Σάββατο 13 Ἰουλίου 2019

σύναξις ἀρχαγγέλου Γαβριὴλ

Στεφάνου ὁσίου τοῦ Σαββαΐτου (†749)

ΟΡΘΡΟΣ

Ἑξάψαλμος

Δόξα ἐν ὑψίστοις Θεῷ, καὶ ἐπὶ γῆς εἰρήνη, ἐν ἀνθρώποις εὐδοκία.(γʹ)
Κύριε, τὰ χείλη μου ἀνοίξεις, καὶ τὸ στόμα μου ἀναγγελεῖ τὴν αἴνεσίν σου.(βʹ)

ψαλμὸς γʹ

Κύριε, τί ἐπληθύνθησαν οἱ θλίβοντές με; Πολλοὶ ἐπανίστανται ἐπ’ ἐμέ.
Πολλοὶ λέγουσι τῇ ψυχῇ μου· Οὐκ ἔστι σωτηρία αὐτῷ ἐν τῷ Θεῷ αὐτοῦ.
Σὺ δέ, Κύριε, ἀντιλήπτωρ μου εἶ, δόξα μου, καὶ ὑψῶν τὴν κεφαλήν μου.
Φωνῇ μου πρὸς Κύριον ἐκέκραξα, καὶ ἐπήκουσέ μου ἐξ ὄρους ἁγίου αὐτοῦ.
Ἐγὼ ἐκοιμήθην, καὶ ὕπνωσα· ἐξηγέρθην, ὅτι Κύριος ἀντιλήψεταί μου.
Οὐ φοβηθήσομαι ἀπὸ μυριάδων λαοῦ, τῶν κύκλῳ συνεπιτιθεμένων μοι.
Ἀνάστα, Κύριε, σῶσόν με ὁ Θεός μου· ὅτι σὺ ἐπάταξας πάντας τοὺς ἐχθραίνοντάς μοι ματαίως· ὀδόντας ἁμαρτωλῶν συνέτριψας.
Τοῦ Κυρίου ἡ σωτηρία, καὶ ἐπὶ τὸν λαόν σου ἡ εὐλογία σου.

καὶ πάλιν

Ἐγὼ ἐκοιμήθην καὶ ὕπνωσα· ἐξηγέρθην ὅτι Κύριος ἀντιλήψεταί μου.

ψαλμὸς λζʹ (37)

Κύριε, μὴ τῷ θυμῷ σου ἐλέγξῃς με, μηδὲ τῇ ὀργῇ σου παιδεύσῃς με.
Ὅτι τὰ βέλη σου ἐνεπάγησάν μοι, καὶ ἐπεστήριξας ἐπ’ ἐμὲ τὴν χεῖρά σου.
Οὐκ ἔστιν ἴασις ἐν τῇ σαρκί μου ἀπὸ προσώπου τῆς ὀργῆς σου· οὐκ ἔστιν εἰρήνη ἐν τοῖς ὀστέοις μου ἀπὸ προσώπου τῶν ἁμαρτιῶν μου.
Ὅτι αἱ ἀνομίαι μου ὑπερῆραν τὴν κεφαλήν μου, ὡσεὶ φορτίον βαρὺ ἐβαρύνθησαν ἐπ’ ἐμέ.
Προσώζεσαν καὶ ἐσάπησαν οἱ μώλωπές μου ἀπὸ προσώπου τῆς ἀφροσύνης

louka.loukas@gmail.com

μου.

Ἐταλαιπώρησα καὶ κατεκάμφθην ἕως τέλους· ὅλην τὴν ἡμέραν σκυθρωπάζων ἐπορευόμην.

Ὅτι αἱ ψόαι μου ἐπλήσθησαν ἐμπαιγμάτων, καὶ οὐκ ἔστιν ἴασις ἐν τῇ σαρκί μου.

Ἐκακώθην καὶ ἐταπεινώθην ἕως σφόδρα· ὠρυόμην ἀπὸ στεναγμοῦ τῆς καρδίας μου.

Κύριε, ἐναντίον σου πᾶσα ἡ ἐπιθυμία μου, καὶ ὁ στεναγμός μου ἀπὸ σοῦ οὐκ ἀπεκρύβη.

Ἡ καρδία μου ἐταράχθη, ἐγκατέλιπέ με ἡ ἰσχύς μου, καὶ τὸ φῶς τῶν ὀφθαλμῶν μου, καὶ αὐτὸ οὐκ ἔστι μετ’ ἐμοῦ.

Οἱ φίλοι μου καὶ οἱ πλησίον μου ἐξ ἐναντίας μου ἤγγισαν καὶ ἔστησαν, καὶ οἱ ἔγγιστά μου ἀπὸ μακρόθεν ἔστησαν.

Καὶ ἐξεβιάζοντο οἱ ζητοῦντες τὴν ψυχήν μου· καὶ οἱ ζητοῦντες τὰ κακά μοι ἐλάλησαν ματαιότητας, καὶ δολιότητας ὅλην τὴν ἡμέραν ἐμελέτησαν.

Ἐγὼ δὲ ὡσεὶ κωφὸς οὐκ ἤκουον, καὶ ὡσεὶ ἄλαλος οὐκ ἀνοίγων τὸ στόμα αὐτοῦ.

Καὶ ἐγενόμην ὡσεὶ ἄνθρωπος οὐκ ἀκούων, καὶ οὐκ ἔχων ἐν τῷ στόματι αὐτοῦ ἐλεγμούς.

Ὅτι ἐπὶ σοί, Κύριε, ἤλπισα· σὺ εἰσακούσῃ, Κύριε, ὁ Θεός μου.

Ὅτι εἶπον· μήποτε ἐπιχαρῶσί μοι οἱ ἐχθροί μου, καὶ ἐν τῷ σαλευθῆναι πόδας μου, ἐπ’ ἐμὲ ἐμεγαλοῤῥημόνησαν.

Ὅτι ἐγὼ εἰς μάστιγας ἕτοιμος, καὶ ἡ ἀλγηδών μου ἐνώπιόν μου ἐστὶ διαπαντός.

Ὅτι τὴν ἀνομίαν μου ἐγὼ ἀναγγελῶ, καὶ μεριμνήσω ὑπὲρ τῆς ἁμαρτίας μου.

Οἱ δὲ ἐχθροί μου ζῶσι, καὶ κεκραταίωνται ὑπὲρ ἐμέ, καὶ ἐπληθύνθησαν οἱ μισοῦντές με ἀδίκως.

Οἱ ἀνταποδιδόντες μοι κακὰ ἀντὶ ἀγαθῶν, ἐνδιέβαλλόν με, ἐπεὶ κατεδίωκον ἀγαθωσύνην.

Μὴ ἐγκαταλίπῃς με, Κύριε ὁ Θεός μου, μὴ ἀποστῇς ἀπ’ ἐμοῦ.

Πρόσχες εἰς τὴν βοήθειάν μου, Κύριε τῆς σωτηρίας μου.

καὶ πάλιν

Μὴ ἐγκαταλίπῃς με, Κύριε ὁ Θεός μου, μὴ ἀποστῇς ἀπ’ ἐμοῦ.

Πρόσχες εἰς τὴν βοήθειάν μου, Κύριε τῆς σωτηρίας μου.

ψαλμὸς ξβ′ (62)

Ὁ Θεὸς, ὁ Θεός μου, πρὸς σὲ ὀρθρίζω.
Ἐδίψησέ σε ἡ ψυχή μου, ποσαπλῶς σοι ἡ σάρξ μου, ἐν γῇ ἐρήμῳ καὶ ἀβάτῳ καὶ ἀνύδρῳ.
Οὕτως ἐν τῷ ἁγίῳ ὤφθην σοι, τοῦ ἰδεῖν τὴν δύναμίν σου καὶ τὴν δόξαν σου.
Ὅτι κρεῖσσον τὸ ἔλεός σου ὑπὲρ ζωὰς· τὰ χείλη μου ἐπαινέσουσί σε.
Οὕτως εὐλογήσω σε ἐν τῇ ζωῇ μου, καὶ ἐν τῷ ὀνόματί σου ἀρῶ τὰς χεῖράς μου.
Ὡς ἐκ στέατος καὶ ποιότητος ἐμπλησθείη ἡ ψυχή μου· καὶ χείλη ἀγαλλιάσεως αἰνέσει τὸ στόμα μου.
Εἰ ἐμνημόνευόν σου ἐπὶ τῆς στρωμνῆς μου, ἐν τοῖς ὄρθροις ἐμελέτων εἰς σὲ.
Ὅτι ἐγενήθης βοηθός μου, καὶ ἐν τῇ σκέπῃ τῶν πτερύγων σου ἀγαλλιάσομαι.
Ἐκολλήθη ἡ ψυχή μου ὀπίσω σου· ἐμοῦ δὲ ἀντελάβετο ἡ δεξιά σου.
Αὐτοὶ δὲ εἰς μάτην ἐζήτησαν τὴν ψυχήν μου· εἰσελεύσονται εἰς τὰ κατώτατα τῆς γῆς.
Παραδοθήσονται εἰς χεῖρας ῥομφαίας, μερίδες ἀλωπέκων ἔσονται.
Ὁ δὲ βασιλεὺς εὐφρανθήσεται ἐπὶ τῷ Θεῷ· ἐπαινεθήσεται πᾶς ὁ ὀμνύων ἐν αὐτῷ, ὅτι ἐνεφράγη στόμα λαλούντων ἄδικα.

καὶ πάλιν

Ἐν τοῖς ὄρθροις ἐμελέτων εἰς σὲ, ὅτι ἐγενήθης βοηθός μου, καὶ ἐν τῇ σκέπῃ τῶν πτερύγων σου ἀγαλλιάσομαι.
Ἐκολλήθη ἡ ψυχή μου ὀπίσω σου· ἐμοῦ δὲ ἀντελάβετο ἡ δεξιά σου.
Δόξα Πατρί... Καὶ νῦν...
Ἀλληλούια, Ἀλληλούια, Ἀλληλούια, Δόξα σοι ὁ Θεὸς. (γ′)
Κύριε, ἐλέησον. Κύριε, ἐλέησον. Κύριε, ἐλέησον.
Δόξα Πατρί... Καὶ νῦν...

ψαλμὸς πζ′ (87)

Κύριε, ὁ Θεὸς τῆς σωτηρίας μου, ἡμέρας ἐκέκραξα καὶ ἐν νυκτὶ ἐναντίον σου.
Εἰσελθέτω ἐνώπιόν σου ἡ προσευχή μου, κλῖνον τὸ οὖς σου εἰς τὴν δέησίν μου.
Ὅτι ἐπλήσθη κακῶν ἡ ψυχή μου, καὶ ἡ ζωή μου τῷ Ἅδῃ ἤγγισε.
Προσελογίσθην μετὰ τῶν καταβαινόντων εἰς λάκκον· ἐγενήθην ὡσεὶ ἄνθρωπος ἀβοήθητος, ἐν νεκροῖς ἐλεύθερος.

louka.loukas@gmail.com

Ὡσεὶ τραυματίαι καθεύδοντες ἐν τάφῳ, ὧν οὐκ ἐμνήσθης ἔτι, καὶ αὐτοὶ ἐκ τῆς χειρός σου ἀπώσθησαν.
Ἔθεντό με ἐν λάκκῳ κατωτάτῳ, ἐν σκοτεινοῖς, καὶ ἐν σκιᾷ θανάτου.
Ἐπ᾿ ἐμὲ ἐπεστηρίχθη ὁ θυμός σου, καὶ πάντας τοὺς μετεωρισμούς σου ἐπήγαγες ἐπ᾿ ἐμέ.
Ἐμάκρυνας τοὺς γνωστούς μου ἀπ᾿ ἐμοῦ· ἔθεντό με βδέλυγμα ἑαυτοῖς·
Παρεδόθην, καὶ οὐκ ἐξεπορευόμην· οἱ ὀφθαλμοί μου ἠσθένησαν ἀπὸ πτωχείας.
Ἐκέκραξα πρὸς σὲ, Κύριε, ὅλην τὴν ἡμέραν, διεπέτασα πρὸς σὲ τὰς χεῖράς μου.
Μή τοῖς νεκροῖς ποιήσεις θαυμάσια; ἢ ἰατροὶ ἀναστήσουσι, καὶ ἐξομολογήσονταί σοι;
Μή διηγήσεταί τις ἐν τῷ τάφῳ τὸ ἔλεός σου, καὶ τὴν ἀλήθειάν σου ἐν τῇ ἀπωλείᾳ;
Μή γνωσθήσεται ἐν τῷ σκότει τὰ θαυμάσιά σου, καὶ ἡ δικαιοσύνη σου ἐν γῇ ἐπιλελησμένῃ;
Κἀγὼ πρὸς σὲ, Κύριε, ἐκέκραξα, καὶ τὸ πρωῒ ἡ προσευχή μου προφθάσει σε.
Ἵνα τί, Κύριε, ἀπωθῇ τὴν ψυχήν μου, ἀποστρέφεις τὸ πρόσωπόν σου ἀπ᾿ ἐμοῦ;
Πτωχός εἰμι ἐγὼ, καὶ ἐν κόποις ἐκ νεότητός μου· ὑψωθεὶς δὲ, ἐταπεινώθην καὶ ἐξηπορήθην.
Ἐπ᾿ ἐμὲ διῆλθον αἱ ὀργαί σου, οἱ φοβερισμοί σου ἐξετάραξάν με.
Ἐκύκλωσάν με ὡσεὶ ὕδωρ, ὅλην τὴν ἡμέραν περιέσχον με ἅμα.
Ἐμάκρυνας ἀπ᾿ ἐμοῦ φίλον καὶ πλησίον, καὶ τοὺς γνωστούς μου ἀπὸ ταλαιπωρίας.

καὶ πάλιν

Κύριε, ὁ Θεὸς τῆς σωτηρίας μου, ἡμέρας ἐκέκραξα καὶ ἐν νυκτὶ ἐναντίον σου.
Εἰσελθέτω ἐνώπιόν σου ἡ προσευχή μου, κλῖνον τὸ οὖς σου εἰς τὴν δέησίν μου.

ψαλμὸς ρβ′ (102)

Εὐλόγει, ἡ ψυχή μου, τὸν Κύριον, καὶ πάντα τὰ ἐντός μου τὸ ὄνομα τὸ ἅγιον αὐτοῦ.
Εὐλόγει, ἡ ψυχή μου, τὸν Κύριον, καὶ μὴ ἐπιλανθάνου πάσας τὰς ἀνταποδόσεις αὐτοῦ.
Τὸν εὐϊλατεύοντα πάσας τὰς ἀνομίας σου, τὸν ἰώμενον πάσας τὰς νόσους σου.
Τὸν λυτρούμενον ἐκ φθορᾶς τὴν ζωήν σου, τὸν στεφανοῦντά σε ἐν ἐλέει καὶ

οἰκτιρμοῖς.

Τὸν ἐμπιπλῶντα ἐν ἀγαθοῖς τὴν ἐπιθυμίαν σου, ἀνακαινισθήσεται ὡς ἀετοῦ ἡ νεότης σου.

Ποιῶν ἐλεημοσύνας ὁ Κύριος, καὶ κρῖμα πᾶσι τοῖς ἀδικουμένοις.

Ἐγνώρισε τὰς ὁδοὺς αὐτοῦ τῷ Μωϋσῇ, τοῖς υἱοῖς Ἰσραὴλ τὰ θελήματα αὐτοῦ.

Οἰκτίρμων καὶ ἐλεήμων ὁ Κύριος, μακρόθυμος καὶ πολυέλεος· οὐκ εἰς τέλος ὀργισθήσεται, οὐδὲ εἰς τὸν αἰῶνα μηνιεῖ.

Οὐ κατὰ τὰς ἀνομίας ἡμῶν ἐποίησεν ἡμῖν, οὐδὲ κατὰ τὰς ἁμαρτίας ἡμῶν ἀνταπέδωκεν ἡμῖν.

Ὅτι κατὰ τὸ ὕψος τοῦ οὐρανοῦ ἀπὸ τῆς γῆς, ἐκραταίωσε Κύριος τὸ ἔλεος αὐτοῦ ἐπὶ τοὺς φοβουμένους αὐτόν.

Καθόσον ἀπέχουσιν ἀνατολαὶ ἀπὸ δυσμῶν, ἐμάκρυνεν ἀφ' ἡμῶν τὰς ἀνομίας ἡμῶν.

Καθὼς οἰκτείρει πατὴρ υἱούς, ᾠκτείρησε Κύριος τοὺς φοβουμένους αὐτόν· ὅτι αὐτὸς ἔγνω τὸ πλάσμα ἡμῶν, ἐμνήσθη ὅτι χοῦς ἐσμεν.

Ἄνθρωπος ὡσεὶ χόρτος αἱ ἡμέραι αὐτοῦ, ὡσεὶ ἄνθος τοῦ ἀγροῦ, οὕτως ἐξανθήσει.

Ὅτι πνεῦμα διῆλθεν ἐν αὐτῷ, καὶ οὐχ ὑπάρξει, καὶ οὐκ ἐπιγνώσεται ἔτι τὸν τόπον αὐτοῦ.

Τὸ δὲ ἔλεος τοῦ Κυρίου ἀπὸ τοῦ αἰῶνος, καὶ ἕως τοῦ αἰῶνος ἐπὶ τοὺς φοβουμένους αὐτόν.

Καὶ ἡ δικαιοσύνη αὐτοῦ ἐπὶ υἱοῖς υἱῶν, τοῖς φυλάσσουσι τὴν διαθήκην αὐτοῦ, καὶ μεμνημένοις τῶν ἐντολῶν αὐτοῦ τοῦ ποιῆσαι αὐτάς.

Κύριος ἐν τῷ οὐρανῷ ἡτοίμασε τὸν θρόνον αὐτοῦ, καὶ ἡ βασιλεία αὐτοῦ πάντων δεσπόζει.

Εὐλογεῖτε τὸν Κύριον, πάντες οἱ Ἄγγελοι αὐτοῦ, δυνατοὶ ἰσχύϊ, ποιοῦντες τὸν λόγον αὐτοῦ, τοῦ ἀκοῦσαι τῆς φωνῆς τῶν λόγων αὐτοῦ.

Εὐλογεῖτε τὸν Κύριον, πᾶσαι αἱ Δυνάμεις αὐτοῦ, λειτουργοὶ αὐτοῦ, οἱ ποιοῦντες τὸ θέλημα αὐτοῦ.

Εὐλογεῖτε τὸν Κύριον, πάντα τὰ ἔργα αὐτοῦ, ἐν παντὶ τόπῳ τῆς δεσποτείας αὐτοῦ· εὐλόγει, ἡ ψυχή μου, τὸν Κύριον.

καὶ πάλιν

Ἐν παντὶ τόπῳ τῆς δεσποτείας αὐτοῦ· εὐλόγει, ἡ ψυχή μου, τὸν Κύριον.

ψαλμὸς ρμβ' (142)

Κύριε, εἰσάκουσον τῆς προσευχῆς μου, ἐνώτισαι τὴν δέησίν μου ἐν τῇ ἀληθείᾳ σου, εἰσάκουσόν μου ἐν τῇ δικαιοσύνῃ σου.

Καὶ μὴ εἰσέλθῃς εἰς κρίσιν μετὰ τοῦ δούλου σου, ὅτι οὐ δικαιωθήσεται ἐνώπιόν σου πᾶς ζῶν.

Ὅτι κατεδίωξεν ὁ ἐχθρὸς τὴν ψυχήν μου· ἐταπείνωσεν εἰς γῆν τὴν ζωήν μου.

Ἐκάθισέ με ἐν σκοτεινοῖς, ὡς νεκροὺς αἰῶνος, καὶ ἠκηδίασεν ἐπ' ἐμὲ τὸ πνεῦμά μου, ἐν ἐμοὶ ἐταράχθη ἡ καρδία μου.

Ἐμνήσθην ἡμερῶν ἀρχαίων, ἐμελέτησα ἐν πᾶσι τοῖς ἔργοις σου, ἐν ποιήμασιν τῶν χειρῶν σου ἐμελέτων.

Διεπέτασα πρὸς σὲ τὰς χεῖράς μου· ἡ ψυχή μου ὡς γῆ ἄνυδρός σοι.

Ταχὺ εἰσάκουσόν μου, Κύριε, ἐξέλιπε τὸ πνεῦμά μου.

Μὴ ἀποστρέψῃς τὸ πρόσωπόν σου ἀπ' ἐμοῦ, καὶ ὁμοιωθήσομαι τοῖς καταβαίνουσιν εἰς λάκκον.

Ἀκουστὸν ποίησόν μοι τὸ πρωῒ τὸ ἔλεός σου, ὅτι ἐπὶ σοὶ ἤλπισα.

Γνώρισόν μοι, Κύριε, ὁδόν, ἐν ᾗ πορεύσομαι, ὅτι πρὸς σὲ ἦρα τὴν ψυχήν μου.

Ἐξελοῦ με ἐκ τῶν ἐχθρῶν μου· Κύριε, πρὸς σὲ κατέφυγον· δίδαξόν με τοῦ ποιεῖν τὸ θέλημά σου, ὅτι σὺ εἶ ὁ Θεός μου.

Τὸ Πνεῦμά σου τὸ ἀγαθὸν ὁδηγήσει με ἐν γῇ εὐθείᾳ· ἕνεκεν τοῦ ὀνόματός σου, Κύριε, ζήσεις με.

Ἐν τῇ δικαιοσύνῃ σου ἐξάξεις ἐκ θλίψεως τὴν ψυχήν μου, καὶ ἐν τῷ ἐλέει σου ἐξολοθρεύσεις τοὺς ἐχθρούς μου.

Καὶ ἀπολεῖς πάντας τοὺς θλίβοντας τὴν ψυχήν μου, ὅτι ἐγὼ δοῦλός σου εἰμί.

καὶ πάλιν

Εἰσάκουσόν μου, Κύριε, ἐν τῇ δικαιοσύνῃ σου, καὶ μὴ εἰσέλθῃς εἰς κρίσιν μετὰ τοῦ δούλου σου. (β')

Τὸ Πνεῦμά σου τὸ ἀγαθὸν ὁδηγήσει με ἐν γῇ εὐθείᾳ.

Δόξα Πατρί... Καὶ νῦν...

Ἀλληλούια, Ἀλληλούια, Ἀλληλούια. Δόξα σοι ὁ Θεός. (γ')

Ἡ ἐλπὶς ἡμῶν, Κύριε, δόξα σοι.

Συναπτὴ μεγάλη

Ἐν εἰρήνῃ τοῦ Κυρίου δεηθῶμεν.

Κύριε, ἐλέησον. (μετά ἀπό κάθε δέησιν)

Ὑπέρ τῆς ἄνωθεν εἰρήνης, καί τῆς σωτηρίας τῶν ψυχῶν ἡμῶν, τοῦ Κυρίου δεηθῶμεν.

Ὑπέρ τῆς εἰρήνης τοῦ σύμπαντος κόσμου, εὐσταθείας τῶν ἁγίων τοῦ Θεοῦ Ἐκκλησιῶν, καί τῆς τῶν πάντων ἑνώσεως, τοῦ Κυρίου δεηθῶμεν.

Ὑπέρ τοῦ ἁγίου οἴκου τούτου, καί τῶν μετὰ πίστεως, εὐλαβείας, καὶ φόβου Θεοῦ εἰσιόντων ἐν αὐτῷ, τοῦ Κυρίου δεηθῶμεν.

Ὑπέρ τῶν εὐσεβῶν καὶ ὀρθοδόξων χριστιανῶν, τοῦ Κυρίου δεηθῶμεν.

Ὑπέρ τοῦ ἀρχιεπισκόπου ἡμῶν..., τοῦ τιμίου πρεσβυτερίου, τῆς ἐν Χριστῷ διακονίας, παντὸς τοῦ κλήρου καί τοῦ λαοῦ, τοῦ Κυρίου δεηθῶμεν.

Ὑπέρ τοῦ εὐσεβοῦς ἡμῶν ἔθνους, πάσης ἀρχῆς καὶ ἐξουσίας ἐν αὐτῷ, τοῦ κατὰ ξηρὰν, θάλασσαν καὶ ἀέρα φιλοχρίστου ἡμῶν στρατοῦ, τοῦ Κυρίου δεηθῶμεν.

Ὑπέρ τῆς πόλεως καὶ ἐνορίας ταύτης, πάσης πόλεως, χώρας καί τῶν πίστει οἰκούντων ἐν αὐταῖς, τοῦ Κυρίου δεηθῶμεν.

Ὑπὲρ εὐκρασίας ἀέρων, εὐφορίας τῶν καρπῶν τῆς γῆς καὶ καιρῶν εἰρηνικῶν, τοῦ Κυρίου δεηθῶμεν.

Ὑπὲρ πλεόντων, ὁδοιπορούντων, νοσούντων, καμνόντων, αἰχμαλώτων καί τῆς σωτηρίας αὐτῶν, τοῦ Κυρίου δεηθῶμεν.

Ὑπέρ τοῦ ῥυσθῆναι ἡμᾶς ἀπὸ πάσης θλίψεως, ὀργῆς, κινδύνου καὶ ἀνάγκης, τοῦ Κυρίου δεηθῶμεν.

Ἀντιλαβοῦ, σῶσον, ἐλέησον καὶ διαφύλαξον ἡμᾶς, ὁ Θεός, τῇ σῇ χάριτι.

Τῆς παναγίας, ἀχράντου, ὑπερευλογημένης, ἐνδόξου, δεσποίνης ἡμῶν θεοτόκου καὶ ἀειπαρθένου Μαρίας, μετὰ πάντων τῶν ἁγίων μνημονεύσαντες, ἑαυτοὺς καὶ ἀλλήλους καὶ πᾶσαν τὴν ζωὴν ἡμῶν, Χριστῷ τῷ Θεῷ παραθώμεθα.

Σοί, Κύριε.

Ὅτι πρέπει σοι, πᾶσα δόξα, τιμὴ καὶ προσκύνησις, τῷ Πατρὶ καὶ τῷ Υἱῷ καὶ τῷ ἁγίῳ Πνεύματι, νῦν καὶ ἀεὶ καὶ εἰς τοὺς αἰῶνας τῶν αἰώνων.

Ἀμήν.

Ἀπολυτίκια

Ἦχος

Ιωάννου Πρωτοψάλτου
Αναστασιματάριον 1905 σ.171#

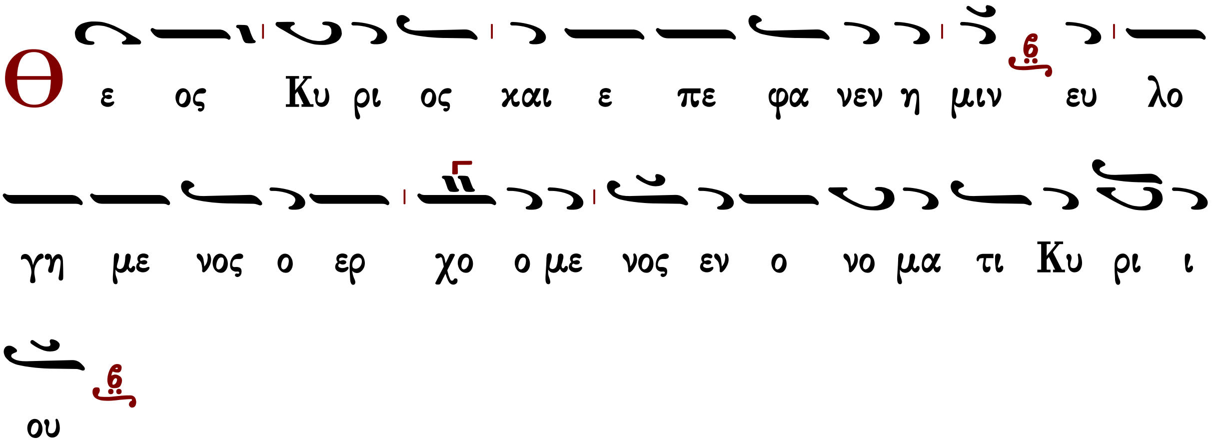

Ἐξομολογεῖσθε τῷ Κυρίῳ, ὅτι ἀγαθός, ὅτι εἰς τόν αἰῶνα τό ἔλεος αὐτοῦ.

Πάντα τὰ ἔθνη ἐκύκλωσάν με, καὶ τῷ ὀνόματι Κυρίου ἠμυνάμην αὐτούς.

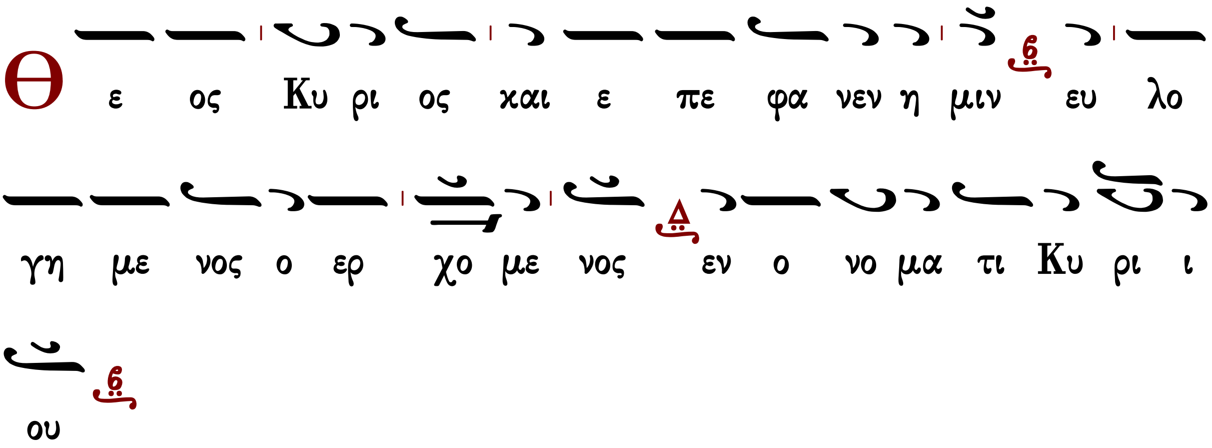

Παρὰ Κυρίου ἐγένετο αὕτη, καὶ ἔστι θαυμαστὴ ἐν ὀφθαλμοῖς ἡμῶν.

Ὁ ὑψωθεὶς ἐν τῷ Σταυρῷ

Ἦχος

πρωτ.Κων.Παπαγιάννη
Μουσικόν Μηνολόγιον
2007 σ.131/1171*

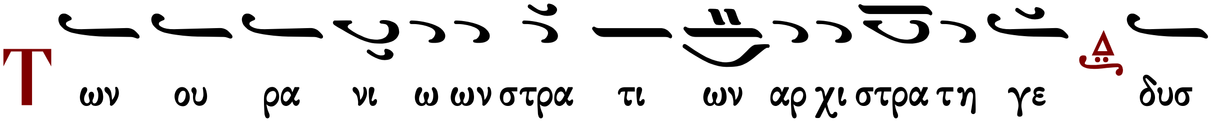

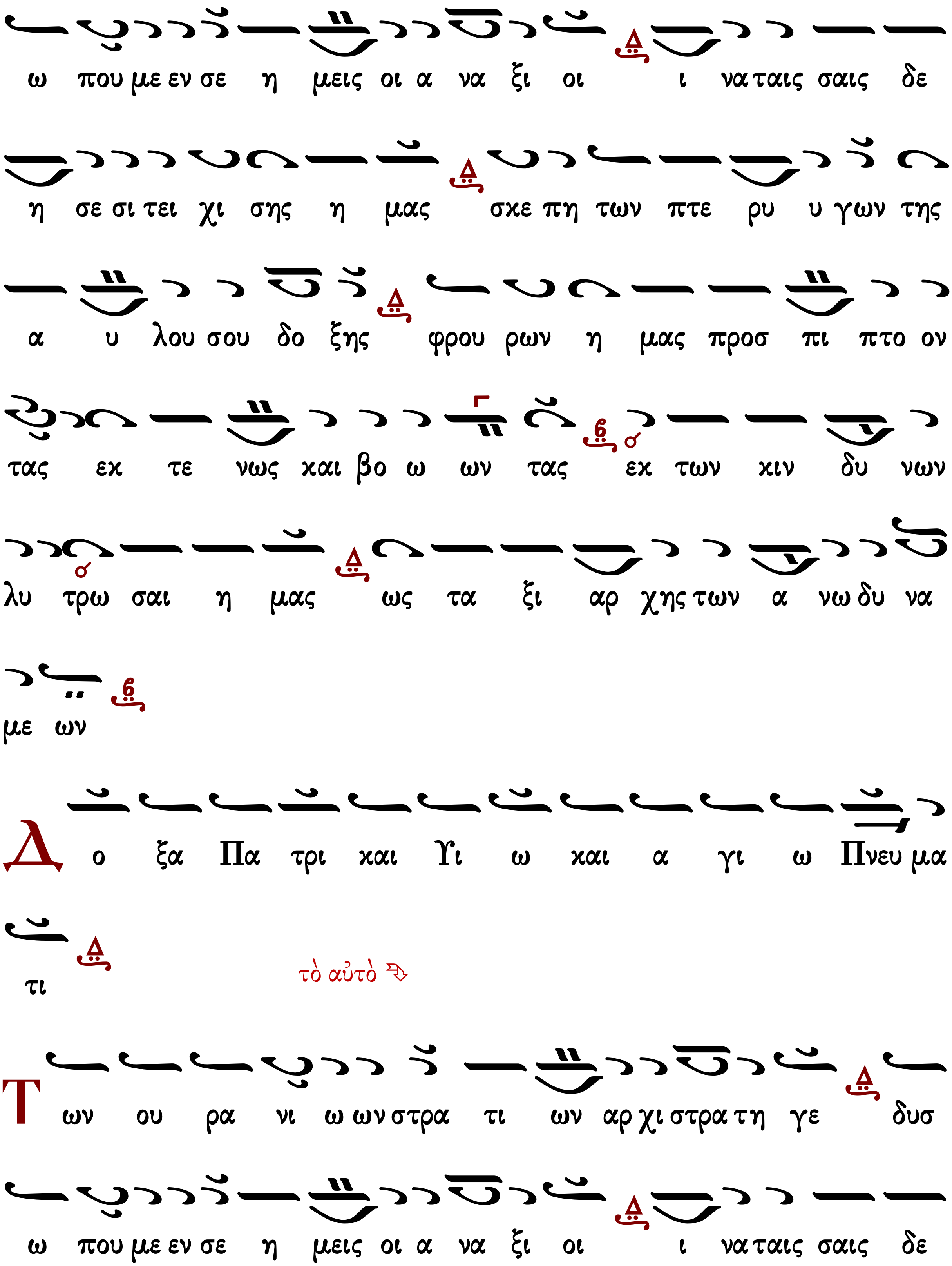
ω που με εν σε η μεις οι α να ξι οι ι να ταις σαις δε
η σε σι τει χι σης η μας σκε πη των πτε ρυ υ γων της
α υ λου σου δο ξης φρου ρων η μας προσ πι πτο ον
τας εκ τε νως και βο ω ων τας εκ των κιν δυ νων
λυ τρω σαι η μας ως τα ξι αρ χης των α νω δυ να
με ων
Δ ο ξα Πα τρι και Υι ω και α γι ω Πνευ μα
τι
τὸ αὐτὸ
Τ ων ου ρα νι ω ων στρα τι ων αρ χι στρα τη γε δυσ
ω που με εν σε η μεις οι α να ξι οι ι να ταις σαις δε

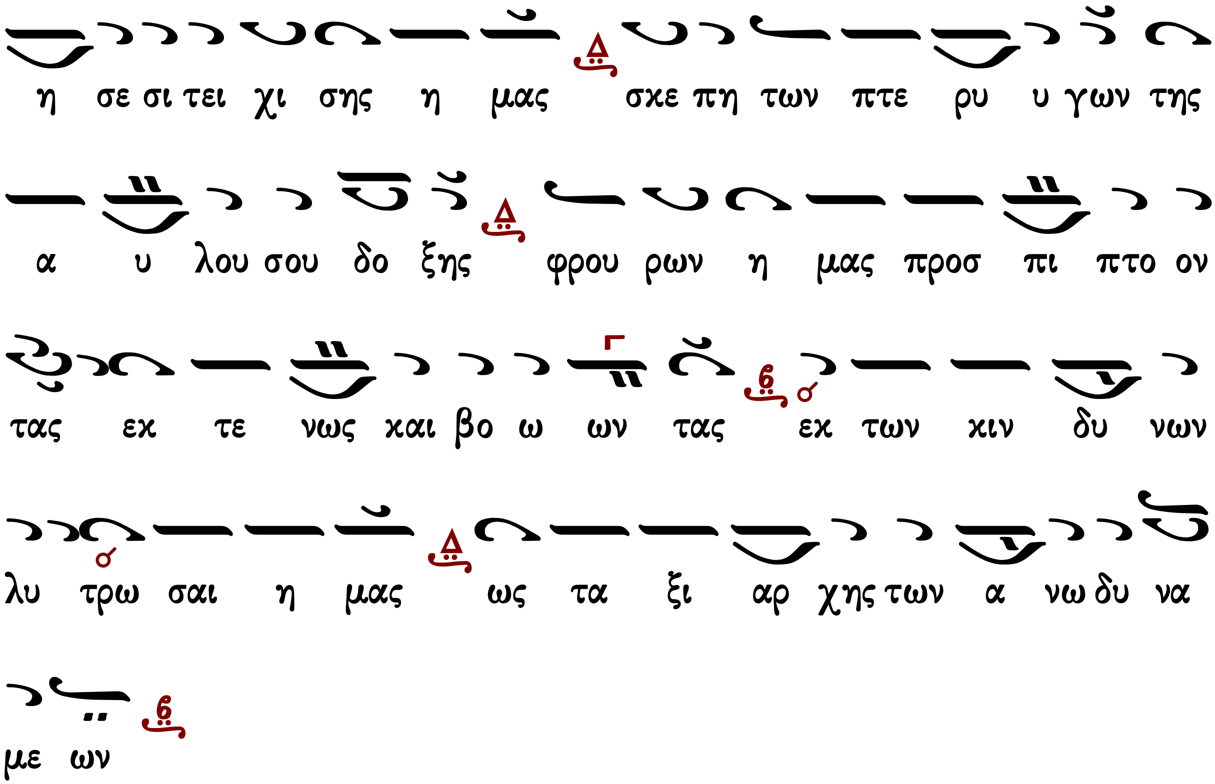

Θεοτοκίον

Ἦχος Βου

Ιωάννου Πρωτοψάλτου
Αναστασιματάριον 1905 σ.172#

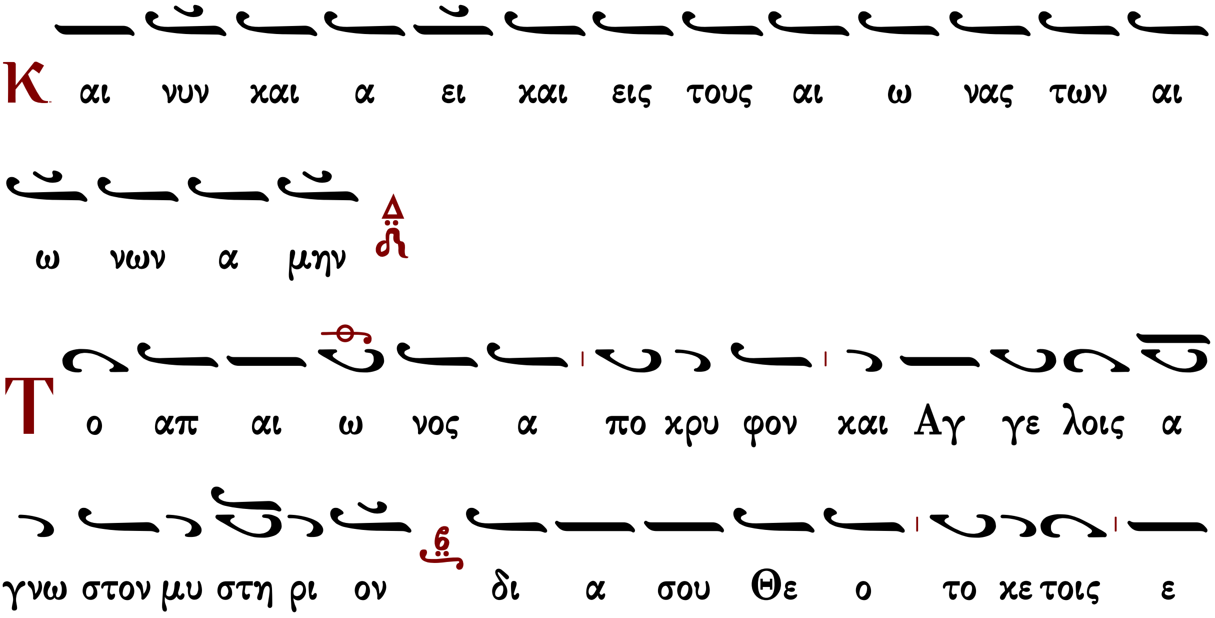

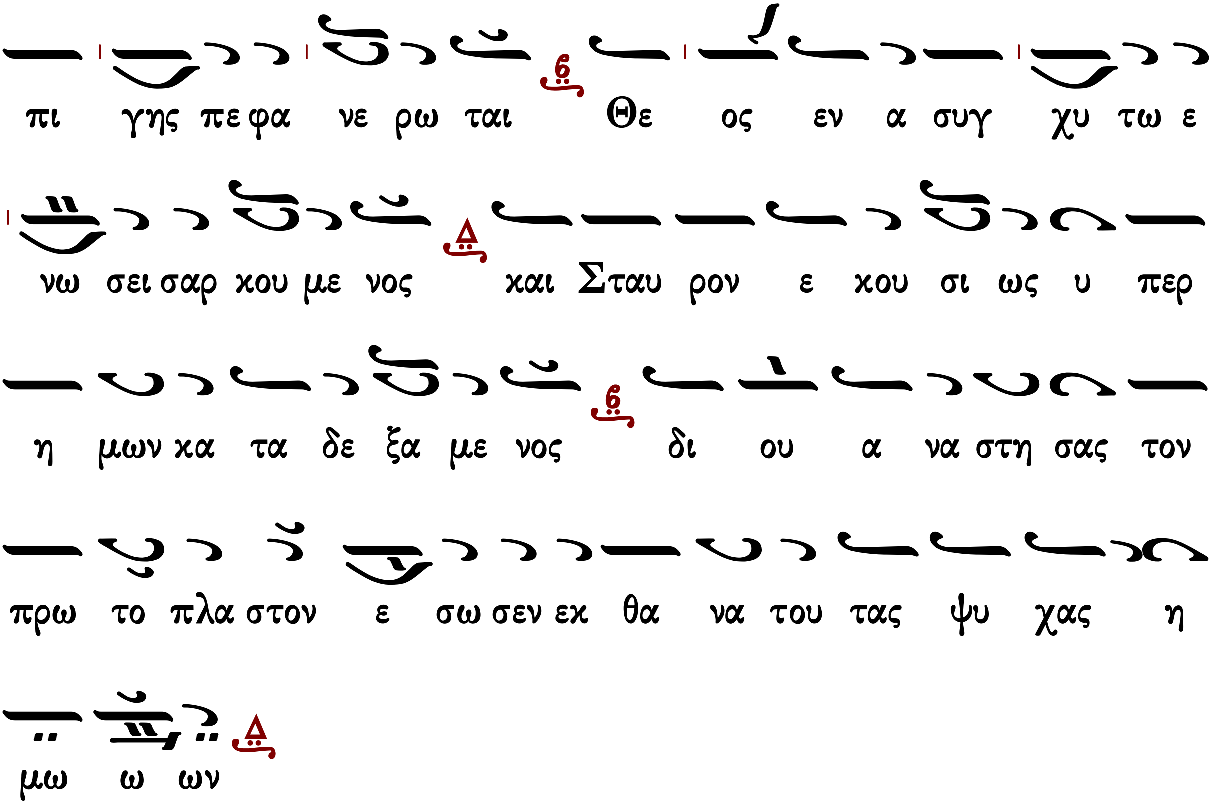

Συναπτὴ μικρά

Ἔτι καὶ ἔτι…	Κύριε, ἐλέησον.
Ἀντιλαβοῦ, σῶσον…	Κύριε, ἐλέησον.
Τῆς παναγίας, ἀχράντου…	Σοί, Κύριε.
Ὅτι σὸν τὸ κράτος…	Ἀμήν.

Καθίσματα μετὰ τὴν α′ στιχολογίαν

μαρτυρικόν

Ἦχος

πρωτ.Κων.Παπαγιάννη
Μουσική Παρακλητική
2004 σ.258*

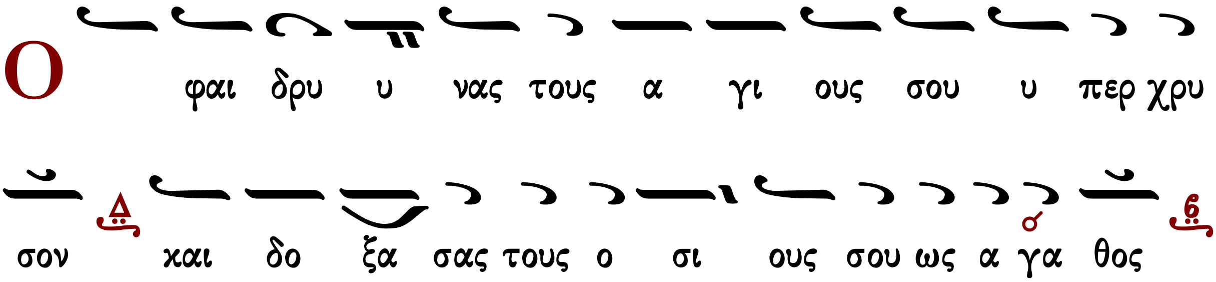

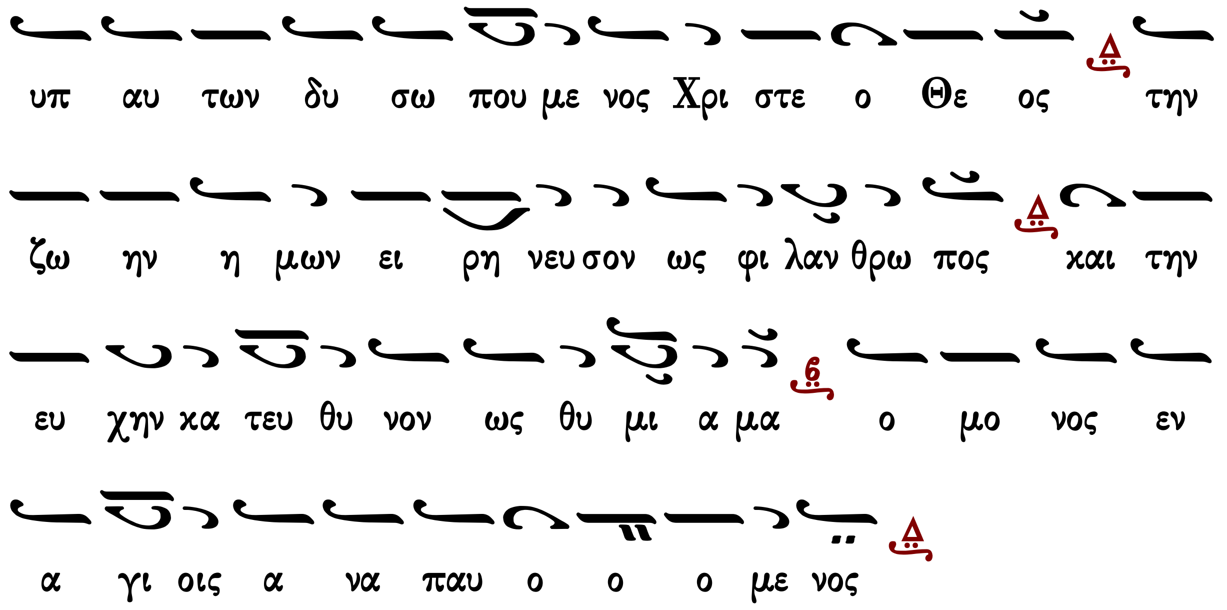

μαρτυρικόν

Ἦχος Δι

πρωτ.Κων.Παπαγιάννη
Μουσική Παρακλητική
2004 σ.265*

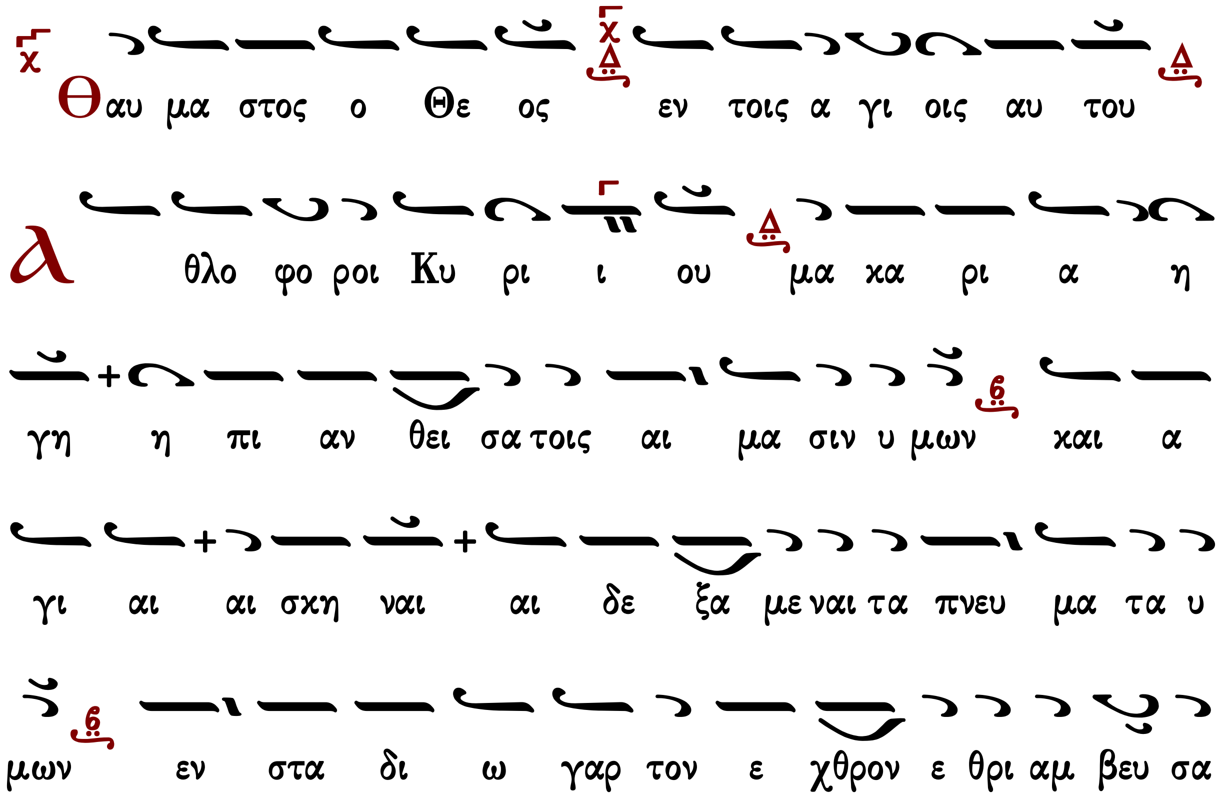

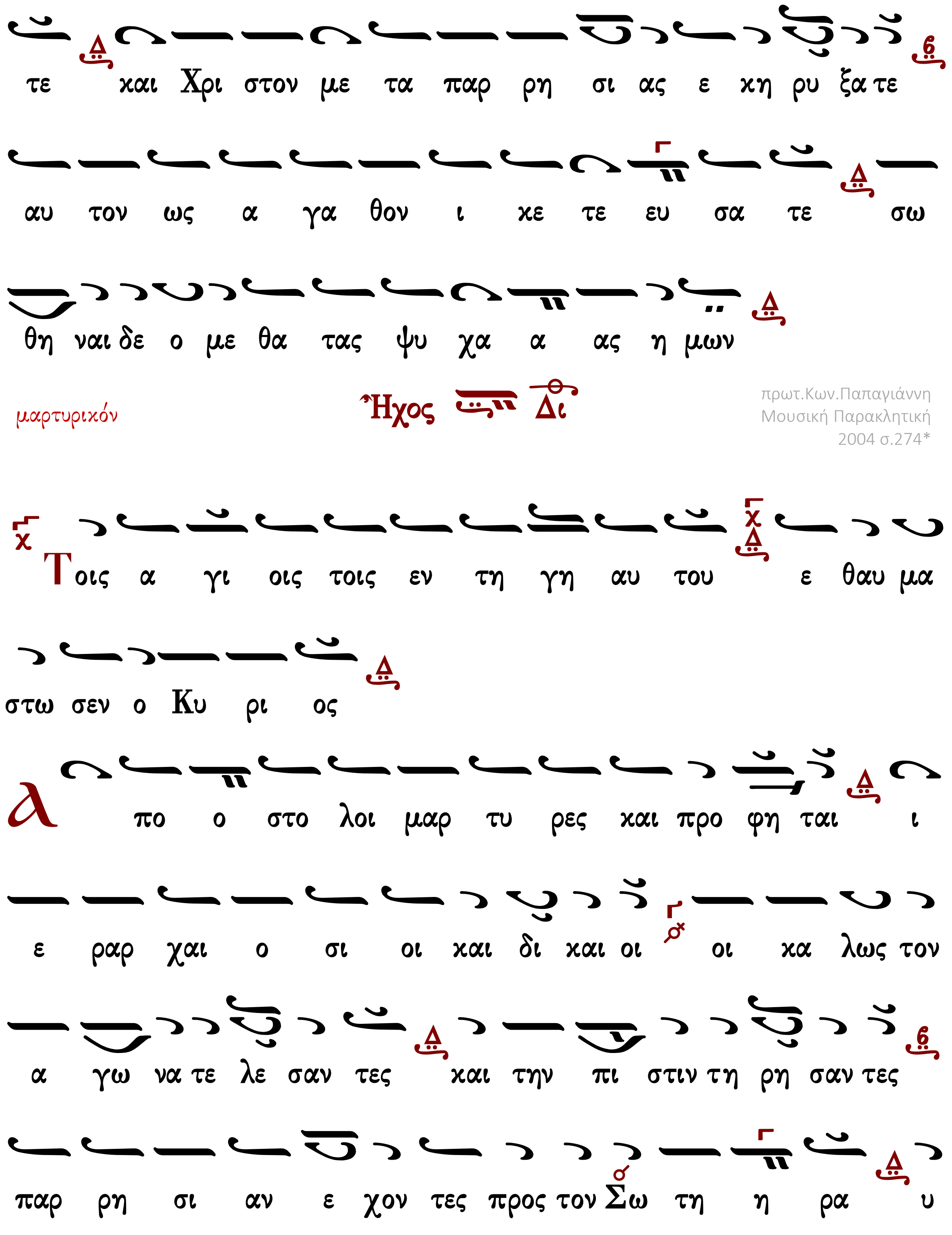
τε και Χρι στον με τα παρ ρη σι ας ε κη ρυ ξα τε
αυ τον ως α γα θον ι κε τε ευ σα τε σω
θη ναι δε ο με θα τας ψυ χα α ας η μων
μαρτυρικόν
Ἦχος Δι
πρωτ.Κων.Παπαγιάννη
Μουσική Παρακλητική
2004 σ.274*
Τοις α γι οις τοις εν τη γη αυ του ε θαυ μα
στω σεν ο Κυ ρι ος
Α πο ο στο λοι μαρ τυ ρες και προ φη ται ι
ε ραρ χαι ο σι οι και δι και οι οι κα λως τον
α γω να τε λε σαν τες και την πι στιν τη ρη σαν τες
παρ ρη σι αν ε χον τες προς τον Σω τη η ρα υ

περ η μων αυ τον ως α γα θον ι κε τε ευ σα

τε σω θη ναι δε ο με θα τας ψυ χα α ας η

μων

Θεοτοκίον

Ἦχος Δι

Ιωάννου Πρωτοψάλτου
Αναστασιματάριον 1905 σ.65#

Δο ξα Πα τρι και Υι ω και α γι ω Πνευ μα

τι

Και νυν και α ει και εις τους αι ω νας των αι ω νων

α μην

Παν τα υ περ εν νοι αν παν τα υ περ εν δο ξα

τα σα Θε ο το κε μυ στη ρι α τη α γνει α ε σφρα

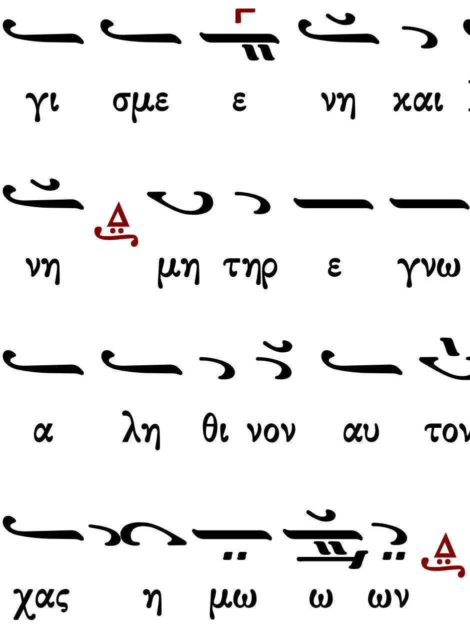

Καθίσματα μετὰ την β′ στιχολογίαν

μαρτυρικόν

Ἦχος

πρωτ.Κων.Παπαγιάννη
Μουσική Παρακλητική
2004 σ.283+251*

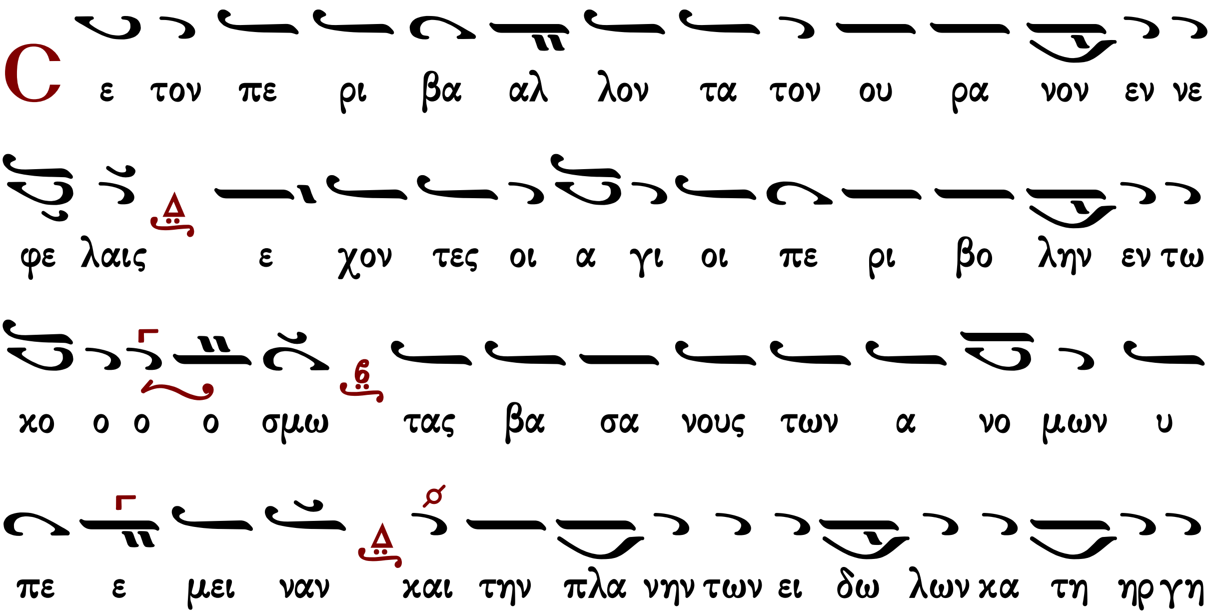

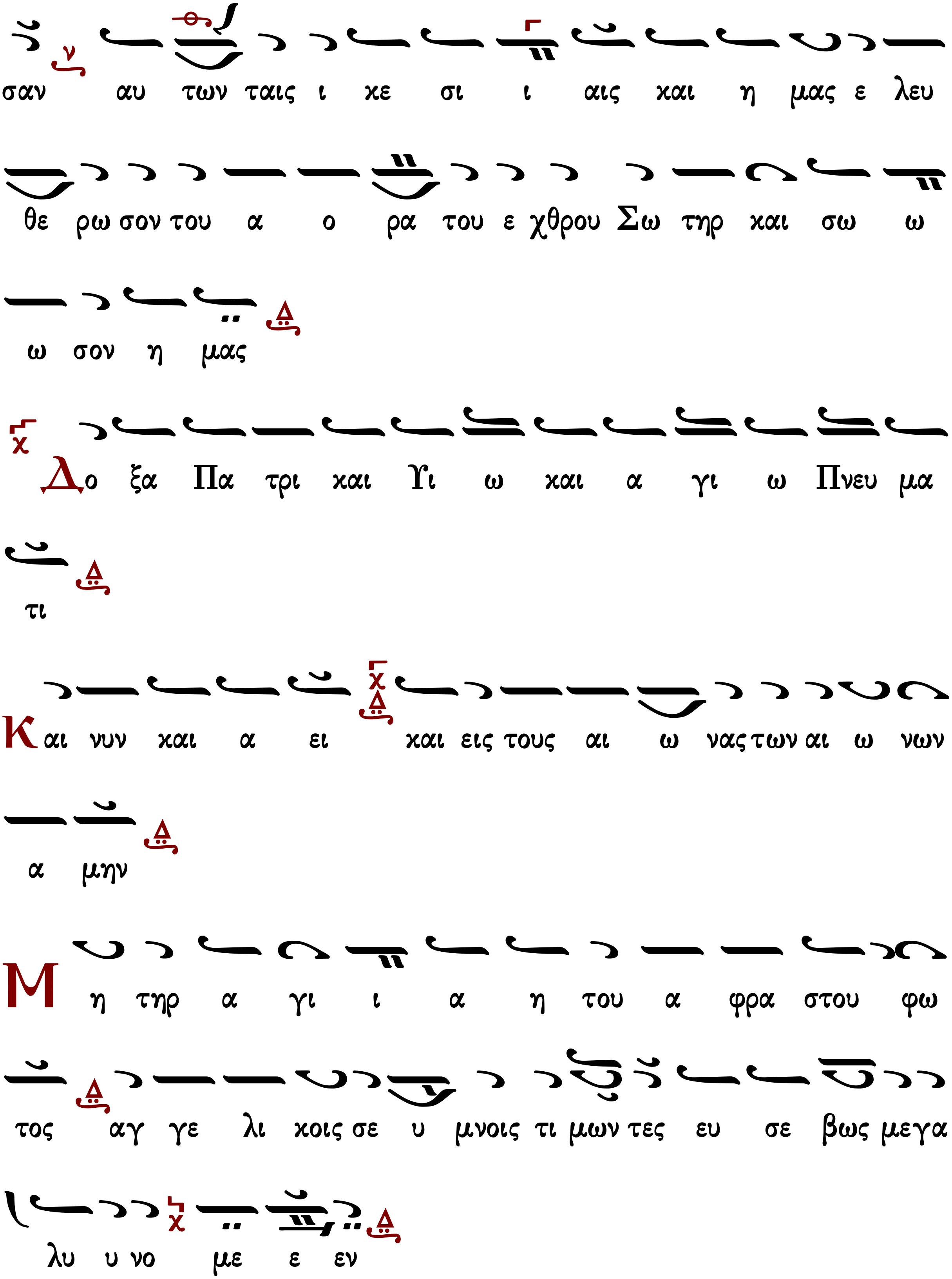
σαν αυ των ταις ι κε σι ι αις και η μας ε λευ
θε ρω σον του α ο ρα του ε χθρου Σω τηρ και σω ω
ω σον η μας
Δο ξα Πα τρι και Υι ω και α γι ω Πνευ μα
τι
Και νυν και α ει και εις τους αι ω νας των αι ω νων
α μην
Μη τηρ α γι ι α η του α φρα στου φω
τος αγ γε λι κοις σε υ μνοις τι μων τες ευ σε βως μεγα
λυ υ νο με ε εν

ν΄ ψαλμὸς

Ἐλέησόν με ὁ Θεὸς κατὰ τὸ μέγα ἔλεός σου καὶ κατὰ τὸ πλῆθος τῶν οἰκτιρμῶν σου ἐξάλειψον τὸ ἀνόμημά μου.

Ἐπὶ πλεῖον πλῦνόν με ἀπὸ τῆς ἀνομίας μου, καὶ ἀπὸ τῆς ἁμαρτίας μου καθάρισόν με.

Ὅτι τὴν ἀνομίαν μου ἐγὼ γινώσκω καὶ ἡ ἁμαρτία μου ἐνώπιόν μου ἐστι διὰ παντός.

Σοὶ μόνῳ ἥμαρτον καὶ τὸ πονηρὸν ἐνώπιόν σου ἐποίησα ὅπως ἂν δικαιωθῇς ἐν τοῖς λόγοις σου καὶ νικήσῃς ἐν τῷ κρίνεσθαί σε.

Ἰδοὺ γὰρ ἐν ἀνομίαις συνελήφθην καὶ ἐν ἁμαρτίαις ἐκίσσησέ με ἡ μήτηρ μου.

Ἰδοὺ γὰρ ἀλήθειαν ἠγάπησας τὰ ἄδηλα καὶ τὰ κρύφια τῆς σοφίας σου ἐδήλωσάς μοι.

Ῥαντιεῖς με ὑσσώπῳ καὶ καθαρισθήσομαι· πλυνεῖς με καὶ ὑπὲρ χιόνα λευκανθήσομαι.

Ἀκουτιεῖς μοι ἀγαλλίασιν καὶ εὐφροσύνην· ἀγαλλιάσονται ὀστέα τε ταπεινωμένα.

Ἀπόστρεψον τὸ πρόσωπόν σου ἀπὸ τῶν ἁμαρτιῶν μου καὶ πάσας τὰς ἀνομίας μου ἐξάλειψον.

Καρδίαν καθαρὰν κτίσον ἐν ἐμοί, ὁ Θεός, καὶ πνεῦμα εὐθὲς ἐγκαίνισον ἐν τοῖς ἐγκάτοις μου.

Μὴ ἀποῤῥίψῃς με ἀπὸ τοῦ προσώπου σου καὶ τὸ Πνεῦμά σου τὸ ἅγιον μὴ ἀντανέλῃς ἀπ᾿ ἐμοῦ.

Ἀπόδος μοι τὴν ἀγαλλίασιν τοῦ σωτηρίου σου καὶ πνεύματι ἡγεμονικῷ στήριξόν με.

Διδάξω ἀνόμους τὰς ὁδούς σου, καὶ ἀσεβεῖς ἐπὶ σὲ ἐπιστρέψουσιν.

Ῥῦσαί με ἐξ αἱμάτων, ὁ Θεὸς, ὁ Θεὸς τῆς σωτηρίας μου, ἀγαλλιάσεται ἡ γλῶσσά μου τὴν δικαιοσύνην σου.

Κύριε, τὰ χείλη μου ἀνοίξεις, καὶ τὸ στόμα μου ἀναγγελεῖ τὴν αἴνεσίν σου.

Ὅτι εἰ ἠθέλησας θυσίαν, ἔδωκα ἄν· ὁλοκαυτώματα οὐκ εὐδοκήσεις.

Θυσία τῷ Θεῷ, πνεῦμα συντετριμμένον· καρδίαν συντετριμμένην καὶ τεταπεινωμένην ὁ Θεὸς οὐκ ἐξουδενώσει.

Ἀγάθυνον, Κύριε, ἐν τῇ εὐδοκίᾳ σου τὴν Σιών, καὶ οἰκοδομηθήτω τὰ τείχη

Ἱερουσαλήμ.
Τότε εὐδοκήσεις θυσίαν δικαιοσύνης ἀναφοράν, καὶ ὁλοκαυτώματα.
Τότε ἀνοίσουσιν ἐπὶ τὸ θυσιαστήριόν σου μόσχους.

Κανὼν εἰς πάντας τοὺς ἁγίους ᾠδὴ α΄

ὁ εἱρμὸς

Ἦχος Πα

Ἰωάννου Πρωτοψάλτου
Εἱρμολόγιον 1903 σ.320*

Τὴν Μωσέως ᾠδήν, ἀναλαβοῦσα βόησον ψυχή. Βοηθὸς καὶ σκεπαστής, ἐγένετό μοι εἰς σωτηρίαν, οὗτός μου Θεὸς καὶ δοξάσω αὐτόν.

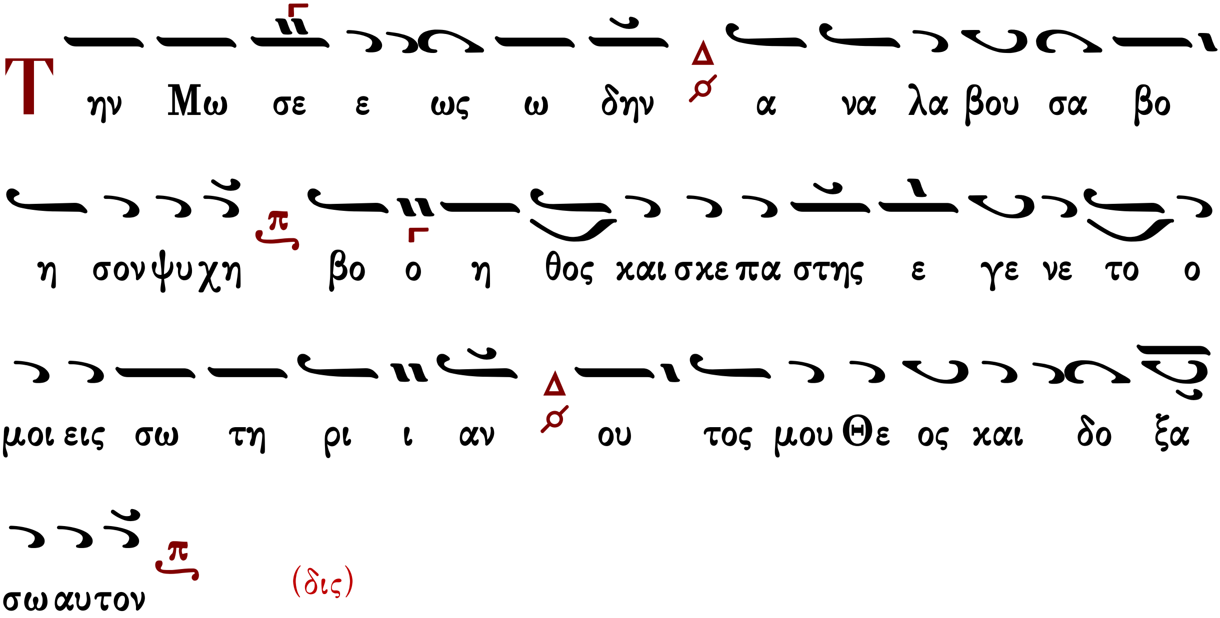

(δις)

Ἅγιοι τοῦ Θεοῦ, πρεσβεύσατε ὑπὲρ ἡμῶν.

Διωγμοὺς χαλεπούς, καὶ αἰκισμοὺς σφοδροὺς καρτερικῶς, ἐνεγκόντες ἀθληταί, πᾶσαν τὴν πλάνην ἐκ τῶν περάτων, σθένει θεϊκῷ ἐδιώξατε.

Ἅγιοι τοῦ Θεοῦ, πρεσβεύσατε ὑπὲρ ἡμῶν.

Οἱ Θεοῦ λειτουργοί, καὶ ἱεράρχαι φέγγει νοητῷ, ἀπαστράπτοντες σαφῶς, πρὸς φῶς ὡδήγησαν εὐσεβείας, πάντων εὐσεβῶν τὰ πληρώματα.

Ἅγιοι τοῦ Θεοῦ, πρεσβεύσατε ὑπὲρ ἡμῶν.

Ὑπερήφανον νοῦν, ταπεινωθέντες ὅσιοι καλῶς, κατεκλίνατε εἰς γῆν, καὶ ὑψωθέντες ἐνθέοις τρόποις, πᾶσι ταπεινοῖς βοηθεῖτε ἀεί.

Ὑπεραγία Θεοτόκε, σῶσον ἡμᾶς.

Αἱ ἀσκήσει στερρῶς, ἠγωνισμέναι καὶ ἀθλητικῶς, καθελοῦσαι τὸν ἐχθρόν, σεμναὶ γυναῖκες Θεοκυῆτορ, σὲ περιεστῶσαι, εὐφραίνονται.

Κανὼν ἀρχαγγέλου Γαβριήλ, ᾠδὴ α΄

Ἀνοίξω τὸ στόμα μου

Ἦχος δ΄.

Ἀρχάγγελε τοῦ Θεοῦ, πρέσβευε ὑπὲρ ἡμῶν.

Ὡς φῶς χρηματίζοντα, ταῖς πρὸς τὸ φῶς τὸ ἀκρότατον, ἀΰλοις μεθέξεσι, θεῖον καὶ ἄϋλον, ἱκετεύω σε, Ἀρχάγγελε τὸν νοῦν μου, φωτίσαι πρεσβείαις σου, ὅπως ὑμνήσω σε.

Ἀρχάγγελε τοῦ Θεοῦ, πρέσβευε ὑπὲρ ἡμῶν.

Στησώμεθα σήμερον, χοροὺς ἐνθέους γηθόμενοι, τὸν πρῶτον γεραίροντες, τῶν ἀσωμάτων Νοῶν, τὸν τὴν ἄρρητον, χαρὰν μεμηνυκότα, ἐν κόσμῳ φοιτήσασαν, δι᾽ ἀγαθότητα.

Ἀρχάγγελε τοῦ Θεοῦ, πρέσβευε ὑπὲρ ἡμῶν.

Προστάτην σε μέγιστον, καὶ πρὸς Θεὸν ἀντιλήπτορα, καὶ τεῖχος καὶ στήριγμα, Γαβριὴλ ἔχοντες, οἱ ποθοῦντές σε, ῥυόμεθα κινδύνων, καὶ βλάβης τοῦ ὄφεως, ἀνευφημοῦντές σε.

Ὑπεραγία Θεοτόκε, σῶσον ἡμᾶς.

Ἁγνὴν σὲ πανάμωμε, ὁ Γαβριὴλ ὡς ἑώρακε, τὸ Χαῖρε σοι Δέσποινα, λαμπρῶς ἐβόησεν, ἀπειρόγαμε, βροτῶν ἡ σωτηρία, Ἀγγέλων τὸ καύχημα, καὶ σεμνολόγημα.

Κανὼν Στεφάνου ὁσίου, ᾠδὴ α΄

Ἐν βυθῷ κατέστρωσε

Ἦχος β΄.

Ὅσιε τοῦ Θεοῦ, πρέσβευε ὑπὲρ ἡμῶν.

Σοὶ τῆς σῆς Παμμάκαρ διδαχῆς, χρέος προσκομίζοντες, τὴν ἀμοιβὴν ἀποτείνομεν στέφανον, ἐγκωμίων πλέκοντες, σὺ δὲ ἵλεως δεδεγμένος πανόλβιε,

ταῖς σαῖς ἱκεσίαις, χάριν μοι παράσχου τὴν τοῦ Πνεύματος.

Ὅσιε τοῦ Θεοῦ, πρέσβευε ὑπὲρ ἡμῶν.

Ὀλεθρίων ὅρμημα παθῶν, Πάτερ κατεμάρανας, ὡς λογισμὸν κεκτημένος θεόφρονα· εὐμενὴς γὰρ γέγονας, εὐπροσήγορος, προσηνής τε καὶ κόσμιος, λόγῳ τῆς σοφίας, Στέφανε καὶ γνώσεως στεφόμενος.

Δόξα Πατρὶ...

Ἱερῶς ἐκόσμησας σαυτόν, Πάτερ διὰ γνώσεως, καὶ πρακτικῆς ἐνεργείας χαρίσματος, θεορρῆμον Στέφανε, ἐφιέμενος, τῶν στεφάνων τῆς δόξης Χριστοῦ· ὅθεν τῆς ἐλπίδος, ἄριστα παμμάκαρ οὐ διήμαρτες.

Καὶ νῦν... Θεοτοκίον

Τῶν κτισμάτων σὺ ὡς ἀληθῶς, ὑπερτέρα πέφηνας, τῶν ὁρατῶν καὶ ἀοράτων Πάναγνε· τὸν γὰρ Κτίστην τέτοκας ὡς ηὐδόκησε, σαρκωθῆναι ἐν μήτρᾳ σου, ᾧ σὺν παρρησίᾳ, πρέσβευε σωθῆναι τὰς ψυχὰς ἡμῶν.

Κανὼν εἰς πάντας τοὺς ἁγίους ᾠδὴ γ΄

ὁ εἱρμός

Ἦχος Πα

Ἰωάννου Πρωτοψάλτου
Εἱρμολόγιον 1903 σ.321*

Στειρωθέντα μου τὸν νοῦν, καρποφόρον ὁ Θεός, ἀνάδειξόν με, γεωργὲ τῶν καλῶν, φυτουργὲ τῶν ἀγαθῶν, τῇ εὐσπλαγχνίᾳ σου.

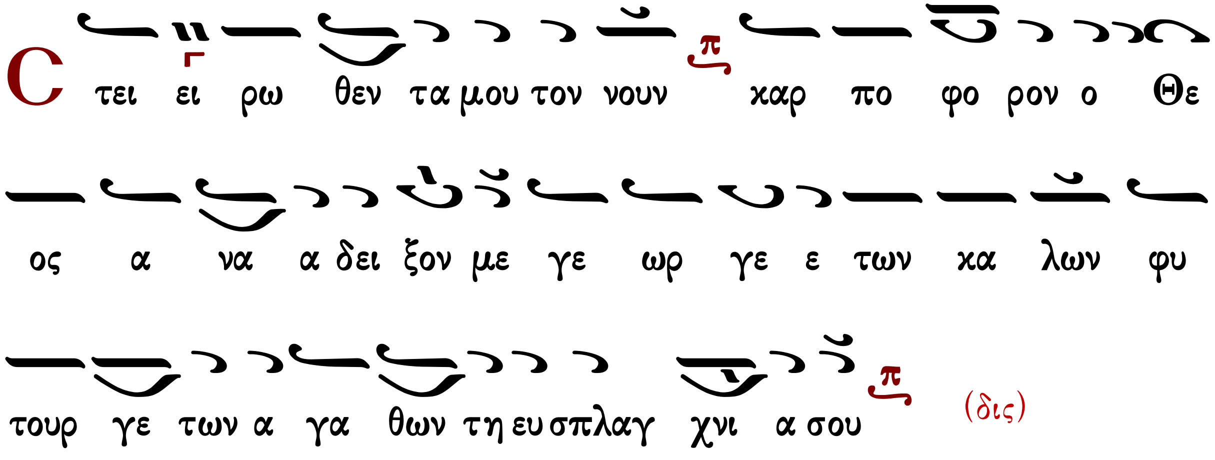

Ἅγιοι τοῦ Θεοῦ, πρεσβεύσατε ὑπὲρ ἡμῶν.

Πυρωθέντες τῷ πυρί, τῆς ἀγάπης τοῦ Χριστοῦ οἱ Ἀθλοφόροι, τῶν βασανων τὴν πυράν, δροσισμῷ τοῦ παντουργοῦ, ἔσβεσαν Πνεύματος.

Ἅγιοι τοῦ Θεοῦ, πρεσβεύσατε ὑπέρ ἡμῶν.

Ἁγιώτατοι Χριστοῦ, Ἱεράρχαι καὶ σεπτοί, Ὁσίων δῆμοι, ὑπὲρ πάντων ἡμῶν, τὸν φιλάνθρωπον Θεόν, ἐκδυσωπήσατε.

Ἅγιοι τοῦ Θεοῦ, πρεσβεύσατε ὑπέρ ἡμῶν.

Ἱερώτατος χορός, τῶν ἐνθέων Προφητῶν ἐμεγαλύνθη, καὶ γυναίων πληθύς, ἐναθλήσασα στεῤῥῶς, δόξης ἐπέτυχον.

Ὑπεραγία Θεοτόκε, σῶσον ἡμᾶς.

Μετὰ πάντων Προφητῶν, καὶ Γυναίων ἱερῶν, Θεὸν Παρθένε, τὸν τεχθέντα ἐκ σοῦ, δυσώπει ἐκτενῶς, τοῦ οἰκτειρῆσαι ἡμᾶς.

Κανὼν ἀρχαγγέλου Γαβριήλ, ᾠδὴ γ′

Τοὺς σοὺς ὑμνολόγους

Ἦχος δ′.

Ἀρχάγγελε τοῦ Θεοῦ, πρέσβευε ὑπὲρ ἡμῶν.

Μεθέξει φωτὸς ἀϋλοτάτου, ὡς ἄϋλος ὄντως Γαβριήλ, ἀΰλως φωτιζόμενος, φῶς καθορᾶσαι δεύτερον, τοὺς ὑλικοὺς ἑκάστοτε, βροτοὺς φωτίζων ὑμνοῦντάς σε.

Ἀρχάγγελε τοῦ Θεοῦ, πρέσβευε ὑπὲρ ἡμῶν.

Μεγίστης εὐκλείας ἠξιώθης, τὸ μέγα μυστήριον ἡμῖν, ἀνακαλύψας μέγιστε, ἀγγέλων δι᾿ οὗ ἤρθημεν, οἱ ἀπὸ γῆς πρὸς μέγιστον, ὕψος μεγάλως τιμῶντές σε.

Ἀρχάγγελε τοῦ Θεοῦ, πρέσβευε ὑπὲρ ἡμῶν.

Ἐπίφανον πᾶσιν οὐρανόθεν, τοῖς πόθῳ ζητοῦσί σε ἀεί, καὶ παῦσον τὸ κλυδώνιον, τὸ καθ᾿ ἡμῶν κινούμενον, τῶν πειρασμῶν καὶ θλίψεων, ὦ Γαβριὴλ ἀρχιστράτηγε.

Ὑπεραγία Θεοτόκε, σῶσον ἡμᾶς.

Γνωρίζων τὸ πάλαι κεκρυμμένον, μυστήριον Κόρη σοι ποτέ, ὁ Γαβριὴλ ἐκραύγαζε· Χαῖρε Θεοῦ παλάτιον, ἐν ᾧ οἰκήσας ἅπαντας, βροτοὺς θεώσει ὡς

εὔσπλαγχνος.

Κανὼν Στεφάνου ὁσίου, ᾠδὴ α΄

Ἐξήνθησεν ἡ ἔρημος

Ἦχος β΄.

Ὅσιε τοῦ Θεοῦ, πρέσβευε ὑπὲρ ἡμῶν.

Ἐξέλαμψεν ὁ βίος σου, θεοφόρε Στέφανε, ὁλολαμπὴς ὡς ἥλιος, ἐν τῷ κόσμῳ καὶ κατεφώτισε, τοὺς σοὶ πίστει καὶ πόθῳ προσανέχοντας.

Ὅσιε τοῦ Θεοῦ, πρέσβευε ὑπὲρ ἡμῶν.

Φωτίζονται τὰ πέρατα, διδαχαῖς σου Ὅσιε· ὡς γὰρ φωστὴρ ἐξέλαμψας, θεοφόρε τῇ Ἐκκλησίᾳ Χριστοῦ, ἐν ᾗ ἐστερεώθη ἡ καρδία σου.

Δόξα Πατρί...

Ἀδούλωτον ἐτήρησας, τὴν ψυχήν σου πάθεσι, καὶ ἡδοναῖς τοῦ σώματος, θεοφόρε Στέφανε τίμιε· διὸ νῦν ἐπαξίως εὐφημοῦμέν σε.

Καὶ νῦν... Θεοτοκίον

Ἐφάνης καθαρότητι, ὡσεὶ κρίνον Δέσποινα, τῶν ἀκανθῶν ἐκλάμψασα, λαμπηδόσι τῆς παρθενίας σου, ἐν μέσῳ Θεοτόκε πανσεβάσμιε.

ὁ εἱρμὸς τῆς γ᾽ ᾠδῆς

Ἦχος Πα

Ιωάννου Πρωτοψάλτου
Ειρμολόγιον 1903 σ.440#

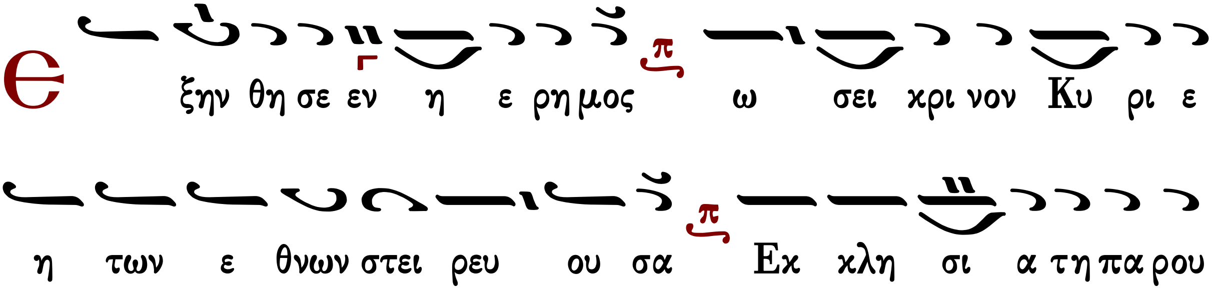

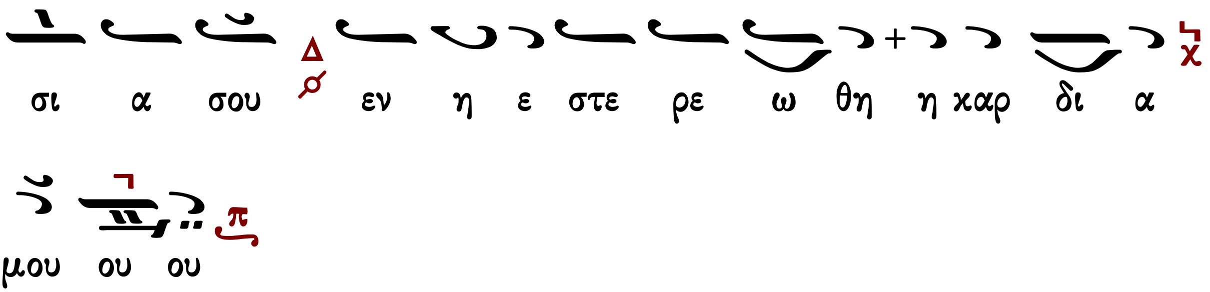

Μετά τὴν γ' ᾠδὴ συναπτὴ μικρά

Ἔτι καὶ ἔτι...	Κύριε, ἐλέησον.
Ἀντιλαβοῦ, σῶσον...	Κύριε, ἐλέησον.
Τῆς παναγίας, ἀχράντου...	Σοί, Κύριε.
Ὅτι σὺ εἶ ὁ Θεὸς ἡμῶν...	Ἀμήν.

Καθίσματα

Κάθισμα τοῦ Ἀρχαγγέλου

Τὸν Τάφον σου Σωτὴρ

Ἦχος α'. Πα

Ὁ μέγας Γαβριήλ, ἀρχηγὸς τῶν ἀγγέλων, δεικνύμενος ἀεί, σὺν αὐτοῖς ἀνακράζει, τὸ θεῖον μελῴδημα, τῇ Τριάδι γηθόμενος. Τοῦτον ἅπαντες, μεγαλοφώνως ἐν πίστει, ἀνυμνήσωμεν, καὶ καθαρᾷ διανοίᾳ, αἰσίως δοξάσωμεν.

Δόξα... τοῦ ὁσίου

Τὸ αἷμά σου σοφέ, μυστικῶς ἀνεβόα, ἐκ γῆς πρὸς τὸν Θεόν, ὡς τοῦ Ἄβελ θεόφρον· τρανῶς γὰρ ἐκήρυξας, τὴν Τριάδα τὴν ἄκτιστον· ὅθεν ὅσιε, ποιμαντικῶς διαπρέψας, ἀπεδίωξας, τοὺς τῆς αἱρέσεως λύκους, σφενδόνῃ τοῦ Πνεύματος.

Καὶ νῦν... Θεοτοκίον

Ἀνύμφευτε ἁγνή, Θεοτόκε Παρθένε, ἡ μόνη τῶν πιστῶν, προστασία καὶ σκέπη, κινδύνων καὶ θλίψεων, καὶ δεινῶν περιστάσεων, πάντας λύτρωσαι, τοὺς ἐπὶ σοὶ τάς ἐλπίδας, Κόρη ἔχοντας, καὶ τὰς ψυχὰς ἡμῶν σῶσον, ταῖς θείαις πρεσβείαις σου.

Κανὼν εἰς πάντας τοὺς ἁγίους, ᾠδὴ δ΄

ὁ εἱρμός

Ἦχος Πα

Ἰωάννου Πρωτοψάλτου
Εἱρμολόγιον 1903 σ.322*

Τὴν ἐκ παρθένου σου γέννησιν, ὁ προφήτης προβλέπων, ἀνεκήρυττε βοῶν· Τὴν ἀκοήν σου ἀκήκοα, καὶ ἐφοβήθην, ὅτι ἀπὸ Θαιμάν, καὶ ἐξ ὄρους ἁγίου κατασκίου, ἐπεδήμησας Χριστέ.

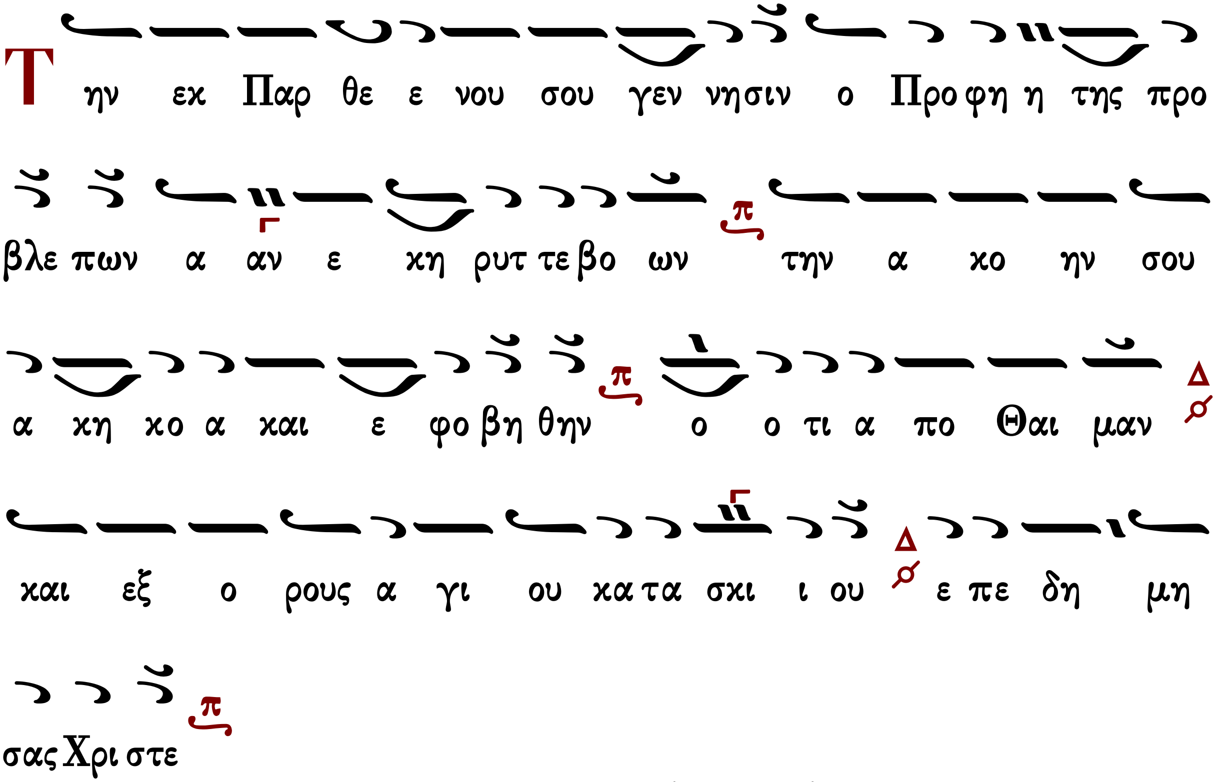

Ἅγιοι τοῦ Θεοῦ, πρεσβεύσατε ὑπὲρ ἡμῶν.

Οἱ τοῦ Χριστοῦ τὰ παθήματα, εὐκλεεῖς ἀθλοφόροι, μιμησάμενοι καλῶς, κατατεινόμενοι ἔχαιρον, πολλαῖς βασάνοις, τὰς αἰωνιζούσας ἀντιδόσεις σκοποῦντες, ὧν τυχόντες, μακαρίζονται ἀεί.

Ἅγιοι τοῦ Θεοῦ, πρεσβεύσατε ὑπὲρ ἡμῶν.

Νόμους τηροῦντες τοῦ Πνεύματος, ἱεράρχαι προφρόνως, ἐπωκείλατε λαούς, ὡς κυβερνῆται πανάριστοι, πρὸς θεῖον ὅρμον, καὶ μετατεθέντες ἐκ τῶν κάτω θορύβων, πρὸς γαλήνην μετηνέχθητε ζωῆς.

Ἅγιοι τοῦ Θεοῦ, πρεσβεύσατε ὑπὲρ ἡμῶν.

Γῆς παρεπίδημοι ὤφθητε, μεταθέντες πατέρες, τὸ πολίτευμα ὑμῶν ἐν οὐρανοῖς, καθὼς γέγραπται, εὐσεβοφρόνως, καὶ σαρκὸς τὰ πάθη, χαλινώσαντες πόνοις ἐγκρατείας, τῇ δυνάμει τοῦ Χριστοῦ.

Ἅγιοι τοῦ Θεοῦ, πρεσβεύσατε ὑπέρ ἡμῶν.

Νέκρωσιν θείαν ποθήσασαι, τὴν ζωὴν τὴν ἀγήρω, προξενοῦσαν ἀληθῶς, διὰ βασάνων καὶ θλίψεων, καὶ ἐγκρατείας, τίμιαι γυναῖκες, ἠξιώθητε ταύτης, δυσωποῦσαι τὸν Χριστὸν ὑπὲρ ἡμῶν.

Ὑπεραγία Θεοτόκε, σῶσον ἡμᾶς.

Ὄρος κατάσκιον βλέπει σε, ἀρεταῖς ὁ προφήτης, Θεοτόκε Ἀββακούμ, ἐξ οὗ ἐπέφανεν ἀνθρώποις ὁ Θεός, ἀφράστως ἀρετῇ, καλύψας οὐρανούς, καὶ τὸ γένος ἀνθρώπων, διασώσας ἐκ φθορᾶς.

Κανὼν ἀρχαγγέλου Γαβριήλ, ᾠδὴ δʹ

Τὴν ἀνεξιχνίαστον

Ἦχος δʹ.

Ἀρχάγγελε τοῦ Θεοῦ, πρέσβευε ὑπὲρ ἡμῶν.

Ἵστατο μεθέξεσι θεαρχικαῖς, πάλαι Γαβριὴλ ἀξιάγαστε, καταφαιδρύνων, τὸν προφήτην Δανιήλ, καὶ ἐντιθεὶς τὴν δήλωσιν, τῶν ἀγνοουμένων ἐν πνεύματι.

Ἀρχάγγελε τοῦ Θεοῦ, πρέσβευε ὑπὲρ ἡμῶν.

Στόμασι πηλίνοις σε χαρμονικῶς, πύρινον τὴν φύσιν ὑπάρχοντα, ἀνευφημοῦμεν, ἐξελοῦ ἡμᾶς πυρός, διηνεκῶς φλογίζοντος, θείαις Γαβριὴλ μεσιτείαις σου.

Ἀρχάγγελε τοῦ Θεοῦ, πρέσβευε ὑπὲρ ἡμῶν.

Τὴν ὑπὲρ τὸν ἥλιον θείαν στολήν, δόξῃ ἀπροσίτῳ ἀστράπτουσαν, ἠμφιεσμένος, στρατηγὲ τῶν Λειτουργῶν, τῷ Βασιλεῖ παρίστασαι, τῷ ἐπουρανίῳ γηθόμενος.

Ὑπεραγία Θεοτόκε, σῶσον ἡμᾶς.

Ὅλην σε τῷ Πνεύματι ὁ Γαβριήλ, περιηγνισμένην Πανάμωμε, κατανοήσας, ἐκβοᾷ σοι ἐμφανῶς· Χαῖρε ἀρᾶς ἡ λύτρωσις, καὶ τῶν προπατόρων ἀνάκλησις.

Κανὼν Στεφάνου ὁσίου, ᾠδὴ δ'

Ἐλήλυθας, ἐκ Παρθένου

Ἦχος β'.

Ὅσιε τοῦ Θεοῦ, πρέσβευε ὑπὲρ ἡμῶν.

Σὺ Στέφανε, μοναζόντων ἐγένου στεφάνωμα, ὡς λίθον πολύτιμον, τὴν ἀρετὴν περικείμενος· ὤφθης γὰρ μακάριε, θεοχαρίτωτον ὄντως ἐγκαλλώπισμα.

Ὅσιε τοῦ Θεοῦ, πρέσβευε ὑπὲρ ἡμῶν.

Τὴν ἔνθεον, θεοφόρε σοφίαν τετίμηκας· διὸ τῶν χαρίτων σε, αὕτη στεφάνοις ἐλάμπρυνε, δόξαν τὴν αἰώνιον, σοὶ προξενήσασα πάτερ πανσεβάσμιε.

Δόξα Πατρί...

Ἀμάραντον, ὁ Δεσπότης Παμμάκαρ σοι στέφανον, ὡς δίκαιος ἔπλεξε, τῆς ἀρετῆς ἀμειβόμενος, Σάββα τοῦ θεόφρονος· σὺ μαθητὴς γὰρ ἐγένου γνησιώτατος.

Καὶ νῦν... Θεοτοκίον

Νεκρώσεως τὸν καρπόν μοι ἡ Εὔα προσήνεγκε, ζωὴν δὲ γεννήσασα, τὴν ἐνυπόστατον Πάναγνε, αὖθίς με ἀνώρθωσας· διὸ κραυγάζω σοι· Χαῖρε ἀειπάρθενε Δέσποινα.

Κανὼν εἰς πάντας τοὺς ἁγίους ᾠδὴ ε'

ὁ εἱρμὸς

Ἦχος Πα

πρωτ.Κων.Παπαγιάννη
Μουσική Παρακλητική
2004 σ/292*

Τὴν ἀχλὺν τῆς ψυχῆς μου, Σωτήρ μου διασκεδάσας, τῷ φωτὶ τῶν ἐντολῶν σου καταύγασόν με, ὡς μόνος τῆς εἰρήνης βασιλεύς.

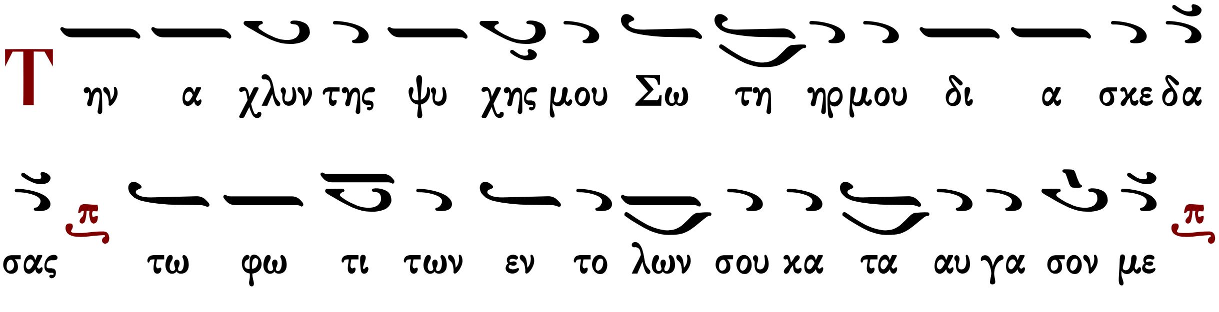

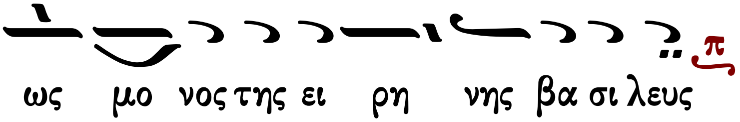

(δις)

Ἅγιοι τοῦ Θεοῦ, πρεσβεύσατε ὑπέρ ἡμῶν.
Σὲ ποθοῦντες οἰκτίρμον, ἐμίσησαν πάντα κόσμον, οἱ γενναῖοι Ἀθλοφόροι, προσομιλοῦντες βασάνοις, ἀπαρνήσει τῆς σαρκός.

Ἅγιοι τοῦ Θεοῦ, πρεσβεύσατε ὑπέρ ἡμῶν.
Ἱεράρχαι προφῆται, καὶ ὅσιοι θεοφόροι, ταῖς τοῦ Πνεύματος ἀκτῖσι, φωταγωγοῦντες τὴν κτίσιν, σκότος λύετε παθῶν.

Ἅγιοι τοῦ Θεοῦ, πρεσβεύσατε ὑπέρ ἡμῶν.
Οἱ ὁσιώτατοι πατέρες, προφῆται καὶ ἱεράρχαι, καὶ ἀοίδιμοι γυναῖκες, σοὶ τῷ Δεσπότῃ τῶν ὅλων, εὐηρέστησαν Χριστῷ.

Ὑπεραγία Θεοτόκε, σῶσον ἡμᾶς.
Παναγία Παρθένε, τὸ καύχημα τῶν μαρτύρων, καὶ ὁσίων καὶ δικαίων, πάσης ἡμᾶς τυραννίδος, ἐξελοῦ τῶν πειρασμῶν.

Κανὼν ἀρχαγγέλου Γαβριήλ, ᾠδὴ ε΄

Ἐξέστη τὰ σύμπαντα

Ἦχος δ΄.

Ἀρχάγγελε τοῦ Θεοῦ, πρέσβευε ὑπὲρ ἡμῶν.
Νοὸς κατὰ μέθεξιν, τοῦ πρώτου φωτιζόμενος, δεύτερον ὡράθης φῶς κραυγάζων, σὺν ταῖς ἀπείροις Ἀγγέλων τάξεσιν, Ἅγιος Πατὴρ ὁ παντουργός, ὁ Υἱὸς συνάναρχος, καὶ τὸ Πνεῦμα τὸ σύνθρονον.

Ἀρχάγγελε τοῦ Θεοῦ, πρέσβευε ὑπὲρ ἡμῶν.
Τὸ εἶδός σου πύρινον, τὸ κάλλος ὑπερθαύμαστον, ἅπασαν διάνοιαν ἐκπλῆττον, μέγα τὸ κλέος Γαβριὴλ μέγιστε, θείων Ἀσωμάτων ἀρχηγέ, πάντων ἐγκαλλώπισμα, τῶν πιστῶς ἀνυμνούντων σε.

Ἀρχάγγελε τοῦ Θεοῦ, πρέσβευε ὑπὲρ ἡμῶν.

Ὁ θεῖος ὡς εἶδέ σε, καιρῷ τοῦ θυμιάματος, πάλαι συνεστῶτα Ζαχαρίας, μένει κωφεύων· οὐ γὰρ ἐπίστευσε, σοῦ τῇ ἀγγελίᾳ τῇ φρικτῇ, ἥπερ ἐξεφώνησας, Γαβριήλ, Ἀρχιστράτηγε.

Ὑπεραγία Θεοτόκε, σῶσον ἡμᾶς.

Ναὸς ἁγιάσματος, ὑπάρχουσα Πανάμωμε, φωνῇ Γαβριὴλ τοῦ Ἀρχαγγέλου, τὸν ἐν Ἁγίοις ἀναπαυόμενον, τέτοκας πανάγιον Θεόν, πάντας ἁγιάζοντα, καὶ δεινῶν ἐξαιρούμενον.

Κανὼν Στεφάνου ὁσίου, ᾠδὴ ε΄

Μεσίτης Θεοῦ

Ἦχος πλ. β΄.

Ὅσιε τοῦ Θεοῦ, πρέσβευε ὑπὲρ ἡμῶν.

Ὁρμὴν τῶν παθῶν, ἀπαθείας ἔρωτι, κατέσβεσας, θεοφόρε Στέφανε, καὶ ταῖς θεωρίαις τε καὶ πράξεσι, κατελάμπρυνας Πάτερ, τὴν τῆς ψυχῆς κατάστασιν.

Ὅσιε τοῦ Θεοῦ, πρέσβευε ὑπὲρ ἡμῶν.

Νοῒ καθαρῷ, ταῖς γραφαῖς ὡμίλησας τοῦ Πνεύματος, θεορρῆμον Στέφανε, καὶ τῆς θεωρίας καὶ τῆς πράξεως, συνελέξω τὸν πλοῦτον, θεόφρον Πάτερ Ὅσιε.

Δόξα Πατρί...

Σοφίας βυθόν, ἐρευνήσας Στέφανε κατέλαβες, εὑρεῖν ὅσον χρήσιμον, καὶ τὸν μαργαρίτην τὸν πολύτιμον, διὰ πόνων ἐκτήσω, παμμάκαρ τὸν τῆς γνώσεως.

Καὶ νῦν... Θεοτοκίον

Ἰδοὺ ἐν γαστρί, Θεοτόκε πάναγνε Χριστὸν τὸν Θεόν, ὑπὲρ λόγον ἔσχηκας, ὥσπερ Ἡσαΐας προηγόρευσεν, ὑπὲρ φύσιν τε τοῦτον, Θεογεννῆτορ τέτοκας.

Κανὼν εἰς πάντας τοὺς ἁγίους ᾠδὴ ς΄

ὁ εἱρμὸς

Ἦχος Πα

Ἰωάννου Πρωτοψάλτου
Εἱρμολόγιον 1903 σ.323*

Βυθῷ ἁμαρτημάτων συνέχομαι ἀεί, καὶ ἐν πελάγει τοῦ βίου χειμάζομαι, ἀλλ᾽ ὥσπερ τὸν Ἰωνᾶν ἐκ τοῦ θηρός, κἀμὲ τῶν παθῶν ἀνάγαγε, καὶ διάσωσον Σωτήρ.

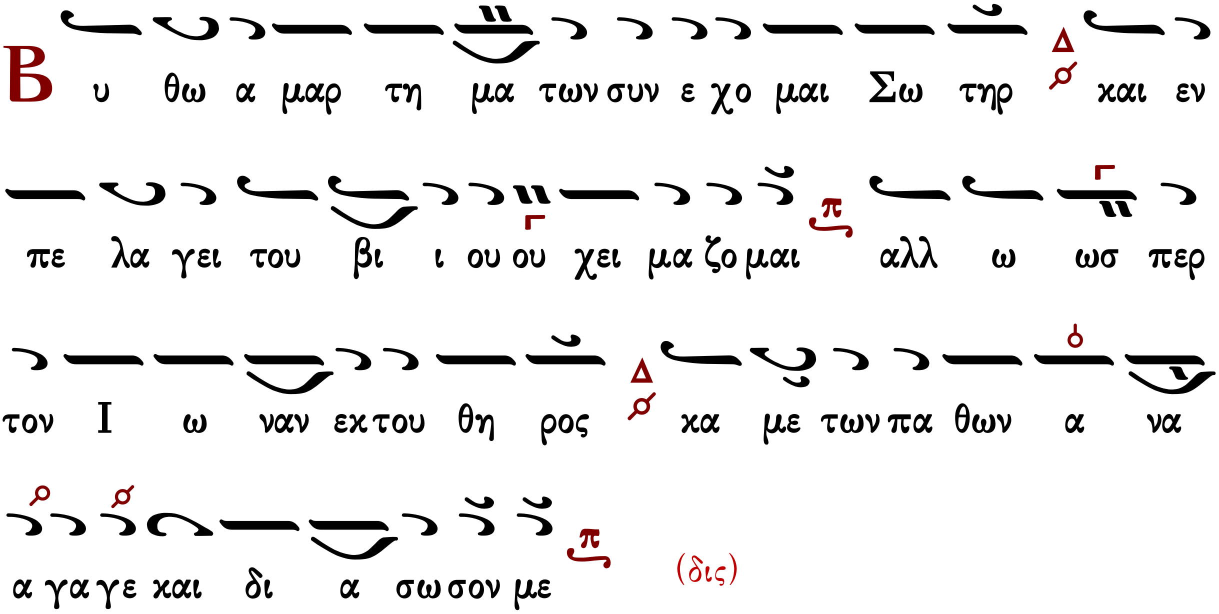

(δις)

Ἅγιοι τοῦ Θεοῦ, πρεσβεύσατε ὑπὲρ ἡμῶν.

Στερρότητι καρδίας, ἐχθρὸν οἱ ἀθληταί, ἀντιταξάμενοι, τοῦτον κατέβαλον, καὶ ἔλαβον νίκης στέφος ἐκ Θεοῦ· διὸ ἐκτενῶς πρεσβεύουσι, τοῦ σωθῆναι νῦν ἡμᾶς.

Ἅγιοι τοῦ Θεοῦ, πρεσβεύσατε ὑπὲρ ἡμῶν.

Θεοῦ τοὺς ἱεράρχας, τιμήσωμεν πιστῶς, καὶ τοὺς ὁσίους αὐτοῦ μακαρίσωμεν, σῳζόμενοι ταῖς δεήσεσιν αὐτῶν, ἐκ πάσης ὀργῆς καὶ θλίψεως, καὶ κακίας τοῦ ἐχθροῦ.

Ἅγιοι τοῦ Θεοῦ, πρεσβεύσατε ὑπὲρ ἡμῶν.

Ἐνήθλησε γυναίων, ὁ ἔνθεος χορός, καὶ ἐν ἀσκήσει Θεὸν ἐθεράπευσε, καὶ ἔτυχε βασιλείας οὐρανῶν. Αὐτῶν προσευχαῖς τὸν κόσμον σου, σῶσον μόνε Ἰησοῦ.

Ὑπεραγία Θεοτόκε, σῶσον ἡμᾶς.

Ἁγία Θεοτόκε, ἁγίασον ἡμῶν, τοὺς λογισμούς, καὶ τὸ φρόνημα στήριξον, καὶ σῶσον ἐκ τῶν βελῶν τοῦ πονηροῦ, ἀτρώτους ἡμᾶς δοξάζοντας, σοῦ τὸ ἔλεος ἁγνή.

Κανὼν ἀρχαγγέλου Γαβριήλ, ᾠδὴ ϛ´

Τὴν θείαν ταύτην

Ἦχος δ'.

Ἀρχάγγελε τοῦ Θεοῦ, πρέσβευε ὑπὲρ ἡμῶν.

Γεώδεις γλῶσσαι γεραίρειν σε, τὸν νοῦν τὸν φωταυγῆ καὶ οὐράνιον, οὐκ ἐξισχύουσι, περιφανῶς λαμπρυνόμενον, ταῖς ὑπὲρ νοῦν καὶ λόγον, θείαις λαμπρότησιν.

Ἀρχάγγελε τοῦ Θεοῦ, πρέσβευε ὑπὲρ ἡμῶν.

Ἀκτὶς ἡλίου πολύφωτε, πυρίνων λειτουργῶν ἀρχιστράτηγε, ταῖς σελασφόροις σου, πρὸς τὸν Δεσπότην δεήσεσι, τοὺς ὑμνητάς σου σκότους, παθῶν ἐξάρπασον.

Ἀρχάγγελε τοῦ Θεοῦ, πρέσβευε ὑπὲρ ἡμῶν.

Βουλὰς ἐθνῶν διασκέδασον, τὴν πίστιν τὴν ὀρθόδοξον κράτυνον, παῦσον τὰ σχίσματα, τῆς Ἐκκλησίας ἀρχάγγελε, ταῖς πρὸς τὸν Κτίστην πάντων, σοῦ παρακλήσεσι.

Ὑπεραγία Θεοτόκε, σῶσον ἡμᾶς.

Ῥημάτων θείων ὑπήκοος, Ἁγνὴ τοῦ Γαβριὴλ ἐχρημάτισας, καὶ τὸν προάναρχον, Λόγον σαρκὶ ἀπεκύησας, τῆς ἀλογίας κόσμον, ἀπολυτρούμενον.

Κανὼν Στεφάνου ὁσίου, ᾠδὴ ϛ'

Ἐν ἀβύσσῳ πταισμάτων

Ἦχος ϐ'.

Ὅσιε τοῦ Θεοῦ, πρέσβευε ὑπὲρ ἡμῶν.

Οἰκουμένης φωστὴρ φαεινότατος, πάτερ ἀναδέδειξαι λόγων λαμπρότησι, καταφωτίζων Στέφανε, τοὺς σοὶ πίστει καὶ πόθῳ προστρέχοντας.

Ὅσιε τοῦ Θεοῦ, πρέσβευε ὑπὲρ ἡμῶν.

Μακαρίως τὸν βίον διέδραμες· μύσας τὰς αἰσθήσεις γὰρ ἔξω γεγένησαι, τῆς κοσμικῆς συγχύσεως, καὶ Θεῷ προσωμίλησας Στέφανε.

Δόξα Πατρὶ...

Ὢς καλὸς ὡς ὡραῖος ὁ στέφανος, ᾧ νῦν ἐστεφάνωσαι πάνσοφε Στέφανε, ταῖς ἀρεταῖς στεφόμενος, καὶ παθῶν βασιλεύσας πανάριστε.

Καὶ νῦν... Θεοτοκίον

Ὑπὲρ φύσιν Παρθένε ἐκύησας, καὶ διαιωνίζεις Παρθένος ἐμφαίνουσα, τῆς ἀληθοῦς Θεότητος, τοῦ Υἱοῦ καὶ Θεοῦ σου τὰ σύμβολα.

ὁ εἱρμὸς τῆς ς᾽ ᾠδῆς

Ἦχος Πα

Ιωάννου Πρωτοψάλτου
Ειρμολόγιον 1903 σ.442#

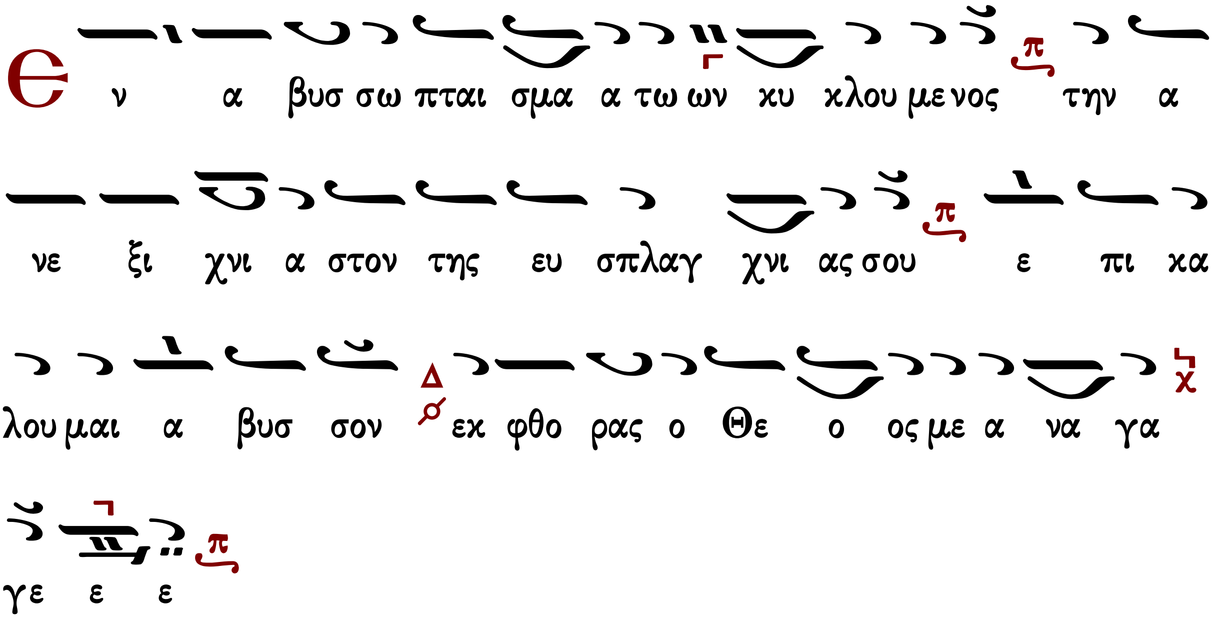

Μετά τὴν ς᾽ ᾠδὴ συναπτὴ μικρά

Ἔτι καὶ ἔτι...	Κύριε, ἐλέησον.
Ἀντιλαβοῦ, σῶσον...	Κύριε, ἐλέησον.
Τῆς παναγίας, ἀχράντου...	Σοί, Κύριε.
Σὺ γὰρ εἶ ὁ βασιλεὺς...	Ἀμήν.

Κοντάκιον τοῦ ἀρχαγγέλου Γαβριήλ

Ὁ ὑψωθεὶς ἐν τῷ Σταυρῷ

Ἦχος δ᾽.

Τῶν ἀσωμάτων λειτουργῶν ὡς πρωτεύων, τὸ πρὸ αἰώνων ὁρισθὲν ὄντως μέγα, σὺ Γαβριὴλ πεπίστευσαι μυστήριον, τόκον τὸν ἀπόρρητον, τῆς ἁγίας Παρθένου· Χαῖρε προσφωνῶν αὐτῇ, ἡ κεχαριτωμένη. Χρεωστικῶς σε ὅθεν οἱ

πιστοί, ἐν εὐφροσύνῃ ἀεὶ μακαρίζομεν.

Συναξάριον

Τῇ ιγ′ τοῦ αὐτοῦ μηνός, ἡ σύναξις τελεῖται τοῦ ἀρχαγγέλου Γαβριήλ.

στίχοι
Τῶν σῶν ἀγαθῶν ὥσπερ οὐκ ἔχω κόρον,
Ὡς οὐδ᾽ ἑορτῶν, Γαβριὴλ Ἄρχων Νόων.
Τῇ δεκάτῃ δὲ τρίτῃ συναγήοχεν ὧδε Γαβριήλ.

Τῇ αὐτῇ ἡμέρᾳ, μνήμη τοῦ ὁσίου πατρὸς ἡμῶν Στεφάνου τοῦ Σαββαΐτου.

στίχοι
Καὶ σκῶλα καὶ θήρατρα καὶ πάγας βίου,
Φυγὼν Στέφανος εἰς Ἐδὲμ λόγμας ἔδυ.

Τῇ αὐτῇ ἡμέρᾳ, μνήμη τῆς ἁγίας μάρτυρος Γολινδούχ, τῆς μετονομασθείσης Μαρίας.

στίχοι
Σκηνοῖς Γολινδοὺχ εἰς Ἐδέμ, σκηναὶ δὲ σοι,
Τὸ τοῦ Βαλαάμ, ὡς σκιάζουσαι νάπαι.

Ταῖς αὐτῶν ἁγίαις πρεσβείαις, ὁ Θεός, ἐλέησον ἡμᾶς. Ἀμήν.

ὁ εἱρμὸς τῆς η᾽ ᾠδῆς

Ἦχος Πα

Ιωάννου Πρωτοψάλτου
Ειρμολόγιον 1903 σ.444#

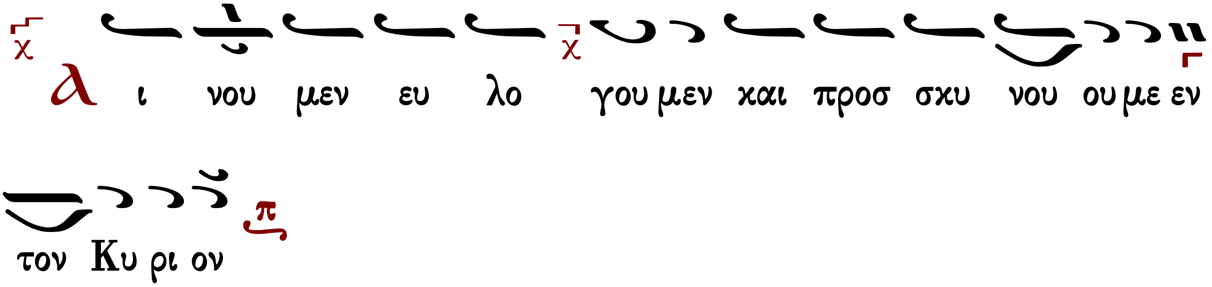

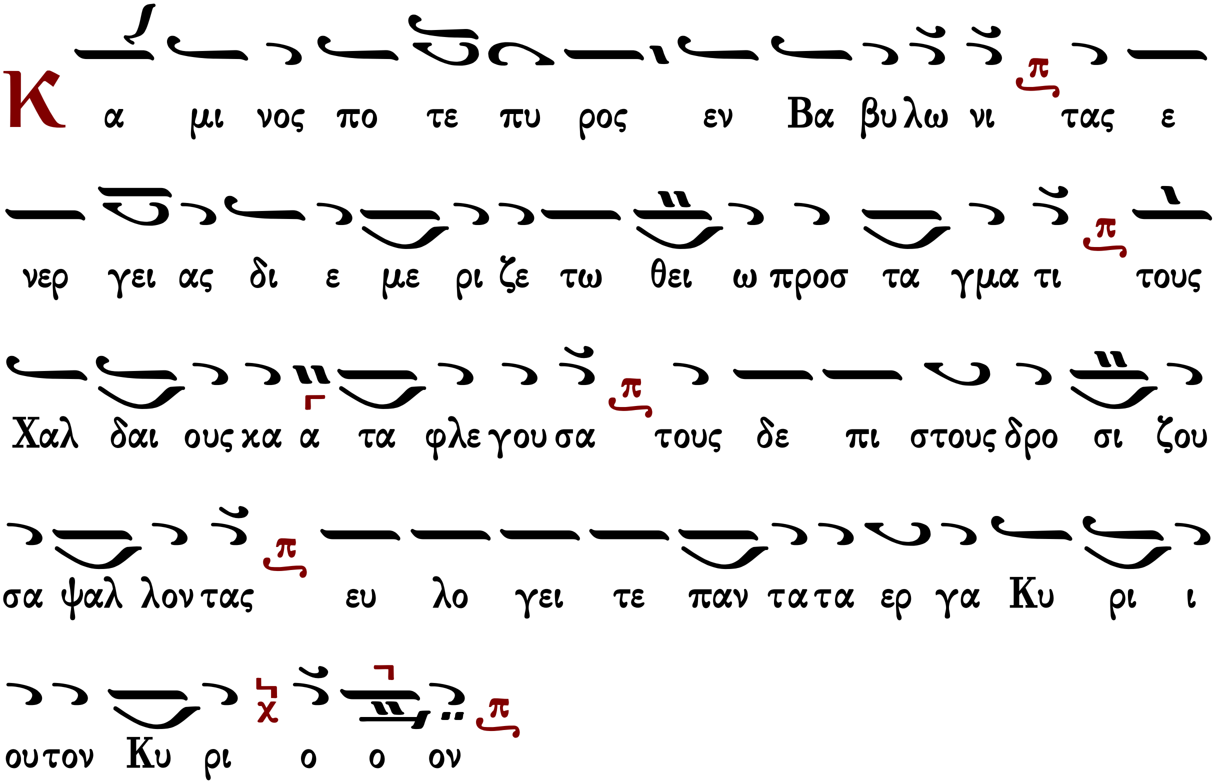

θ′ ᾠδὴ τῆς Θεοτόκου

Τὴν Θεοτόκον καὶ μητέρα τοῦ φωτός, ἐν ὕμνοις τιμῶντες μεγαλύνομεν.

Ἦχος Πα

πρωτ.Κων.Παπαγιάννη
Μουσικόν Τριώδιον Β'
2003 σ.21#

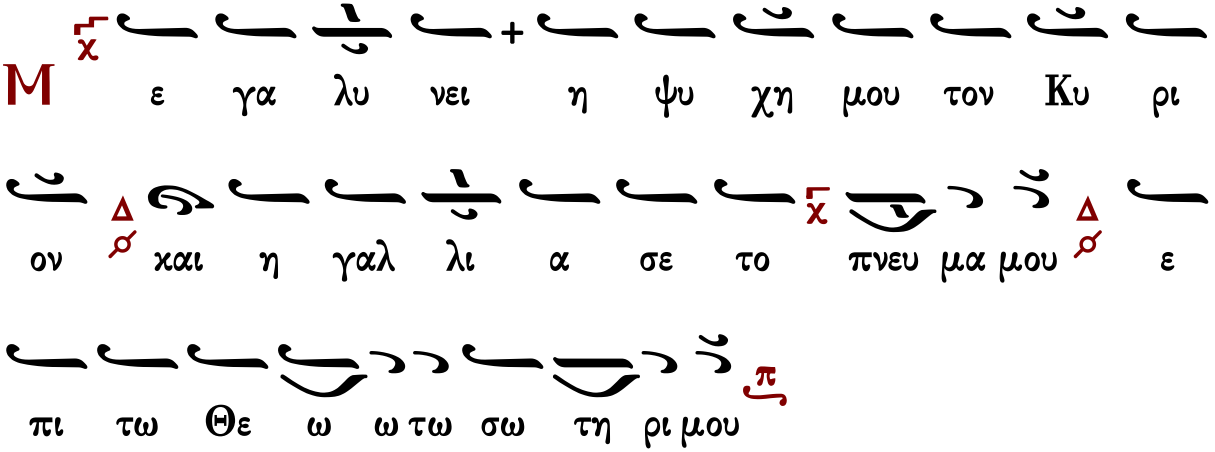

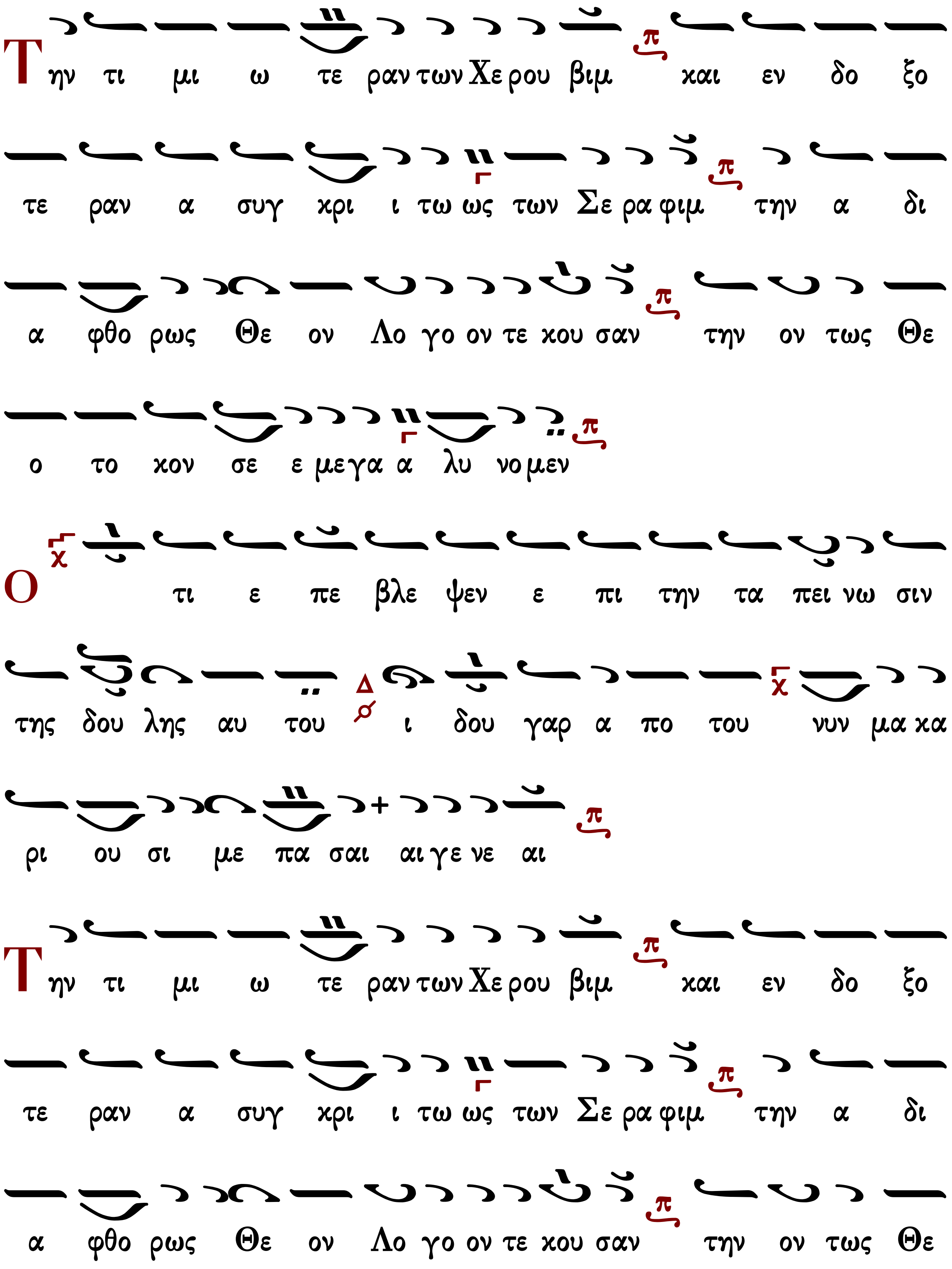
Την τι μι ω τε ραν των Χε ρου βιμ και εν δο ξο
τε ραν α συγ κρι ι τω ως των Σε ρα φιμ την α δι
α φθο ρως Θε ον Λο γο ον τε κου σαν την ον τως Θε
ο το κον σε ε μεγα α λυ νο μεν
Ο τι ε πε βλε ψεν ε πι την τα πει νω σιν
της δου λης αυ του ι δου γαρ α πο του νυν μα κα
ρι ου σι με πα σαι αι γε νε αι
Την τι μι ω τε ραν των Χε ρου βιμ και εν δο ξο
τε ραν α συγ κρι ι τω ως των Σε ρα φιμ την α δι
α φθο ρως Θε ον Λο γο ον τε κου σαν την ον τως Θε

ο το κον σε ε μεγα α λυ νομεν
Ο τι ε ποι η σε μοι με γα λει α ο δυ να
τος και α γι ον το ο νο μα αυ του και το ε λε
ος αυ του εις γε νε αν και γε νε αν τοις φο βου με
νοις αυτον
Την τι μι ω τε ραν των Χε ρου βιμ και εν δο
ξο τε ραν α συγ κρι τως των Σε ρα φιμ την α δι α
φθο ο ρως Θε ον Λο γο ον τε κου σαν την ον τως Θε ο
το κον σε ε μεγα λυ νομεν
Ε ποι η σε κρα τος εν βρα χι ο νι αυ του

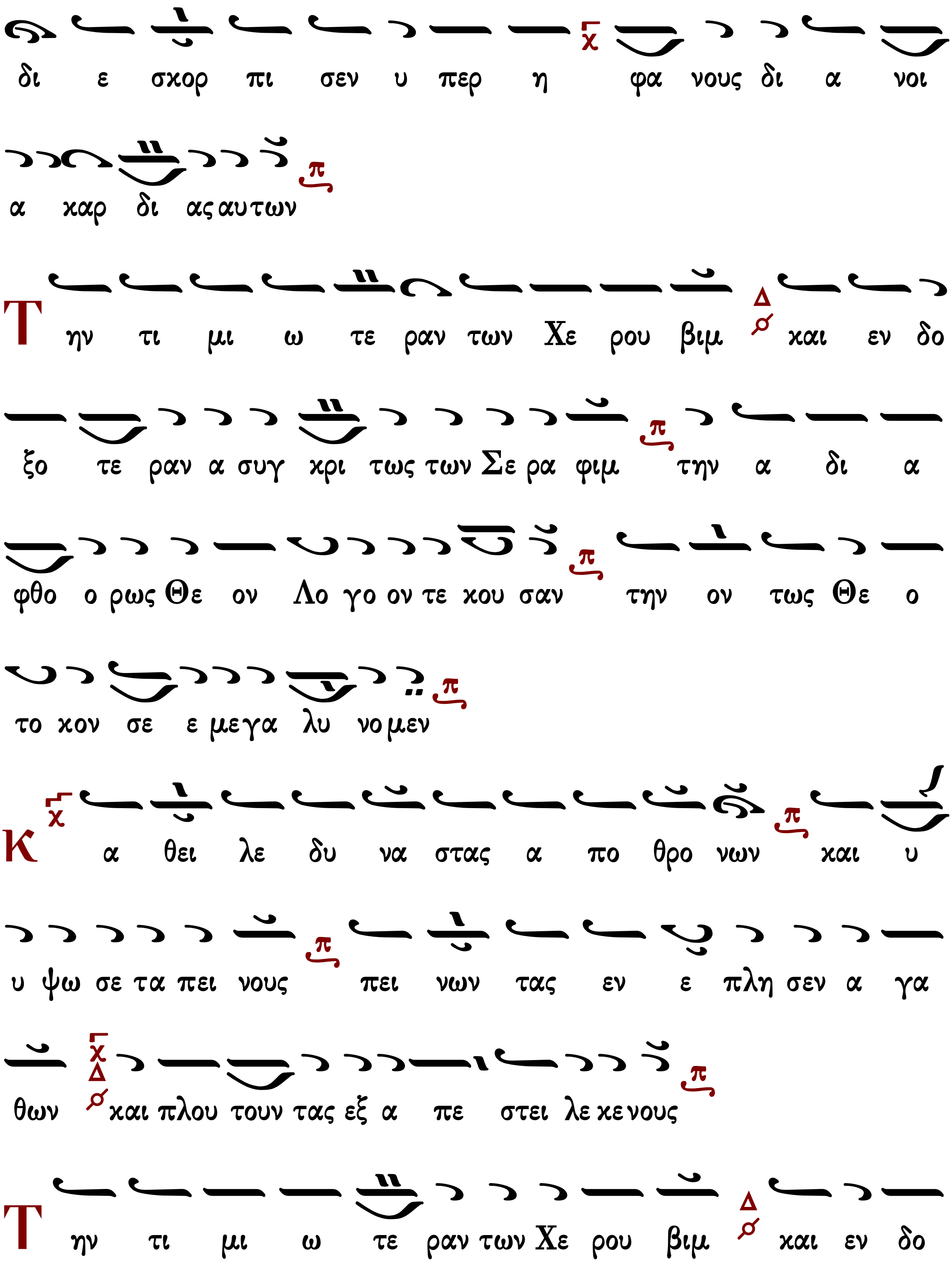
δι ε σκορ πι σεν υ περ η φα νους δι α νοι
α καρ δι ας αυτων
Την τι μι ω τε ραν των Χε ρου βιμ και εν δο
ξο τε ραν α συγ κρι τως των Σε ρα φιμ την α δι α
φθο ο ρως Θε ον Λο γο ον τε κου σαν την ον τως Θε ο
το κον σε ε μεγα λυ νο μεν
Κ α θει λε δυ να στας α πο θρο νων και υ
υ ψω σε τα πει νους πει νων τας εν ε πλη σεν α γα
θων και πλου τουν τας εξ α πε στει λε κε νους
Την τι μι ω τε ραν των Χε ρου βιμ και εν δο

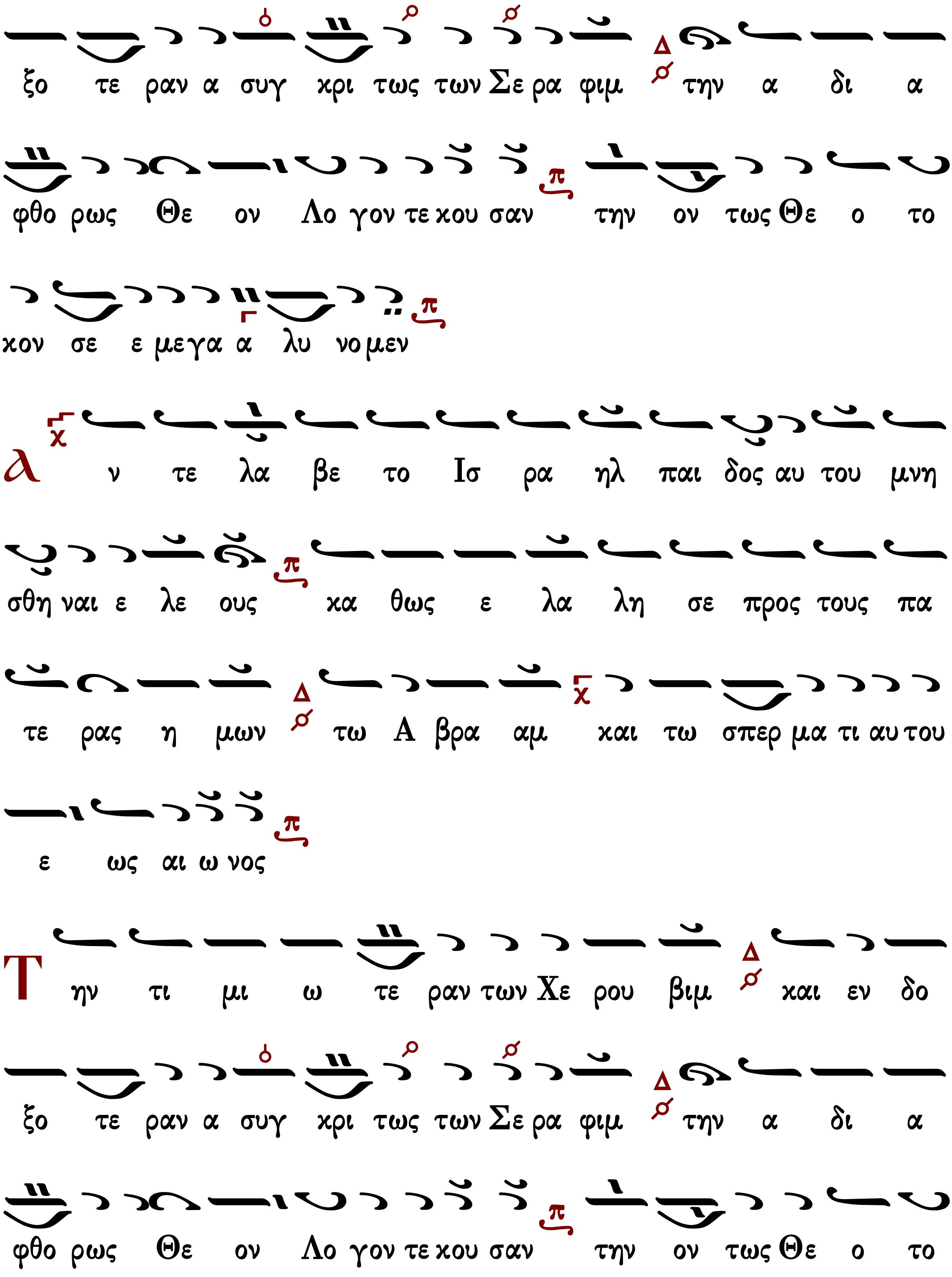
ξο τε ραν α συγ κρι τως των Σε ρα φιμ την α δι α
φθο ρως Θε ον Λο γον τε κου σαν την ον τως Θε ο το
κον σε ε μεγα α λυ νο μεν
Α ν τε λα βε το Ισ ρα ηλ παι δος αυ του μνη
σθη ναι ε λε ους κα θως ε λα λη σε προς τους πα
τε ρας η μων τω Α βρα αμ και τω σπερ μα τι αυ του
ε ως αι ω νος
Την τι μι ω τε ραν των Χε ρου βιμ και εν δο
ξο τε ραν α συγ κρι τως των Σε ρα φιμ την α δι α
φθο ρως Θε ον Λο γον τε κου σαν την ον τως Θε ο το

ὁ εἱρμὸς τῆς θ' ᾠδῆς

Ἦχος Πα

Ιωάννου Πρωτοψάλτου
Ειρμολόγιον 1903 σ.445#

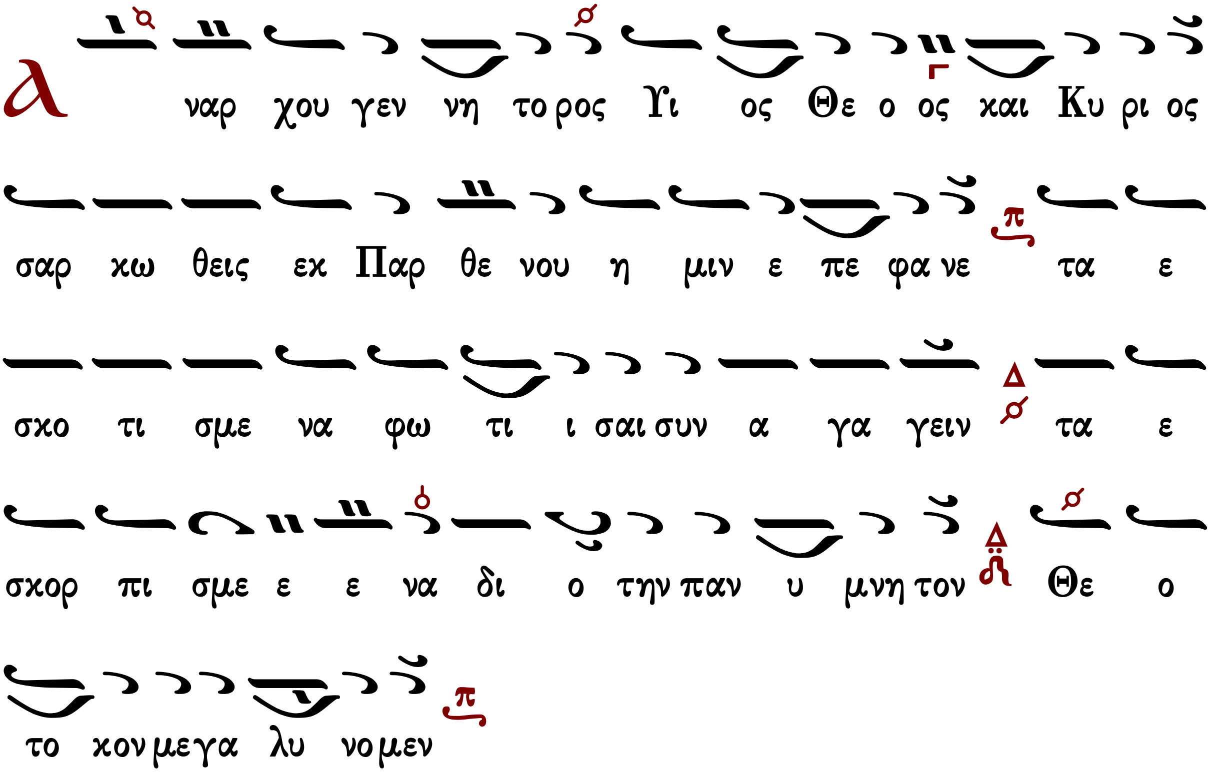

Ἦχος Πα

πρωτ.Κων.Παπαγιάννη
Μουσικόν Τριώδιον Β'
2003 σ.23#

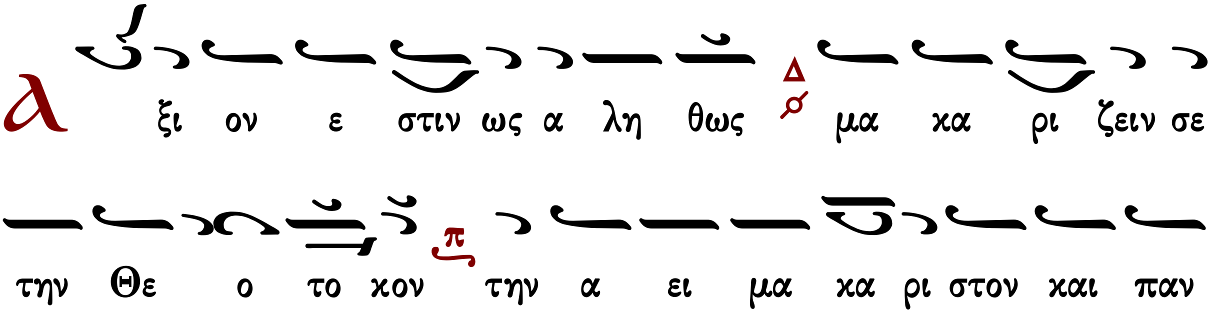

Συναπτή μικρά

Ἔτι καὶ ἔτι…	Κύριε, ἐλέησον.
Ἀντιλαβοῦ, σῶσον…	Κύριε, ἐλέησον.
Τῆς παναγίας, ἀχράντου…	Σοί, Κύριε.
Ὅτι σὲ αἰνοῦσι…	Ἀμήν.

Ἐξαποστειλάρια

τῷ Σαββάτῳ

Ἦχος Γα

πρωτ.Κων.Παπαγιάννη
Μουσική Παρακλητική
2004 σ.504*

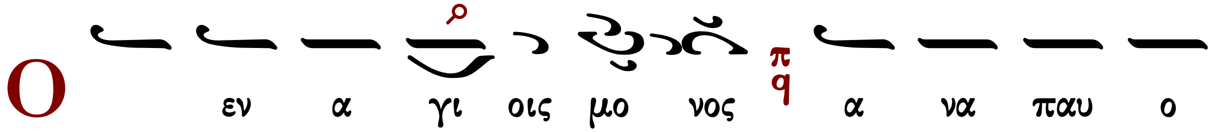

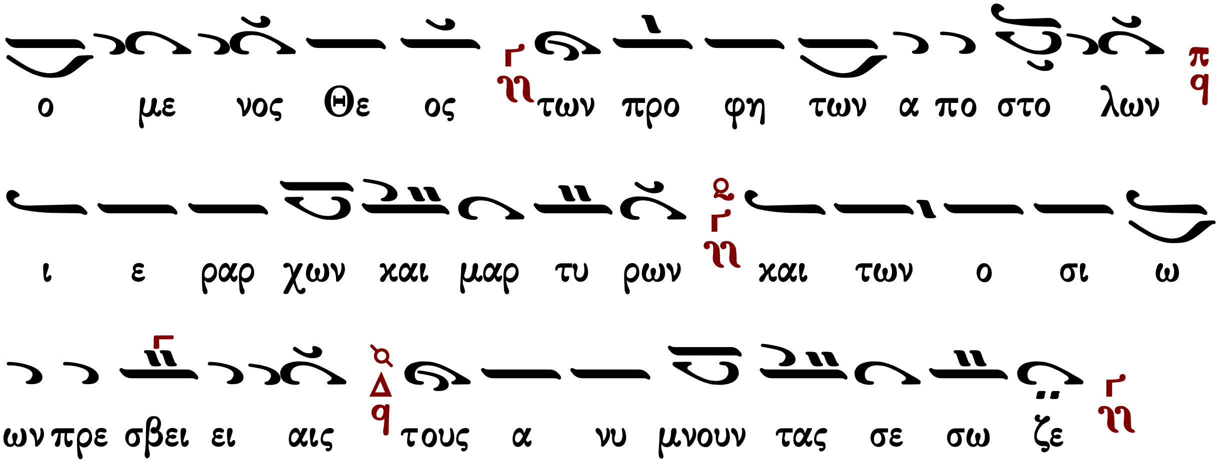

τοῦ ἀρχαγγέλου Γαβριὴλ

Γυναῖκες ἀκουτίσθητε

Ἦχος Βου

π.Κ.Παπαγιάννης
Μηνολόγιον 2007 σ.77/2415*

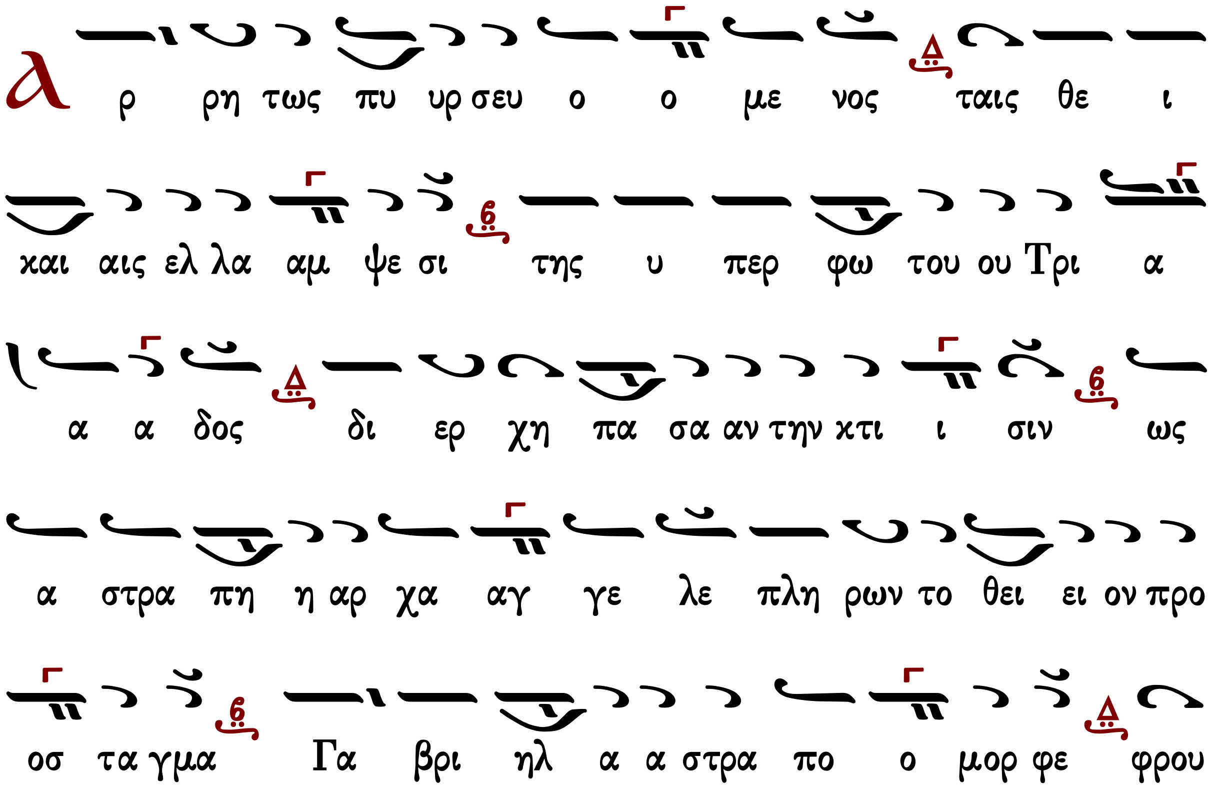

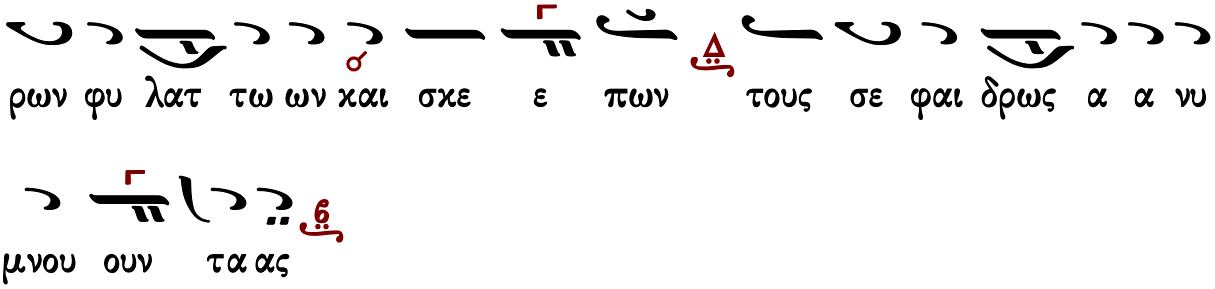

Θεοτοκίον

Εἰκόνος ἧς μετέλαβον, θεουργικῶς τῆς κρείττονος, ἐξώσθην, οἴμοι! ὁ τάλας, δι᾽ ἀκρασίας τῆς πάλαι· σὺ δὲ Χριστὲ ὡς εὔσπλαγχνος, ἀρρήτως κοινωνήσας μοι, τοῦ χείρονος μετείληφας, καινοποιήσας με Λόγε, παρθενικῶν ἐξ αἱμάτων.

Αἶνοι

Ἦχος Πα

Ιωάννου Πρωτοψάλτου
Αναστασιματάριον 1905 σ.39#

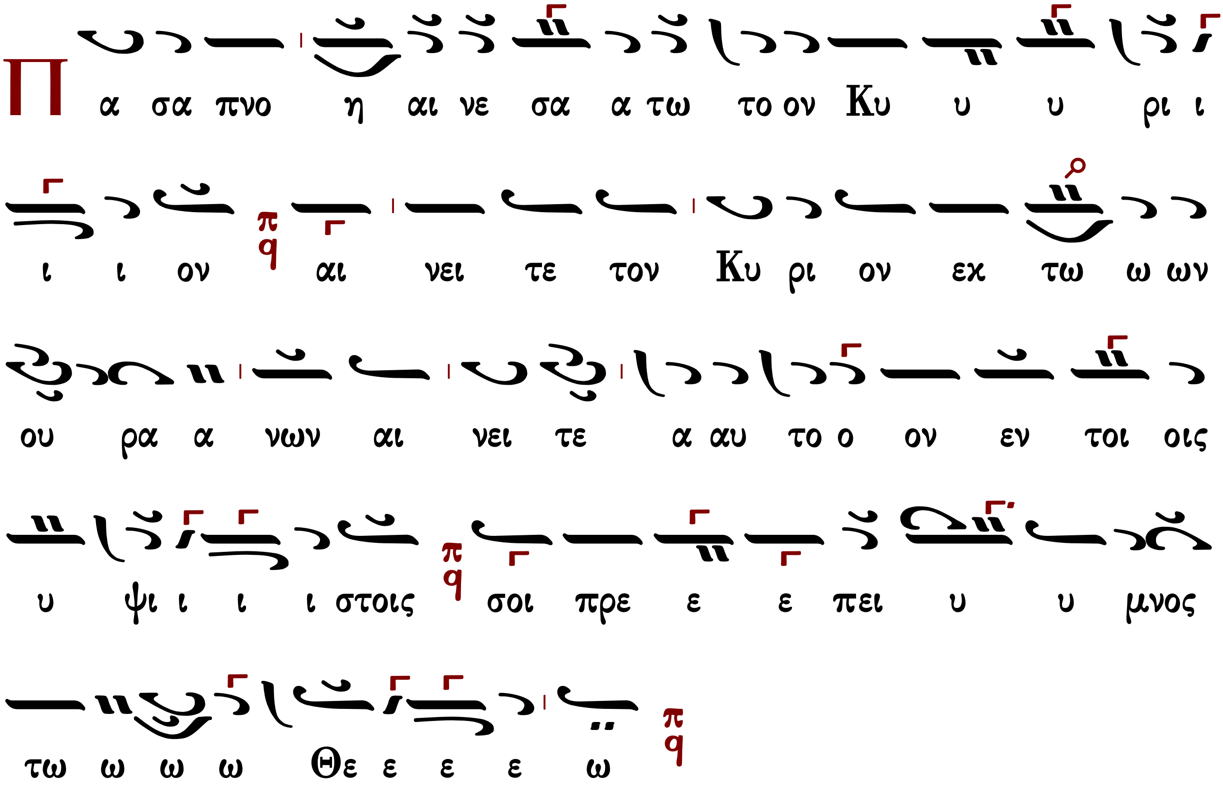

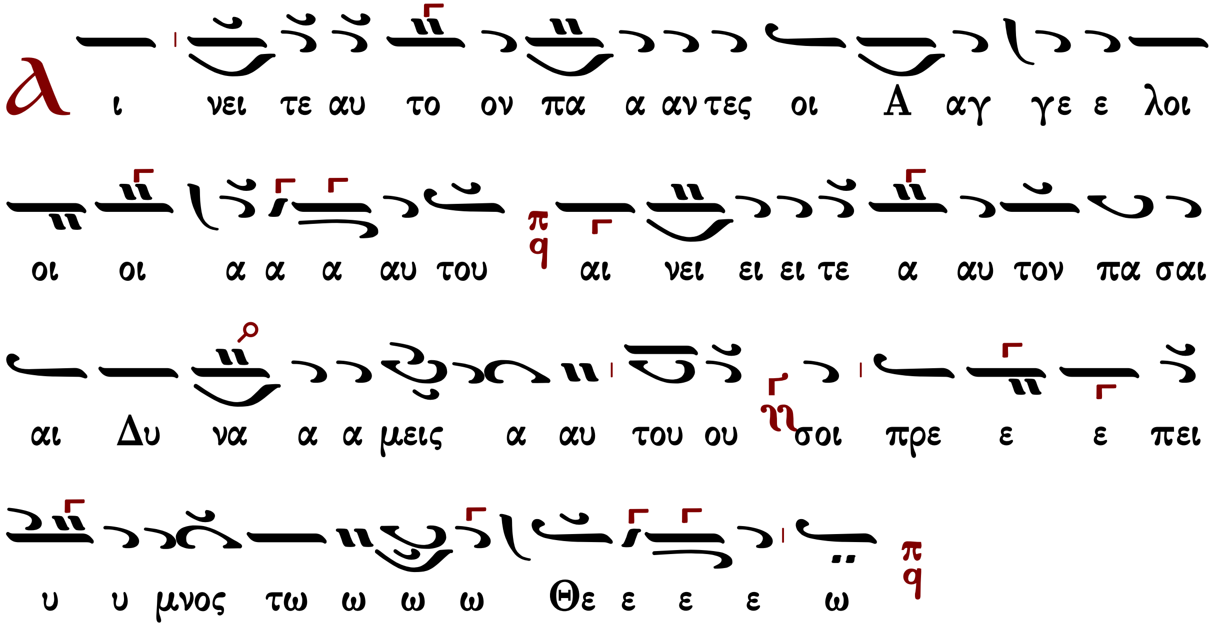

στιχηρὰ

Ἦχος Πα

Θεοφάνους Βατοπαιδινού*

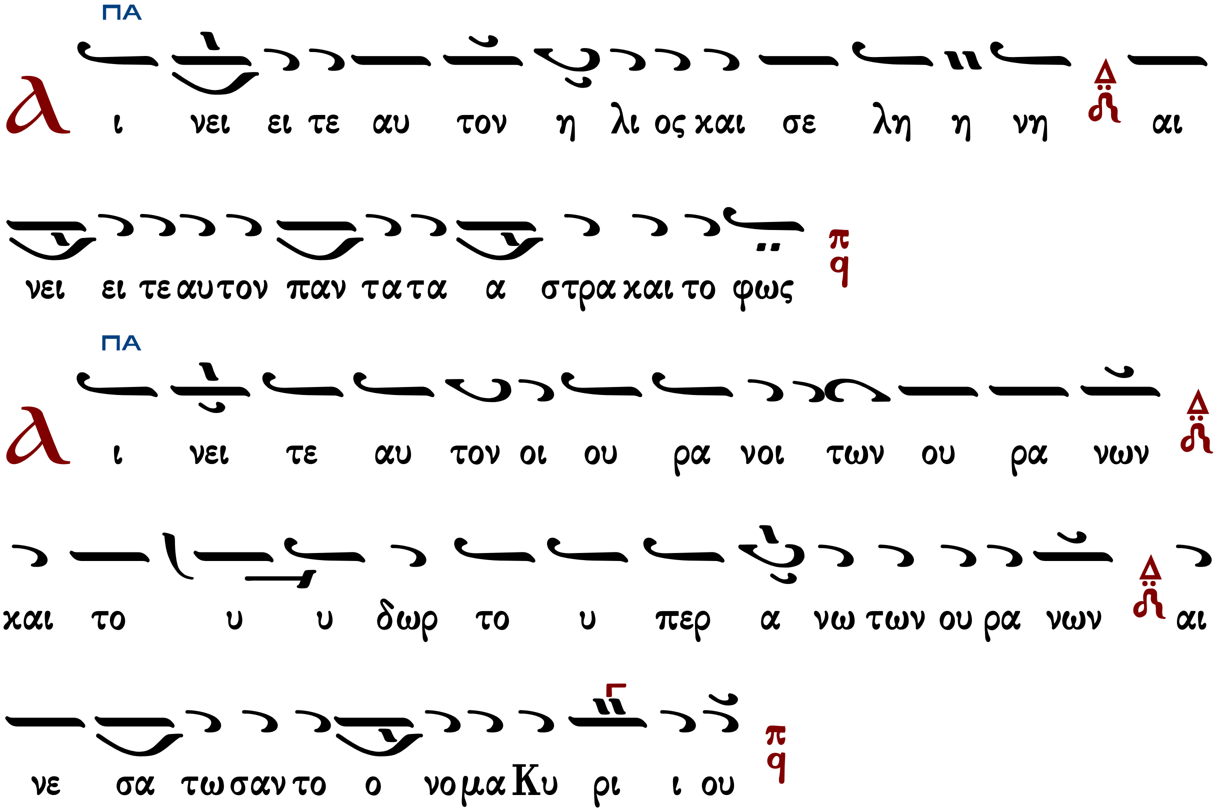

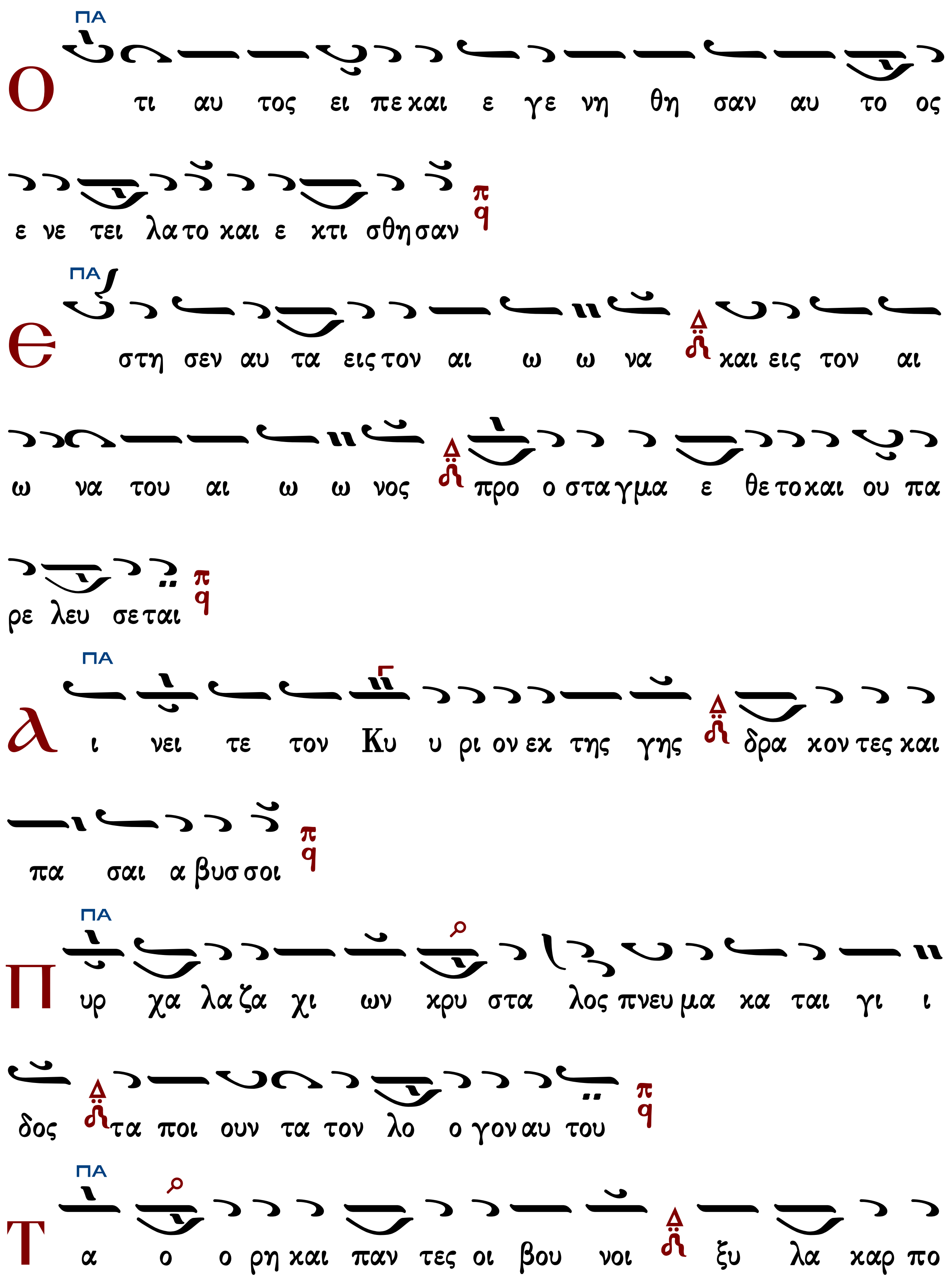
ΠΑ
Ο τι αυ τος ει πε και ε γε νη θη σαν αυ το ος
ε νε τει λα το και ε κτι σθη σαν
ΠΑ
Ε στη σεν αυ τα εις τον αι ω ω να και εις τον αι
ω να του αι ω ω νος προ ο σταγμα ε θε το και ου πα
ρε λευ σε ται
ΠΑ
Α ι νει τε τον Κυ υ ρι ον εκ της γης δρα κον τες και
πα σαι α βυσ σοι
ΠΑ
Π υρ χα λα ζα χι ων κρυ στα λος πνευ μα κα ται γι ι
δος τα ποι ουν τα τον λο ο γον αυ του
ΠΑ
Τ α ο ο ρη και παν τες οι βου νοι ξυ λα καρ πο

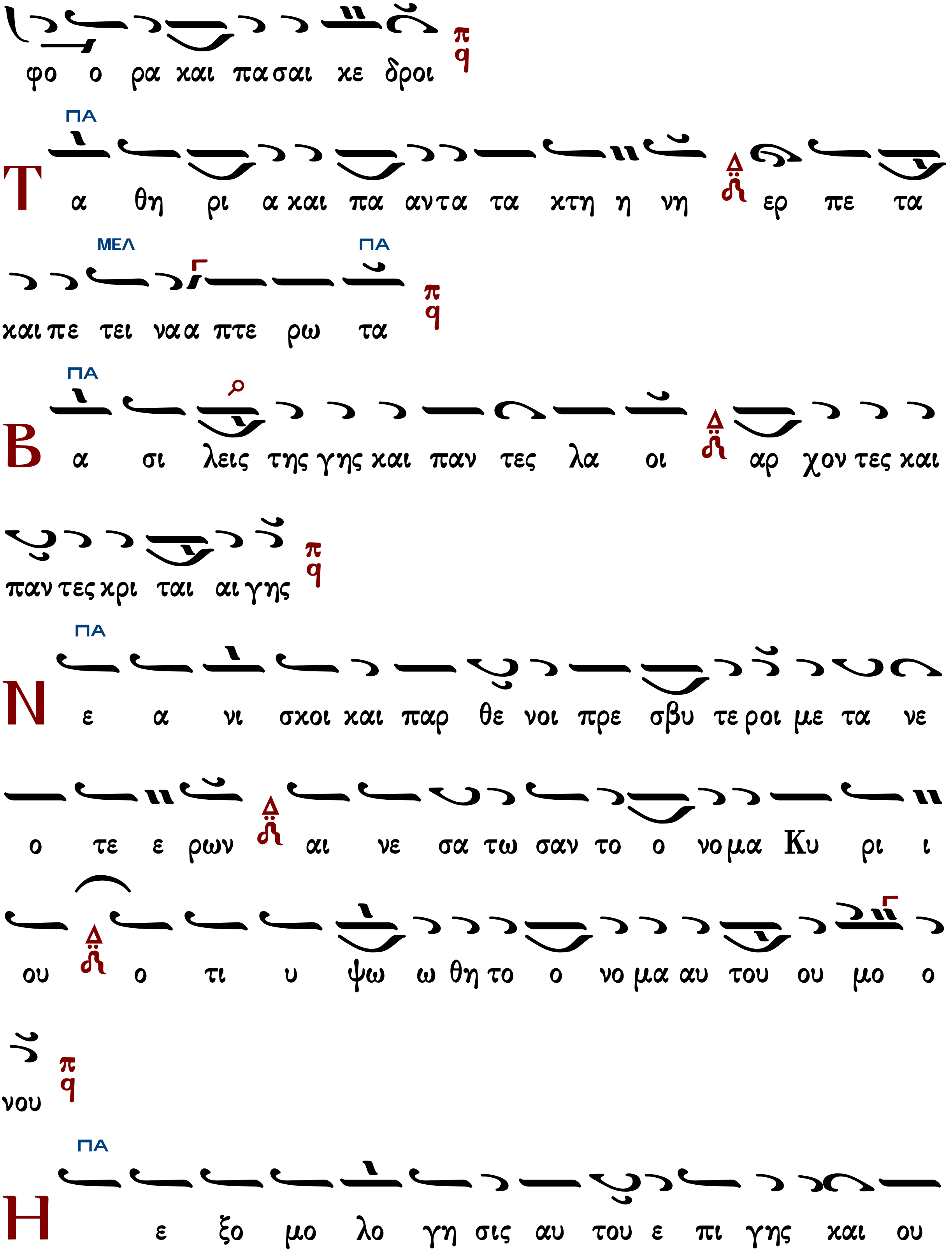
φο ο ρα και πασαι κε δροι
ΠΑ
Τ α θη ρι α και πα αντα τα κτη η νη ερ πε τα
ΜΕΛ ΠΑ
και πε τει να α πτε ρω τα
ΠΑ
Β α σι λεις της γης και παν τες λα οι αρ χον τες και
παν τες κρι ται αι γης
ΠΑ
Ν ε α νι σκοι και παρ θε νοι πρε σβυ τε ροι με τα νε
ο τε ε ρων αι νε σα τω σαν το ο νο μα Κυ ρι ι
ου ο τι υ ψω ω θη το ο νο μα αυ του ου μο ο
νου
ΠΑ
Η ε ξο μο λο γη σις αυ του ε πι γης και ου

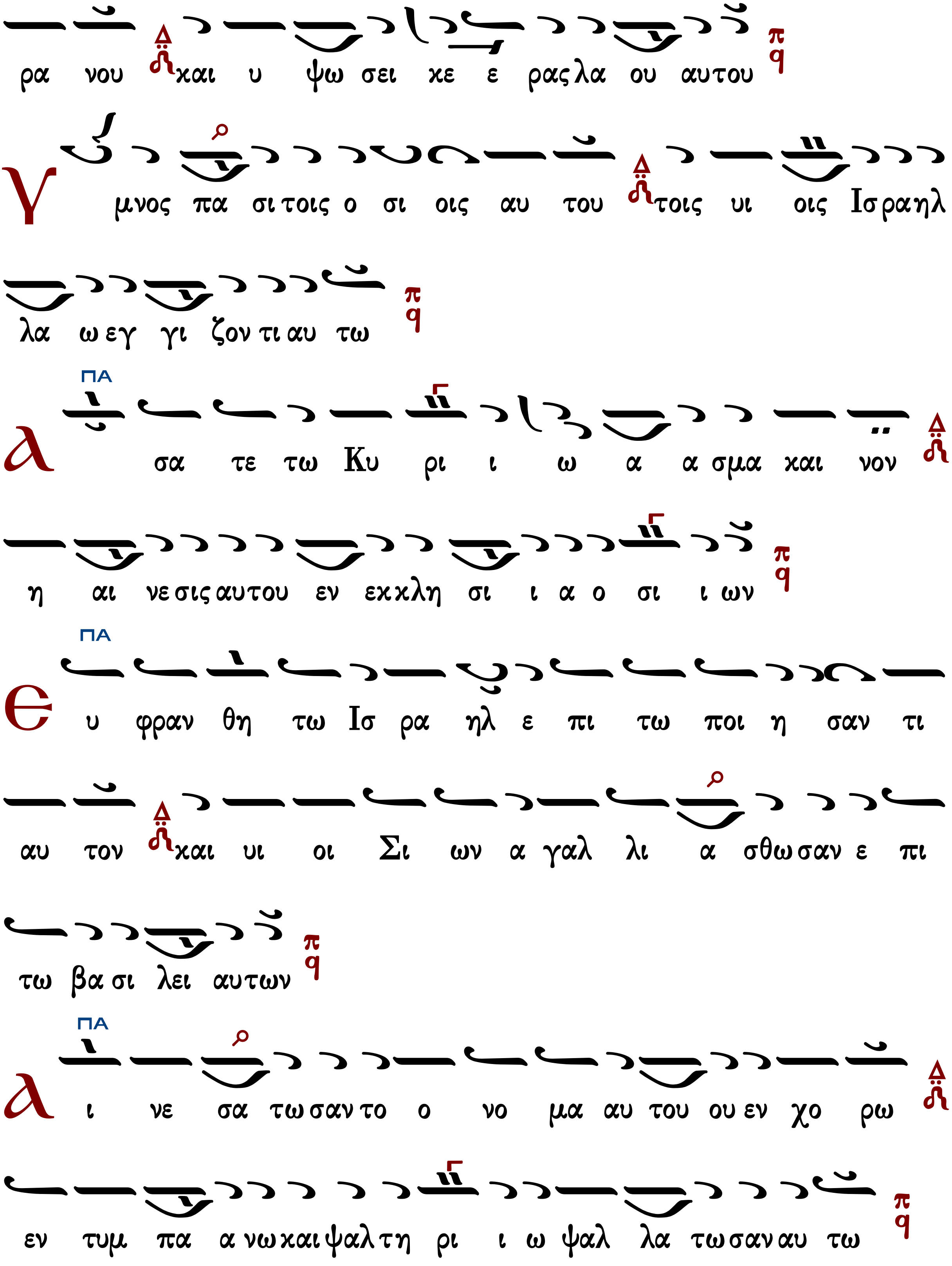
ρα νου και υ ψω σει κε ε ρας λα ου αυτου
Υ μνος πα σι τοις ο σι οις αυ του τοις υι οις Ισ ραηλ
λα ω εγ γι ζον τι αυ τω
ΠΑ
λ σα τε τω Κυ ρι ι ω α α σμα και νον
η αι νε σις αυ του εν εκκλη σι ι α ο σι ι ων
ΠΑ
Ε υ φραν θη τω Ισ ρα ηλ ε πι τω ποι η σαν τι
αυ τον και υι οι Σι ων α γαλ λι α σθω σαν ε πι
τω βα σι λει αυτων
ΠΑ
λ ι νε σα τω σαν το ο νο μα αυ του ου εν χο ρω
εν τυμ πα α νω και ψαλ τη ρι ι ω ψαλ λα τω σαν αυ τω

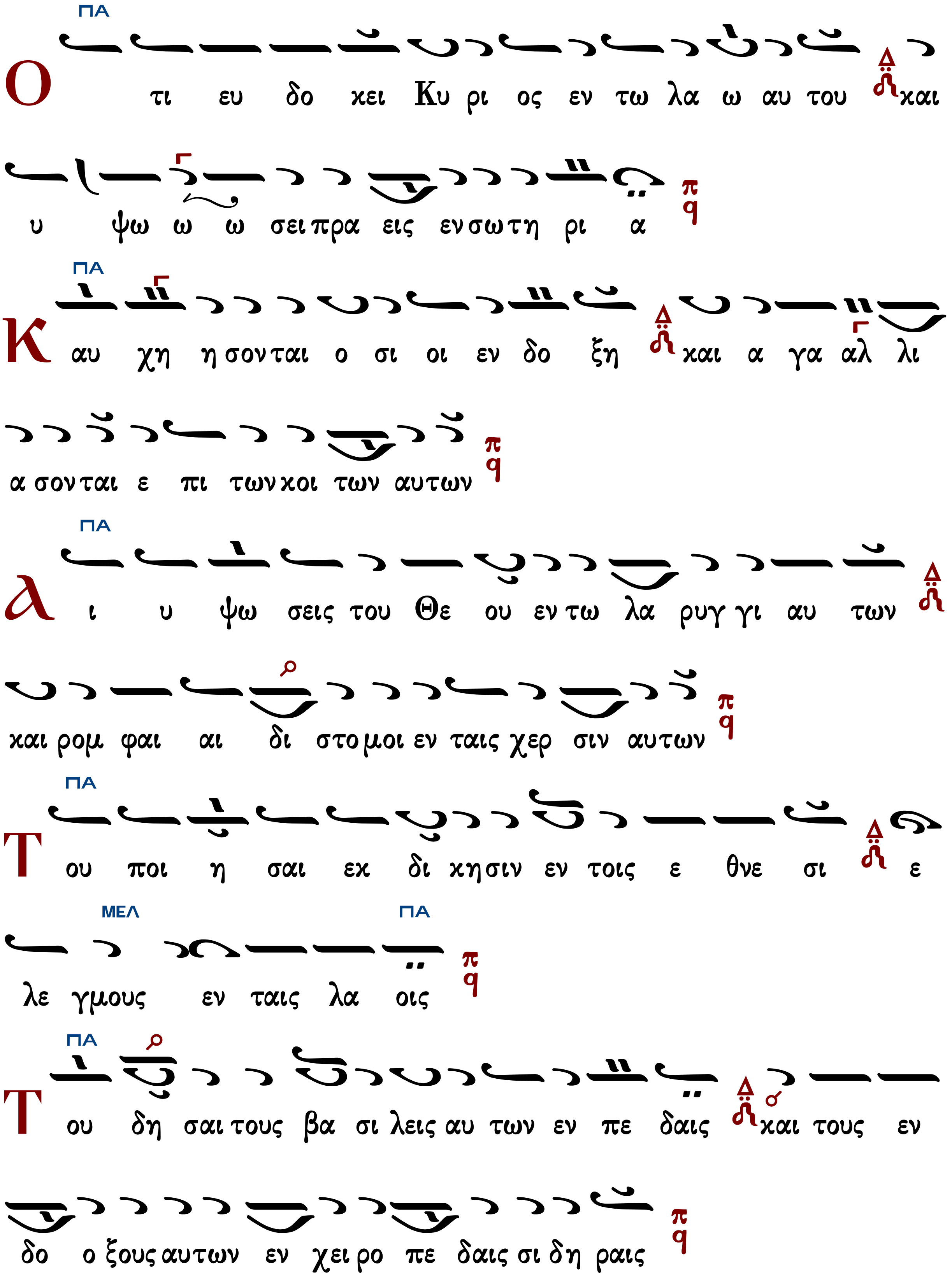

louka.loukas@gmail.com

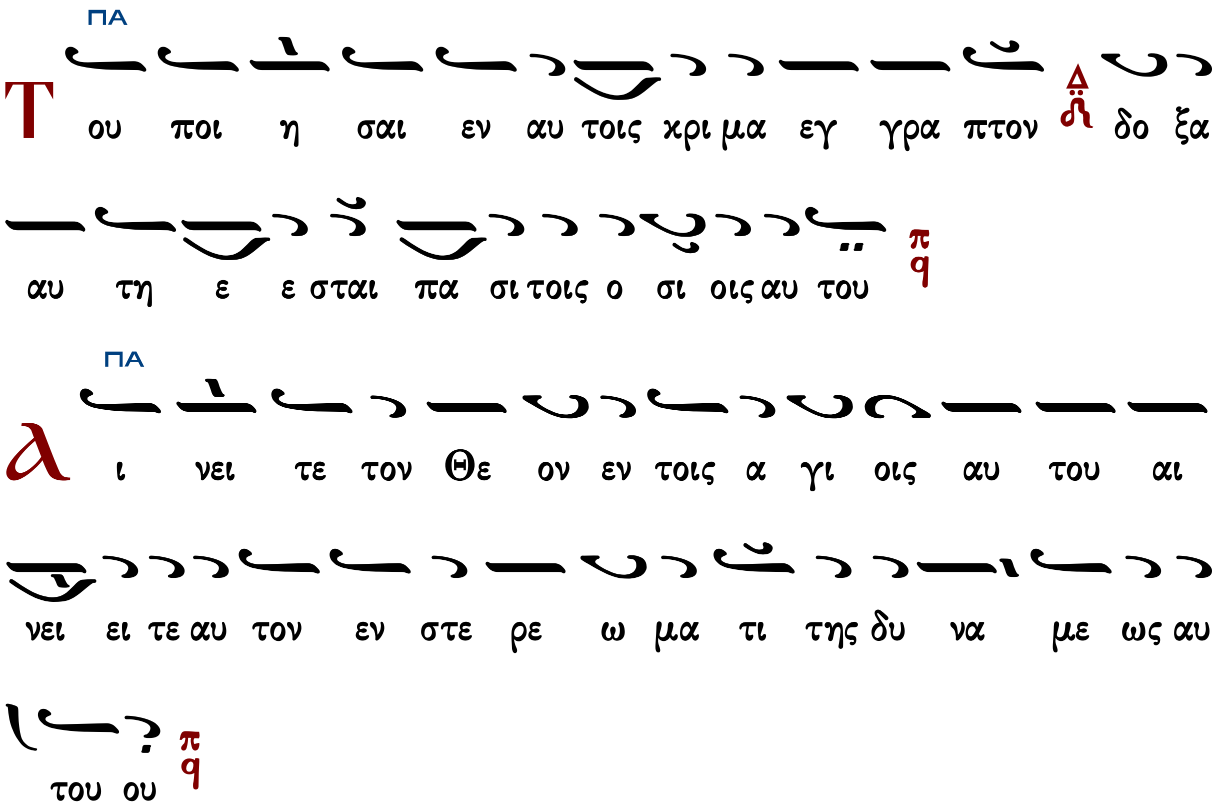

Στιχηρὰ τοῦ ἀρχαγγέλου Γαβριὴλ

Πανεύφημοι μάρτυρες

Ἦχος Πα

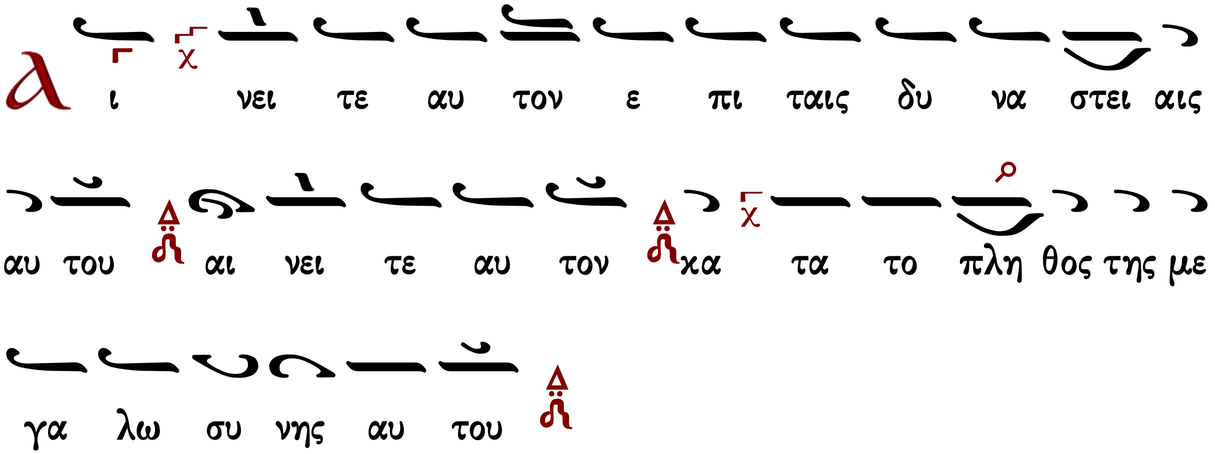

Γαβριὴλ ἀρχάγγελε Θεοῦ, θεῖος ἀρχιστράτηγος, καὶ ὑπουργὸς ἀνεδέδειξαι, καὶ ταῖς λαμπρότησι, καὶ ταῖς φρυκτωρίαις, τούτου αὐγαζόμενος, ἀμέσως κατὰ

μέθεξιν δεύτερον, φῶς ἐχρημάτησας, καὶ φωτίζεις τὴν περίγειον, ἐξαστράπτων, τῷ κάλλει τῆς δόξης αὐτοῦ.

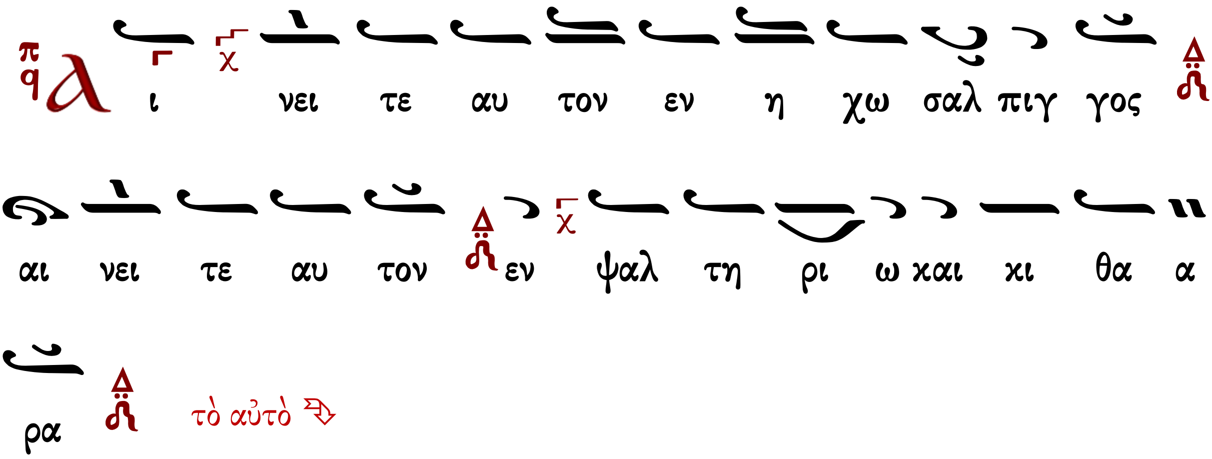

Γαβριὴλ ἀρχάγγελε Θεοῦ, θεῖος ἀρχιστράτηγος, καὶ ὑπουργὸς ἀνεδέδειξαι, καὶ ταῖς λαμπρότησι, καὶ ταῖς φρυκτωρίαις, τούτου αὐγαζόμενος, ἀμέσως κατὰ μέθεξιν δεύτερον, φῶς ἐχρημάτησας, καὶ φωτίζεις τὴν περίγειον, ἐξαστράπτων, τῷ κάλλει τῆς δόξης αὐτοῦ.

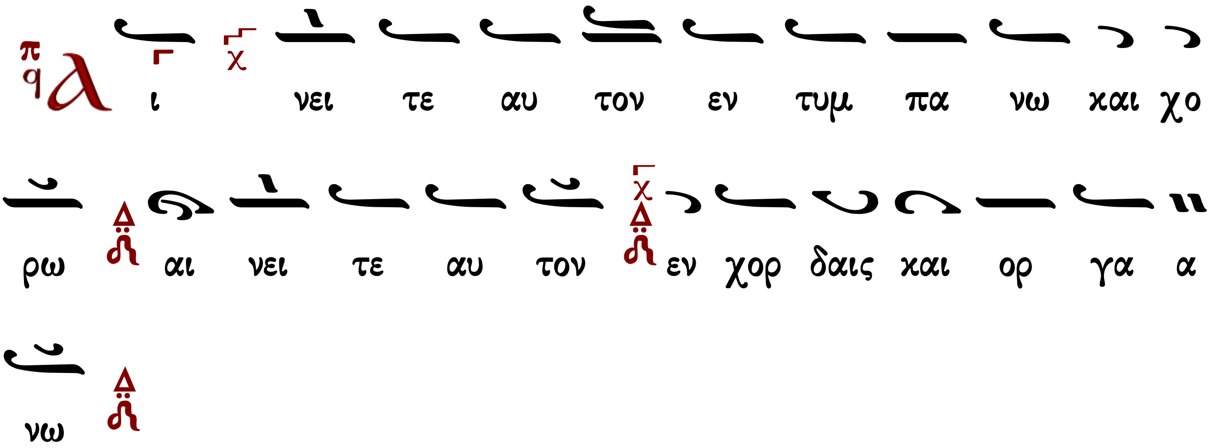

Γαβριὴλ πρωτάγγελε τὸ σόν, κλέος περιβόητον, καὶ θαυμαστή σου ἡ δύναμις, ἡ χάρις ἔνθεος, ἡ μορφὴ ὡραία, τὸ εἶδος σου πύρινον, ἡ τάξις ὑψηλὴ καὶ ὑπέρτιμος, ἡ φαῦσις ἄϋλος· ἡ ῥοπὴ ἀμετακίνητος, πρὸς τὸ χεῖρον, τῇ νεύσει τοῦ κρείττονος.

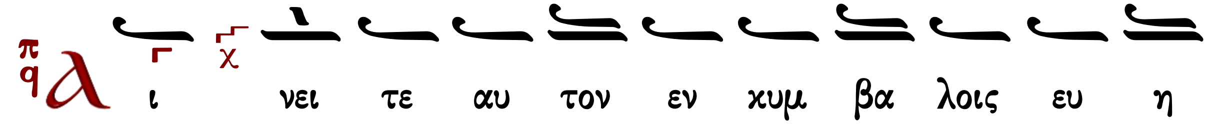

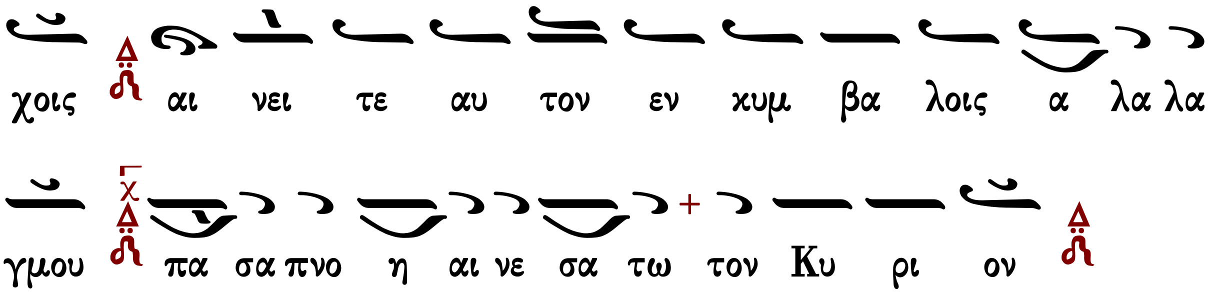

Γαβριὴλ ταξίαρχε χαρᾶς, μυστικῆς προάγγελε, ὁ νυμφοστόλος ὁ ἔνδοξος, τῆς Θεομήτορος, σὺν αὐτῇ τῷ κτίστῃ, πάντων καθικέτευε, λυτροῦσθαι τῶν δεινῶν καὶ τῶν θλίψεων, τοὺς σὲ γεραίροντας, καὶ τὰ θεῖα Εὐαγγέλια, σοῦ ἐν πίστει δεχομένους πάντοτε.

Δοξαστικόν

Ἦχος πλ. α'

Ὅπου ἐπισκιάσει ἡ χάρις σου Ἀρχάγγελε, ἐκεῖθεν τοῦ διαβόλου διώκεται ἡ δύναμις· οὐ φέρει γὰρ τῷ φωτί σου προσμένειν, ὁ πεσὼν Ἑωσφόρος. Διὸ αἰτοῦμέν σε, τὰ πυρφόρα αὐτοῦ βέλη, τὰ καθ' ἡμῶν κινούμενα ἀπόσβεσον, τῇ μεσιτείᾳ σου λυτρούμενος ἡμᾶς, ἐκ τῶν σκανδάλων αὐτοῦ, ἀξιύμνητε, Γαβριὴλ ἀρχάγγελε.

Στεφάνου Λαμπαδαρίου

Κωνσταντίνου Παπαγιάννη

Καὶ νῦν...

Θεοτοκίον

Ἦχος λ/π ῳ Κε χ

πρωτ.Κων.Παπαγιάννη
Μουσικόν Μηνολόγιον
2007 σ.133/1173#

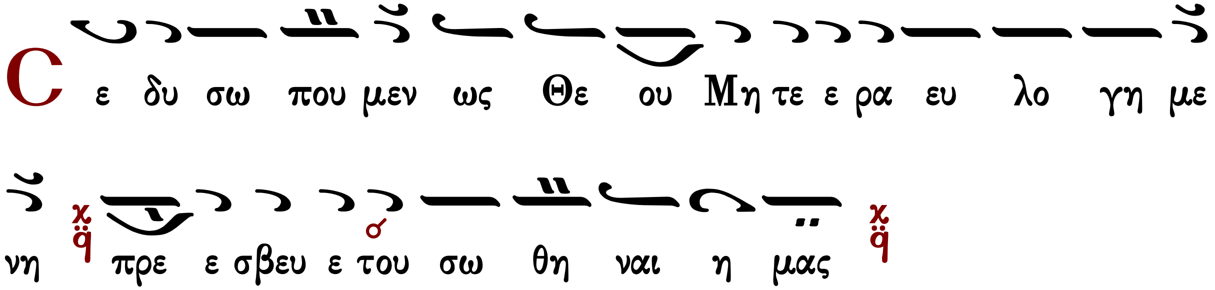

Δοξολογία

Πέτρου Λαμπαδαρίου

Μανουήλ Πρωτοψάλτου

ἀπολυτίκιον

Ὁ ὑψωθεὶς ἐν τῷ Σταυρῷ

Ἦχος

πρωτ.Κων.Παπαγιάννη
Μουσικόν Μηνολόγιον
2007 σ.131/1171*

††††††††††††††††††††††††††††††††††††

louka.loukas@gmail.com

ΘΕΙΑ ΛΕΙΤΟΥΡΓΙΑ

Ἦχος λ/π Νη

Δημητρίου Σουρλαντζή
Θ. Λειτουργία 1992 σ.3#

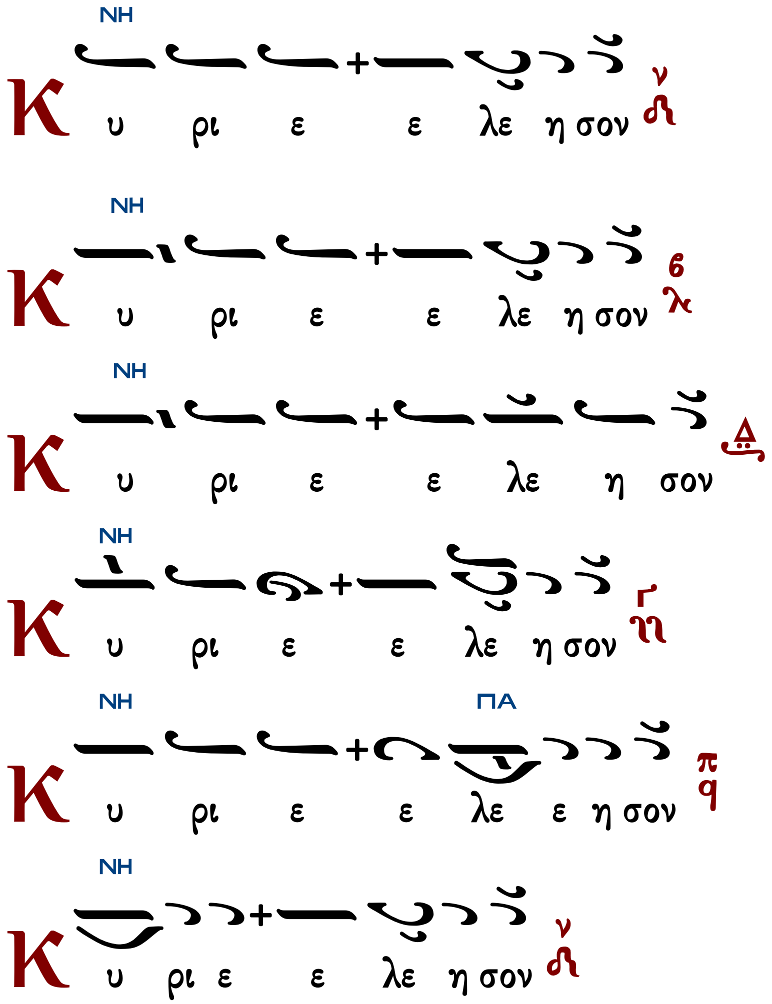

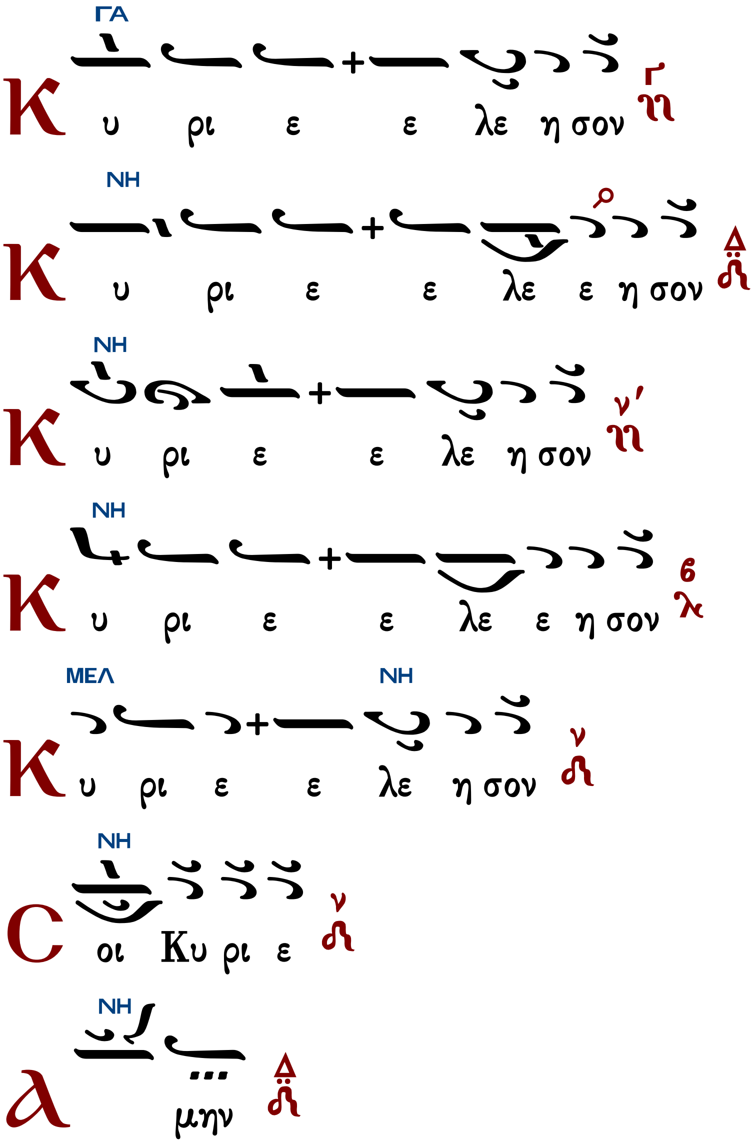

Ἀντίφωνα

ἀντίφωνον α΄

Ἦχος Δι

- Ἀγαθόν τὸ ἐξομολογεῖσθαι τῷ Κυρίῳ καὶ ψάλλειν τῷ ὀνόματί σου, Ὕψιστε. 91:2
- Τοῦ ἀναγγέλλειν τῷ πρωῒ τὸ ἔλεός σου καὶ τὴν ἀλήθειάν σου κατὰ νύκτα. 91:3
- Ὅτι εὔφρανάς με, Κύριε, ἐν τοῖς ποιήμασί σου, καὶ ἐν τοῖς ἔργοις τῶν

χειρῶν σου ἀγαλλιάσομαι. 91:5

- Ὅτι εὐθύς Κύριος ὁ Θεὸς ἡμῶν καὶ οὐκ ἔστιν ἀδικία ἐν αὐτῷ. 91:16

Πέτρου Λαμπαδαρίου — Ἦχος Δι — Πανδέκτη 1851 σ.26#

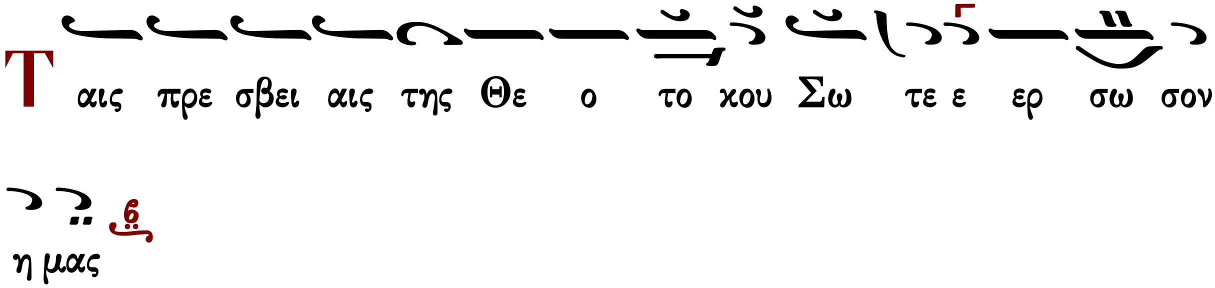

Δόξα Πατρί... Καὶ νῦν.

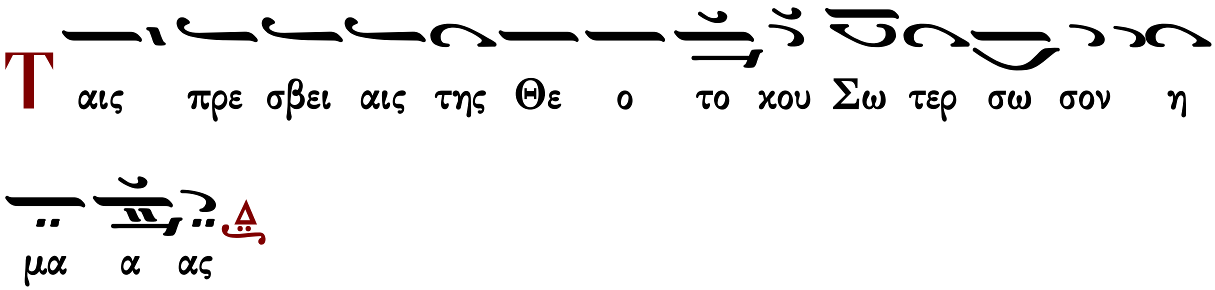

Συναπτὴ μικρά

Ἔτι καὶ ἔτι... — Κύριε, ἐλέησον.

Ἀντιλαβοῦ, σῶσον... — Κύριε, ἐλέησον.

Τῆς παναγίας, ἀχράντου... — Σοί, Κύριε.

Ὅτι σὸν τὸ κράτος... — Ἀμήν.

ἀντίφωνον β′ — Ἦχος πλ. α΄ Κε — #

- Ὁ Κύριος ἐβασίλευσεν, εὐπρέπειαν ἐνεδύσατο, ἐνεδύσατο Κύριος δύναμιν καὶ περιεζώσατο. 92:1
- Καὶ γὰρ ἐστερέωσε τὴν οἰκουμένην, ἥτις οὐ σαλευθήσεται. 92:1
- Θαυμαστοὶ οἱ μετεωρισμοὶ τῆς θαλάσσης, θαυμαστὸς ἐν ὑψηλοῖς ὁ Κύριος. 92:4
- Τὰ μαρτύριά σου ἐπιστώθησαν σφόδρα· τῷ οἴκῳ σου πρέπει ἁγίασμα,

Κύριε, εἰς μακρότητα ἡμερῶν. 92:5

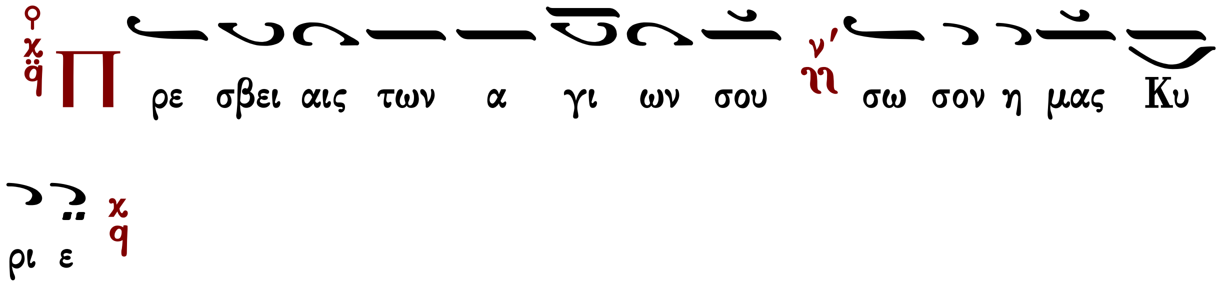

Πέτρου Λαμπαδαρίου

Ἦχος Δι

Πανδέκτη 1851 σ.26#

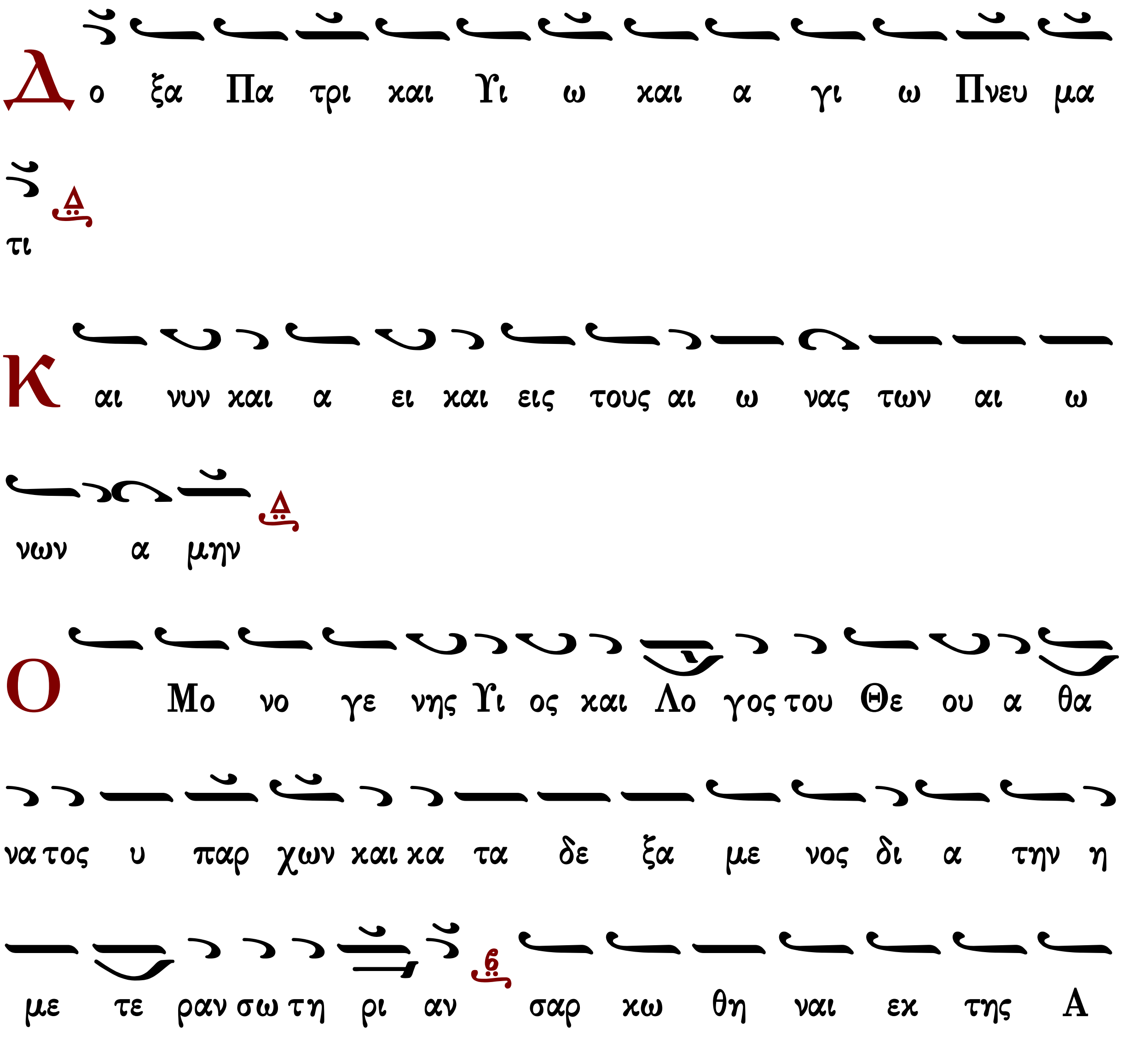

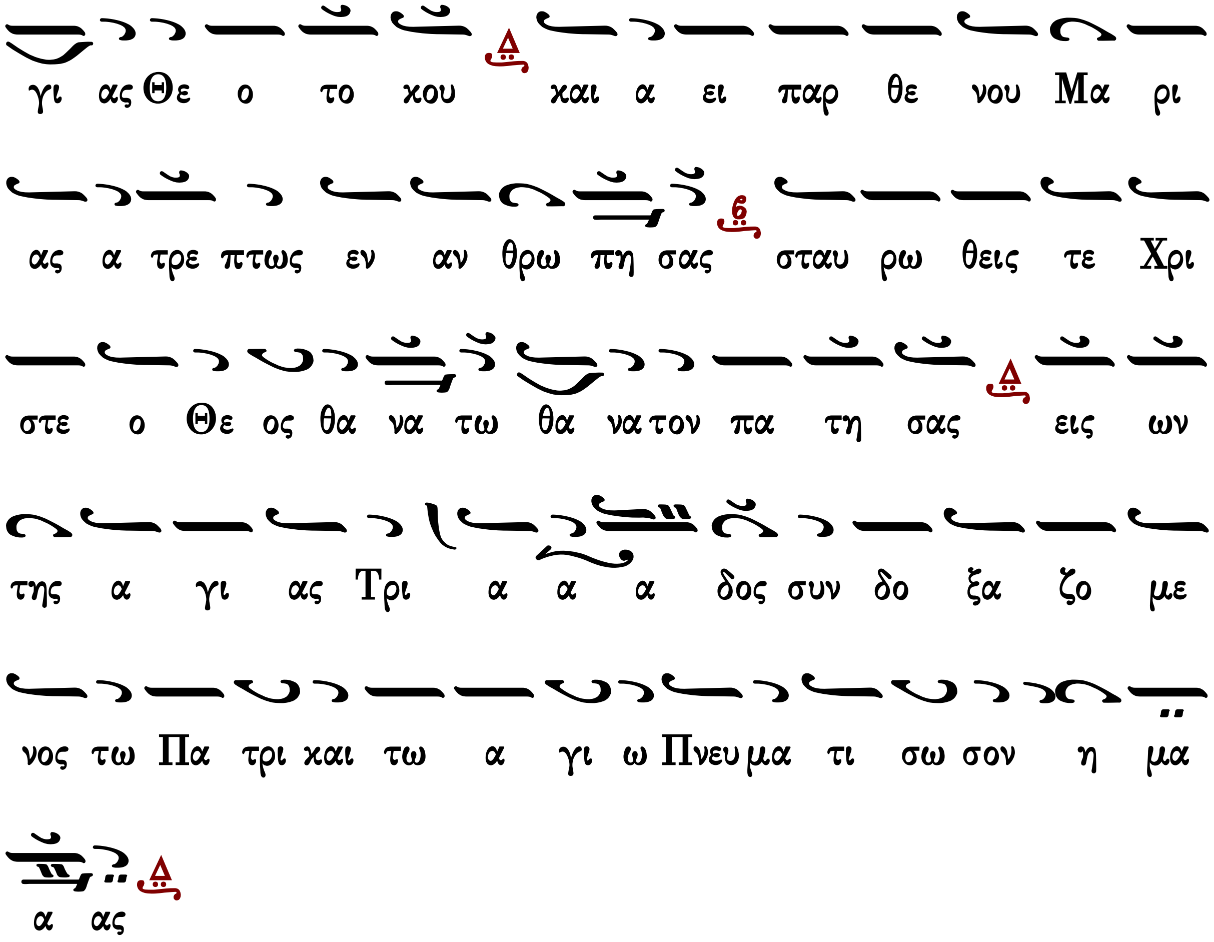

Συναπτὴ μικρὰ

Ἔτι καὶ ἔτι...	Κύριε, ἐλέησον.
Ἀντιλαβοῦ, σῶσον...	Κύριε, ἐλέησον.
Τῆς παναγίας, ἀχράντου...	Σοί, Κύριε.
Ὅτι ἀγαθὸς καὶ φιλάνθρωπος...	Ἀμήν.

ἀντίφωνον γ′ — Ἦχος Δι

πρωτ.Κων.Παπαγιάννης
Αντιφωνάριον 2009 σ.71

- Δεῦτε ἀγαλλιασώμεθα τῷ Κυρίῳ, ἀλαλάξωμεν τῷ Θεῷ τῷ Σωτῆρι ἡμῶν. 94:1
- Προφθάσωμεν τὸ πρόσωπον αὐτοῦ ἐν ἐξομολογήσει καὶ ἐν ψαλμοῖς ἀλαλάξωμεν αὐτῷ. 94:2
- Ὅτι Θεὸς μέγας Κύριος καὶ βασιλεὺς μέγας ἐπὶ πᾶσαν τὴν γῆν. 94:3

Πέτρου Λαμπαδαρίου

Ἦχος Δι

Πανδέκτη, 1851 σ.26#

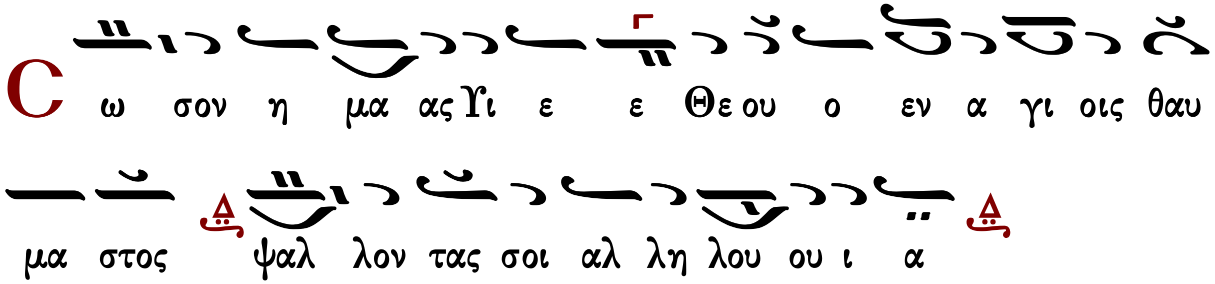

Εἴσοδος τοῦ Εὐαγγελίου

Σοφία· ὀρθοί.

Ἦχος Δι

Πανδέκτη 1851 σ.27#

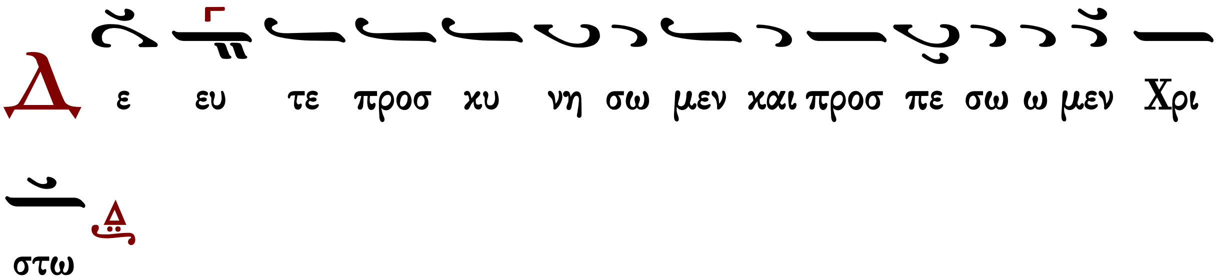

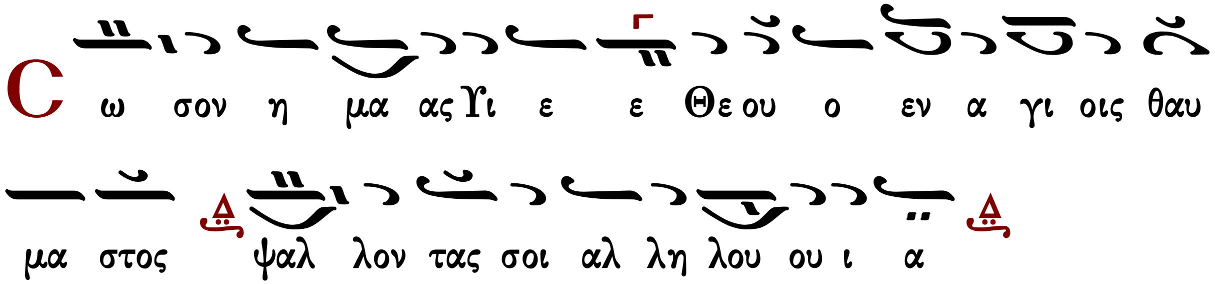

Ὁ ὑψωθεὶς ἐν τῷ Σταυρῷ

Ἦχος Δι

πρωτ.Κων.Παπαγιάννη
Μουσικόν Μηνολόγιον
2007 σ.131/1171*

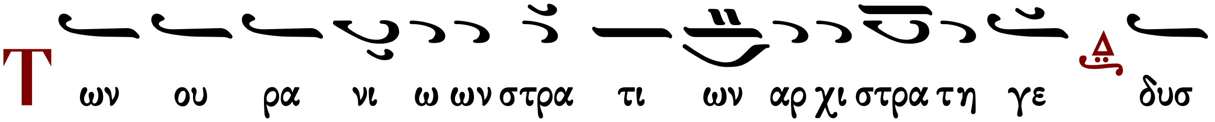

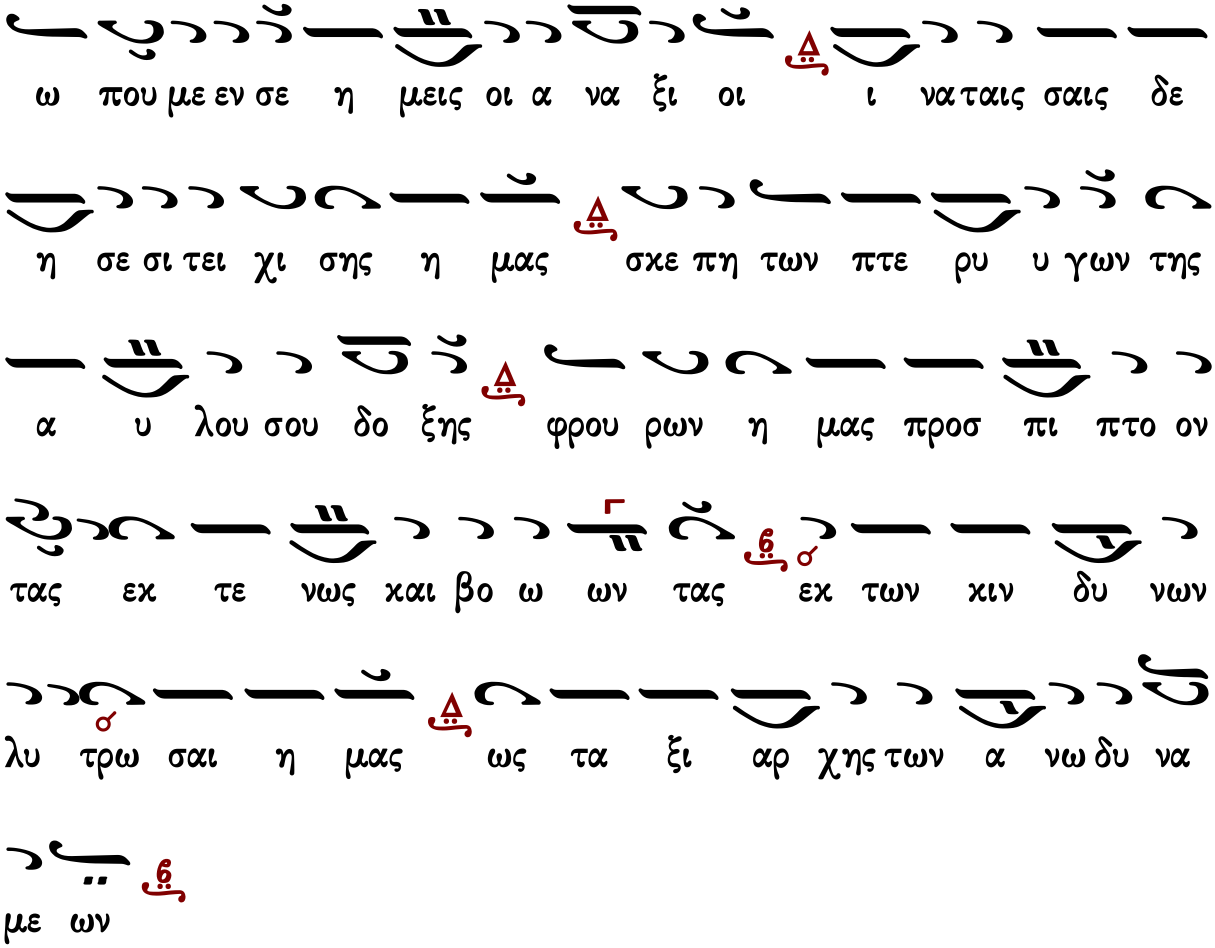

ἀπολυτίκιον τοῦ ἁγίου τοῦ ναοῦ...

Κοντάκιον μαρτυρικὸν τῷ Σαββάτῳ

Μουσική Συλλογή
Γεωργίου Πρωγάκη
Θεία Λειτουργία 1909 σ.26*

Ἦχος πλ. δ' Νη

Καὶ νῦν...

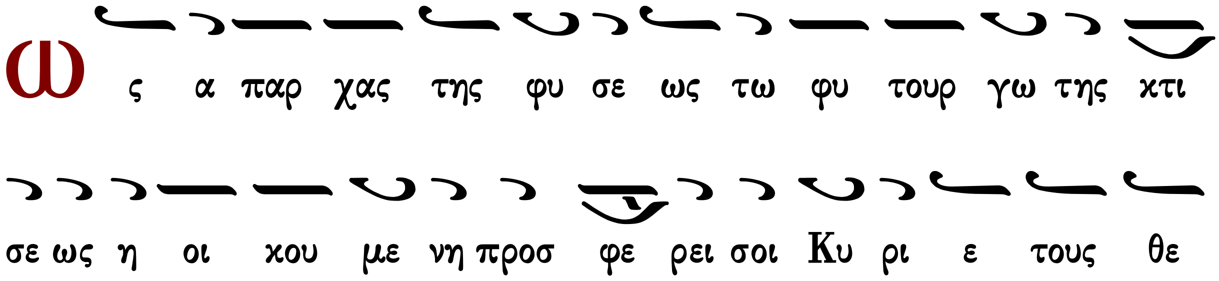

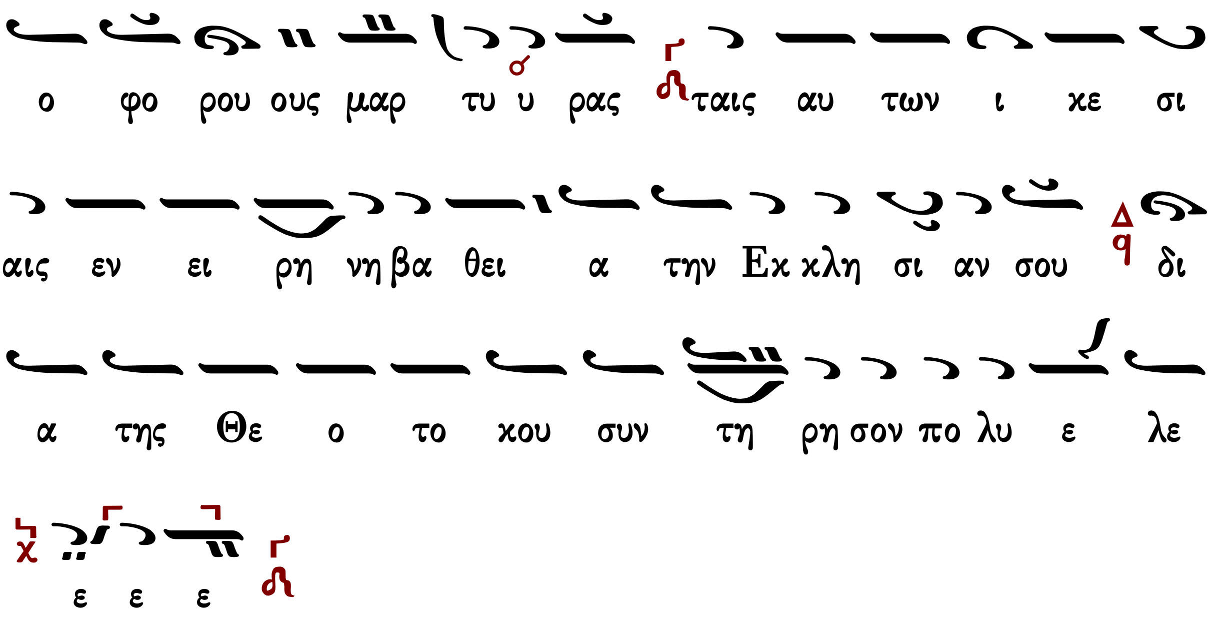

Τοῦ Κυρίου δεηθῶμεν.

Κύριε, ἐλέησον.

Ὅτι ἅγιος εἶ ὁ Θεὸς ἡμῶν καὶ σοὶ τὴν δόξαν ἀναπέμπομεν, τῷ Πατρὶ καὶ τῷ Υἱῷ καὶ τῷ ἁγίῳ Πνεύματι, νῦν καὶ ἀεί, καὶ εἰς τοὺς αἰῶνας τῶν αἰώνων.

Ἀμήν.

Τρισάγιος Ὕμνος

Ἦχος Δι

Γεώργιος Πρωγάκης
Μουσική Συλλογή
Λειτουργία 1909 σ.35*

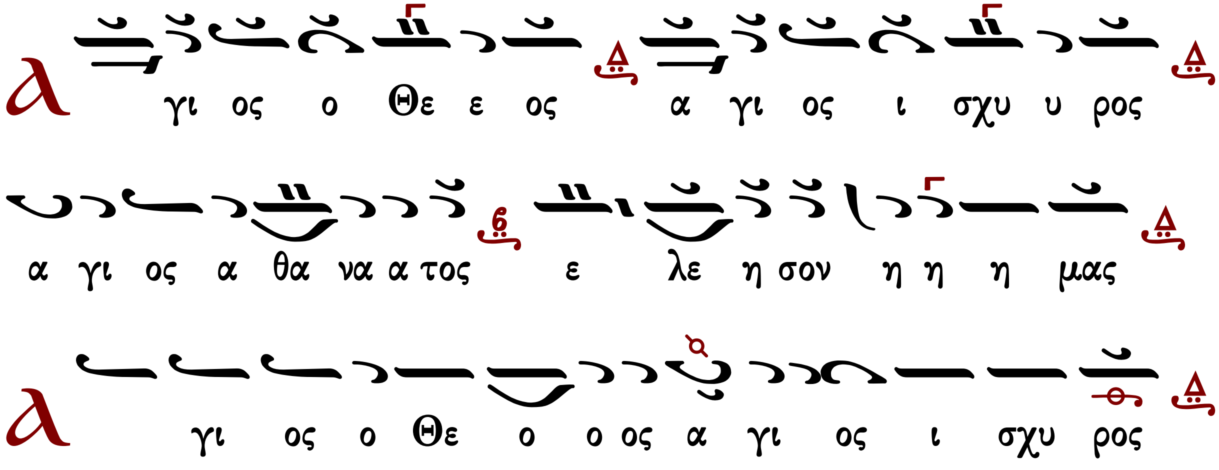

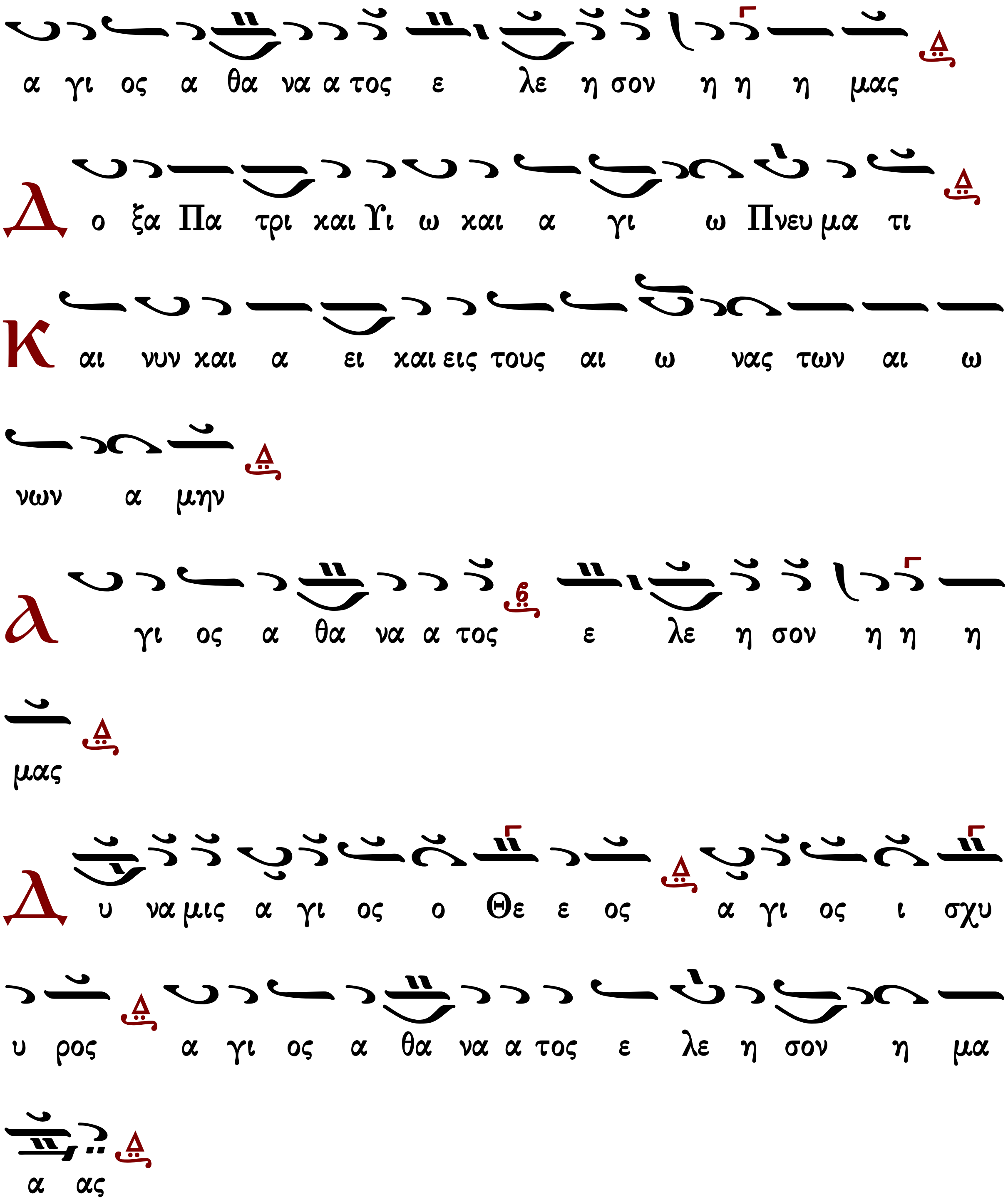

Ἀπόστολος

ἀρχαγγέλου

Προκείμενον τοῦ ἀποστόλου.

Πρόσχωμεν

σ **Ὁ ποιῶν τοὺς ἀγγέλους αὐτοῦ πνεύματα καὶ τοὺς λειτουργοὺς αὐτοῦ πυρὸς φλόγα.** 103:4

σ **Εὐλόγει, ἡ ψυχή μου, τὸν Κύριον· Κύριε ὁ Θεός μου, ἐμεγαλύνθης σφόδρα.** 103:1

Σοφία

Πρὸς Ἑβραίους ἐπιστολῆς Παύλου τὸ ἀνάγνωσμα. 2:2-10

Πρόσχωμεν

Ἀδελφοί, εἰ ὁ δι᾽ ἀγγέλων λαληθεὶς λόγος ἐγένετο βέβαιος, καὶ πᾶσα παράβασις καὶ παρακοὴ ἔλαβεν ἔνδικον μισθαποδοσίαν, πῶς ἡμεῖς ἐκφευξόμεθα τηλικαύτης ἀμελήσαντες σωτηρίας; Ἥτις ἀρχὴν λαβοῦσα λαλεῖσθαι διὰ τοῦ Κυρίου, ὑπὸ τῶν ἀκουσάντων εἰς ἡμᾶς ἐβεβαιώθη· συνεπιμαρτυροῦντος τοῦ Θεοῦ σημείοις τε καὶ τέρασι, καὶ ποικίλαις δυνάμεσι, καὶ Πνεύματος ἁγίου μερισμοῖς, κατὰ τὴν αὐτοῦ θέλησιν. Οὐ γὰρ ἀγγέλοις ὑπέταξε τὴν οἰκουμένην τὴν μέλλουσαν, περὶ ἧς λαλοῦμεν. Διεμαρτύρατο δέ που τίς, λέγων· «Τί ἐστιν ἄνθρωπος, ὅτι μιμνήσκῃ αὐτοῦ· ἢ υἱὸς ἀνθρώπου, ὅτι ἐπισκέπτῃ αὐτόν; Ἠλάττωσας αὐτὸν βραχύ τι παρ᾽ ἀγγέλους· δόξῃ καὶ τιμῇ ἐστεφάνωσας αὐτόν, καὶ κατέστησας αὐτὸν ἐπὶ τὰ ἔργα τῶν χειρῶν σου· πάντα ὑπέταξας ὑποκάτω τῶν ποδῶν αὐτοῦ». Ἐν γὰρ τῷ ὑποτάξαι αὐτῷ, τὰ πάντα, οὐδὲν ἀφῆκεν αὐτῷ ἀνυπότακτον· νῦν δὲ οὔπω ὁρῶμεν αὐτῷ τὰ πάντα ὑποτεταγμένα. Τὸν δὲ «βραχύ τι παρ᾽ ἀγγέλλους ἠλαττωμένον» βλέπομεν Ἰησοῦν, διὰ τὸ πάθημα τοῦ θανάτου, δόξῃ καὶ τιμῇ ἐστεφανωμένον· ὅπως χάριτι Θεοῦ ὑπὲρ παντὸς γεύσηται θανάτου. Ἔπρεπε γὰρ αὐτῷ, δι᾽ ὃν τὰ πάντα, καὶ δι᾽ οὗ τὰ πάντα, πολλοὺς υἱοὺς εἰς δόξαν ἀγαγόντα, τὸν ἀρχηγὸν τῆς σωτηρίας αὐτῶν διὰ παθημάτων τελειῶσαι.

Εἰρήνη σοι.

Ἦχος 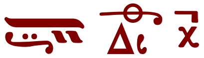

πρωτ.Κων.Παπαγιάννη

Αντιφωνάριον 2009 σ.76#

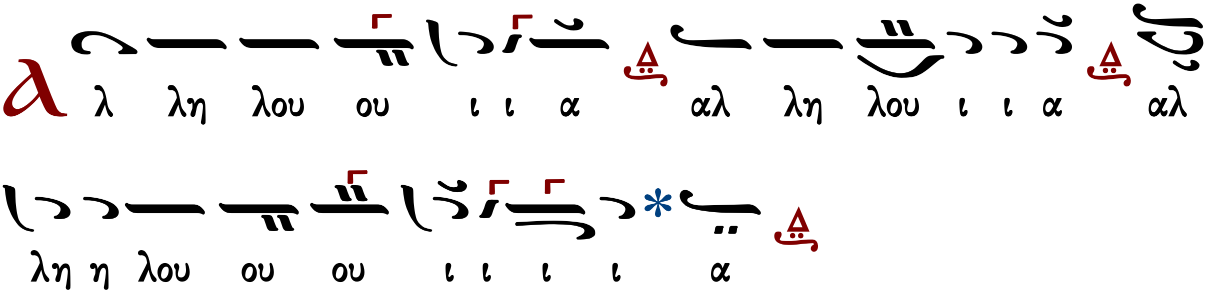

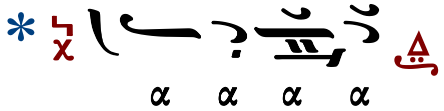

σ **Αἰνεῖτε τὸν Κύριον ἐκ τῶν οὐρανῶν· αἰνεῖτε αὐτὸν ἐν τοῖς ὑψίστοις.** 148:1

σ **Αἰνεῖτε αὐτόν, πάντες οἱ ἄγγελοι αὐτοῦ· αἰνεῖτε αὐτόν, πᾶσαι αἱ δυνάμεις αὐτοῦ.** 148:2

Εὐαγγέλιον

ἀρχαγγέλου

Σοφία. Ὀρθοί. Ἀκούσωμεν τοῦ ἁγίου εὐαγγελίου. Εἰρήνη πᾶσι.
Καὶ τῷ πνεύματί σου.
Ἐκ τοῦ κατὰ Λουκᾶν ἁγίου εὐαγγελίου τὸ ἀνάγνωσμα. 10:16-21
Πρόσχωμεν.
Δόξα σοι, Κύριε, δόξα σοι.

Εἶπεν ὁ Κύριος τοῖς ἑαυτοῦ μαθηταῖς· 16Ὁ ἀκούων ὑμῶν, ἐμοῦ ἀκούει· καὶ ὁ
ἀθετῶν ὑμᾶς, ἐμὲ ἀθετεῖ· ὁ δὲ ἐμὲ ἀθετῶν, ἀθετεῖ τὸν ἀποστείλαντά με.
17Ὑπέστρεψαν δὲ οἱ ἑβδομήκοντα μετὰ χαρᾶς, λέγοντες· Κύριε, καὶ τὰ δαιμόνια
ὑποτάσσεται ἡμῖν ἐν τῷ ὀνόματί σου. 18Εἶπε δὲ αὐτοῖς· Ἐθεώρουν τὸν σατανᾶν,
ὡς ἀστραπὴν ἐκ τοῦ οὐρανοῦ πεσόντα. 19Ἰδοὺ δέδωκα ὑμῖν τὴν ἐξουσίαν τοῦ
πατεῖν ἐπάνω ὄφεων καὶ σκορπίων, καὶ ἐπὶ πᾶσαν τὴν δύναμιν τοῦ ἐχθροῦ· καὶ
οὐδὲν ὑμᾶς οὐ μὴ ἀδικήσῃ. 20Πλὴν ἐν τούτῳ μὴ χαίρετε, ὅτι τὰ πνεύματα ὑμῖν
ὑποτάσσεται· χαίρετε δὲ μᾶλλον, ὅτι τὰ ὀνόματα ὑμῶν ἐγράφη ἐν τοῖς οὐρανοῖς.
21Ἐν αὐτῇ τῇ ὥρᾳ ἠγαλλιάσατο τῷ πνεύματι ὁ Ἰησοῦς καὶ εἶπεν·
Ἐξομολογοῦμαί σοι, Πάτερ, Κύριε τοῦ οὐρανοῦ καὶ τῆς γῆς, ὅτι ἀπέκρυψας
ταῦτα ἀπὸ σοφῶν καὶ συνετῶν, καὶ ἀπεκάλυψας αὐτὰ νηπίοις· ναί, ὁ Πατήρ,

ὅτι οὕτως ἐγένετο εὐδοκία ἔμπροσθέν σου.

Δόξα σοι Κύριε, δόξα σοι.

Ἐκτενὴς δέησις

Εἴπωμεν πάντες ἐξ ὅλης τῆς ψυχῆς καὶ ἐξ ὅλης τῆς διανοίας ἡμῶν· εἴπωμεν.
Κύριε, ἐλέησον.
Κύριε παντοκράτορ, ὁ Θεὸς τῶν πατέρων ἡμῶν, δεόμεθά σου, ἐπάκουσον καὶ ἐλέησον.
Κύριε, ἐλέησον.
Ἐλέησον ἡμᾶς, ὁ Θεός, κατὰ τὸ μέγα ἔλεός σου· δεόμεθά σου, ἐπάκουσον καὶ ἐλέησον.
Κύριε, ἐλέησον. (γʹ)
Ἔτι δεόμεθα ὑπὲρ τοῦ ἀρχιεπισκόπου ἡμῶν... τῶν πρεσβυτέρων, τῶν διακόνων καὶ τῶν μοναχῶν καὶ πάσης τῆς ἐν Χριστῷ ἡμῶν ἀδελφότητος.
Κύριε, ἐλέησον. (γʹ)
Ἔτι δεόμεθα ὑπὲρ ἐλέους, ζωῆς, εἰρήνης, ὑγείας, σωτηρίας, ἐπισκέψεως, συγχωρήσεως καὶ ἀφέσεως τῶν ἁμαρτιῶν τῶν δούλων σου, πάντων τῶν εὐσεβῶν καὶ ὀρθοδόξων χριστιανῶν, τῶν κατοικούντων καὶ παρεπιδημούντων ἐν τῇ πόλει καὶ τῇ ἐνορίᾳ ταύτῃ, τῶν ἐπιτρόπων καὶ συνδρομητῶν τῆς ἁγίας Ἐκκλησίας ταύτης, σὺν ταῖς γυναιξὶ καὶ τοῖς τέκνοις αὐτῶν.
Κύριε, ἐλέησον. (γʹ)
Ἔτι δεόμεθα ὑπὲρ τῶν μακαρίων καὶ ἀειμνήστων κτιτόρων τῆς ἁγίας Ἐκκλησίας ταύτης καὶ ὑπὲρ πάντων τῶν προαναπαυσαμένων πατέρων καὶ ἀδελφῶν ἡμῶν, τῶν ἐνθάδε εὐσεβῶς κειμένων καὶ τῶν ἁπανταχοῦ ὀρθοδόξων.
Κύριε, ἐλέησον. (γʹ)
Ἔτι δεόμεθα ὑπὲρ τῶν καρποφορούντων καὶ καλλιεργούντων ἐν τῷ ἁγίῳ καὶ πανσέπτῳ ναῷ τούτῳ, κοπιώντων, ψαλλόντων καὶ ὑπὲρ τοῦ περιεστῶτος λαοῦ, τῶν ἀπεκδεχομένων τὸ παρὰ σοῦ μέγα καὶ πλούσιον ἔλεος.
Κύριε, ἐλέησον. (γʹ)
Κύριε ὁ Θεὸς ἡμῶν, τὴν ἐκτενῆ ταύτην ἱκεσίαν πρόσδεξαι παρὰ τῶν σῶν δούλων, καὶ ἐλέησον ἡμᾶς κατὰ τὸ πλῆθος τοῦ ἐλέους σου· καὶ τοὺς οἰκτιρμούς σου κατάπεμψον ἐφ᾿ ἡμᾶς καὶ ἐπὶ πάντα τὸν λαόν σου, τὸν ἀπεκδεχόμενον τὸ

παρὰ σοῦ πλούσιον ἔλεος.
Ὅτι ἐλεήμων καὶ φιλάνθρωπος Θεὸς ὑπάρχεις, καὶ σοὶ τὴν δόξαν ἀναπέμπομεν, τῷ Πατρὶ καὶ τῷ Υἱῷ καὶ τῷ ἁγίῳ Πνεύματι, νῦν καὶ ἀεὶ καὶ εἰς τοὺς αἰῶνας τῶν αἰώνων.
Ἀμήν.

Δέησις ὑπὲρ τῶν κατηχουμένων

Εὔξασθε οἱ κατηχούμενοι τῷ Κυρίῳ.
Κύριε, ἐλέησον.
Οἱ πιστοὶ ὑπὲρ τῶν κατηχουμένων δεηθῶμεν.
Κύριε, ἐλέησον.
Ἵνα ὁ Κύριος αὐτοὺς ἐλεήσῃ.
Κύριε, ἐλέησον.
Κατηχήσῃ αὐτοὺς τὸν λόγον τῆς ἀληθείας.
Κύριε, ἐλέησον.
Ἀποκαλύψῃ αὐτοῖς τὸ εὐαγγέλιον τῆς δικαιοσύνης.
Κύριε, ἐλέησον.
Ἑνώσῃ αὐτοὺς τῇ ἁγίᾳ αὐτοῦ καθολικῇ καὶ ἀποστολικῇ Ἐκκλησίᾳ.
Κύριε, ἐλέησον.
Σῶσον, ἐλέησον, ἀντιλαβοῦ καὶ διαφύλαξον αὐτούς, ὁ Θεὸς τῇ σῇ χάριτι.
Κύριε, ἐλέησον.
Οἱ κατηχούμενοι, τὰς κεφαλὰς ὑμῶν τῷ Κυρίῳ κλίνατε.
Σοί, Κύριε.
Κύριε ὁ Θεὸς ἡμῶν, ὁ ἐν ὑψηλοῖς κατοικῶν καὶ τὰ ταπεινὰ ἐφορῶν, ὁ τὴν σωτηρίαν τῷ γένει τῶν ἀνθρώπων ἐξαποστείλας, τὸν μονογενῆ σου Υἱὸν καὶ Θεόν, τὸν Κύριον ἡμῶν Ἰησοῦν Χριστόν, ἐπίβλεψον ἐπὶ τοὺς δούλους σου τοὺς κατηχουμένους, τοὺς ὑποκεκλικότας σοι τὸν ἑαυτῶν αὐχένα· καὶ καταξίωσον αὐτοὺς ἐν καιρῷ εὐθέτῳ τοῦ λουτροῦ τῆς παλιγγενεσίας, τῆς ἀφέσεως τῶν ἁμαρτιῶν καὶ τοῦ ἐνδύματος τῆς ἀφθαρσίας· ἕνωσον αὐτοὺς τῇ ἁγίᾳ σου καθολικῇ καὶ ἀποστολικῇ Ἐκκλησίᾳ καὶ συγκαταρίθμησον αὐτοὺς τῇ ἐκλεκτῇ σου ποίμνῃ.
Ἵνα καὶ αὐτοὶ σὺν ἡμῖν δοξάζωσι τὸ πάντιμον καὶ μεγαλοπρεπὲς ὄνομά σου,

τοῦ Πατρὸς καὶ τοῦ Υἱοῦ καὶ τοῦ ἁγίου Πνεύματος, νῦν καὶ ἀεὶ καὶ εἰς τοὺς αἰῶνας τῶν αἰώνων.
Ἀμήν.
Ὅσοι κατηχούμενοι, προέλθετε· οἱ κατηχούμενοι, προέλθετε· ὅσοι κατηχούμενοι, προέλθετε. Μή τις τῶν κατηχουμένων.

Ἡ λειτουργία τῶν πιστῶν

Ὅσοι πιστοί, ἔτι καὶ ἔτι ἐν εἰρήνῃ τοῦ Κυρίου δεηθῶμεν.
Κύριε, ἐλέησον.
Ἀντιλαβοῦ, σῶσον, ἐλέησον καὶ διαφύλαξον ἡμᾶς, ὁ Θεός, τῇ σῇ χάριτι.
Κύριε, ἐλέησον.
Σοφία.
Εὐχαριστοῦμέν σοι, Κύριε ὁ Θεὸς τῶν δυνάμεων, τῷ καταξιώσαντι ἡμᾶς παραστῆναι καὶ νῦν τῷ ἁγίῳ σου θυσιαστηρίῳ καὶ προσπεσεῖν τοῖς οἰκτιρμοῖς σου ὑπὲρ τῶν ἡμετέρων ἁμαρτημάτων καὶ τῶν τοῦ λαοῦ ἀγνοημάτων. Πρόσδεξαι ὁ Θεὸς τὴν δέησιν ἡμῶν· ποίησον ἡμᾶς ἀξίους γενέσθαι τοῦ προσφέρειν σοι δεήσεις καὶ ἱκεσίας καὶ θυσίας ἀναιμάκτους ὑπὲρ παντὸς τοῦ λαοῦ σου καὶ ἱκάνωσον ἡμᾶς, οὓς ἔθου εἰς τὴν διακονίαν σου ταύτην ἐν τῇ δυνάμει τοῦ Πνεύματός σου τοῦ ἁγίου, ἀκαταγνώστως καὶ ἀπροσκόπτως, ἐν καθαρῷ τῷ μαρτυρίῳ τῆς συνειδήσεως ἡμῶν, ἐπικαλεῖσθαί σε ἐν παντὶ καιρῷ καὶ τόπῳ, ἵνα εἰσακούων ἡμῶν, ἵλεως ἡμῖν εἴης ἐν τῷ πλήθει τῆς σῆς ἀγαθότητος.
Ὅτι πρέπει σοι πᾶσα δόξα, τιμὴ καὶ προσκύνησις τῷ Πατρὶ καὶ τῷ Υἱῷ καὶ τῷ ἁγίῳ Πνεύματι, νῦν καὶ ἀεὶ καὶ εἰς τοὺς αἰῶνας τῶν αἰώνων.
Ἀμήν.
Ἔτι καὶ ἔτι ἐν εἰρήνῃ, τοῦ Κυρίου δεηθῶμεν.
Κύριε, ἐλέησον.
Ἀντιλαβοῦ, σῶσον, ἐλέησον καὶ διαφύλαξον ἡμᾶς, ὁ Θεός, τῇ σῇ χάριτι.
Κύριε, ἐλέησον.
Σοφία!
Πάλιν καὶ πολλάκις σοὶ προσπίπτομεν καὶ σοῦ δεόμεθα, ἀγαθὲ καὶ φιλάνθρωπε, ὅπως ἐπιβλέψας ἐπὶ τὴν δέησιν ἡμῶν, καθαρίσῃς ἡμῶν τὰς ψυχὰς καὶ τὰ σώματα ἀπὸ παντὸς μολυσμοῦ σαρκὸς καὶ πνεύματος καὶ δῴης ἡμῖν

ἀνένοχον καὶ ἀκατάκριτον τὴν παράστασιν τοῦ ἁγίου σου θυσιαστηρίου. Χάρισαι δέ, ὁ Θεός, καὶ τοῖς συνευχομένοις ἡμῖν προκοπὴν βίου καὶ πίστεως καὶ συνέσεως πνευματικῆς· δὸς αὐτοῖς πάντοτε μετὰ φόβου καὶ ἀγάπης λατρεύειν σοι, ἀνενόχως καὶ ἀκατακρίτως μετέχειν τῶν ἁγίων σου μυστηρίων καὶ τῆς ἐπουρανίου σου βασιλείας ἀξιωθῆναι.
Ὅπως ὑπὸ τοῦ κράτους σου πάντοτε φυλαττόμενοι, σοὶ δόξαν ἀναπέμπωμεν, τῷ Πατρὶ καὶ τῷ Υἱῷ καὶ τῷ ἁγίῳ Πνεύματι, νῦν καὶ ἀεὶ καὶ εἰς τοὺς αἰῶνας τῶν αἰώνων.
Ἀμήν.

Χερουβικό

279 Θρασυβούλου Στανίτσα
303 Δοσιθέου Κατουνακιώτου
269 Δημητρίου Σουρλαντζῆ
255 Κωνσταντίνου Παπαγιάννη

Λειτουργικά

τὰ κατὰ παράδοσιν	π.Κ.Παπαγιάννη

Ἐν πρώτοις, μνήσθητι, Κύριε, τοῦ ἀρχιεπισκόπου ἡμῶν, ὃν χάρισαι ταῖς ἁγίαις σου Ἐκκλησίαις ἐν εἰρήνῃ, σῶον, ἔντιμον, ὑγιᾶ, μακροημερεύοντα, καὶ ὀρθοτομοῦντα τὸν λόγον τῆς σῆς ἀληθείας.
Κύριε, ἐλέησον.
Καὶ ὧν ἕκαστος κατὰ διάνοιαν ἔχει, καὶ πάντων καὶ πασῶν.
Καὶ πάντων καὶ πασῶν.
Καὶ δὸς ἡμῖν ἐν ἑνὶ στόματι καὶ μιᾷ καρδίᾳ, δοξάζειν καὶ ἀνυμνεῖν τὸ πάντιμον καὶ μεγαλοπρεπὲς ὄνομά σου, τοῦ Πατρὸς καί τοῦ Υἱοῦ καί τοῦ ἁγίου Πνεύματος, νῦν καὶ ἀεὶ καὶ εἰς τοὺς αἰῶνας τῶν αἰώνων.
Ἀμήν.
Καὶ ἔσται τὰ ἐλέη τοῦ μεγάλου Θεοῦ καὶ Σωτῆρος ἡμῶν Ἰησοῦ Χριστοῦ, μετὰ πάντων ὑμῶν.

Καὶ μετὰ τοῦ πνεύματός σου.

Πάντων τῶν ἁγίων μνημονεύσαντες, ἔτι καὶ ἔτι ἐν εἰρήνῃ τοῦ Κυρίου δεηθῶμεν.

Κύριε, ἐλέησον.

Ὑπὲρ τῶν προσκομισθέντων καὶ ἁγιασθέντων τιμίων δώρων, τοῦ Κυρίου δεηθῶμεν.

Κύριε, ἐλέησον.

Ὅπως ὁ φιλάνθρωπος Θεὸς ἡμῶν, ὁ προσδεξάμενος αὐτὰ εἰς τὸ ἅγιον καὶ ὑπερουράνιον καὶ νοερὸν αὐτοῦ θυσιαστήριον εἰς ὀσμὴν εὐωδίας πνευματικῆς, ἀντικαταπέμψῃ ἡμῖν τὴν θείαν χάριν καὶ τὴν δωρεὰν τοῦ ἁγίου Πνεύματος δεηθῶμεν.

Κύριε, ἐλέησον.

Ὑπὲρ τοῦ ῥυσθῆναι ἡμᾶς ἀπὸ πάσης θλίψεως, ὀργῆς, κινδύνου καὶ ἀνάγκης, τοῦ Κυρίου δεηθῶμεν.

Κύριε, ἐλέησον.

Ἀντιλαβοῦ, σῶσον, ἐλέησον καὶ διαφύλαξον ἡμᾶς, ὁ Θεός, τῇ σῇ χάριτι.

Κύριε, ἐλέησον.

Τὴν ἡμέραν πᾶσαν, τελείαν, ἁγίαν, εἰρηνικὴν καὶ ἀναμάρτητον, παρά τοῦ Κυρίου, αἰτησώμεθα.

Παράσχου, Κύριε.

Ἄγγελον εἰρήνης, πιστὸν ὁδηγόν, φύλακα τῶν ψυχῶν καὶ τῶν σωμάτων ἡμῶν, παρὰ τοῦ Κυρίου αἰτησώμεθα.

Παράσχου, Κύριε.

Συγγνώμην καὶ ἄφεσιν τῶν ἁμαρτιῶν καί τῶν πλημμελημάτων ἡμῶν, παρά τοῦ Κυρίου αἰτησώμεθα.

Παράσχου, Κύριε.

Τὰ καλὰ καὶ συμφέροντα ταῖς ψυχαῖς ἡμῶν καὶ εἰρήνην τῷ κόσμῳ, παρὰ τοῦ Κυρίου αἰτησώμεθα.

Παράσχου, Κύριε.

Τον ὑπόλοιπον χρόνον τῆς ζωῆς ἡμῶν ἐν εἰρήνῃ καὶ μετανοίᾳ ἐκτελέσαι, παρὰ τοῦ Κυρίου αἰτησώμεθα.

Παράσχου, Κύριε.

Χριστιανὰ τὰ τέλη τῆς ζωῆς ἡμῶν, ἀνώδυνα, ἀνεπαίσχυντα, εἰρηνικά, καὶ καλὴν ἀπολογίαν τὴν ἐπί τοῦ φοβεροῦ βήματος τοῦ Χριστοῦ αἰτησώμεθα.

Παράσχου, Κύριε.

Τὴν ἑνότητα τῆς πίστεως καὶ τὴν κοινωνίαν τοῦ ἁγίου Πνεύματος αἰτησάμενοι, ἑαυτοὺς καὶ ἀλλήλους καὶ πᾶσαν τὴν ζωὴν ἡμῶν Χριστῷ τῷ Θεῷ παραθώμεθα.

Σοι, Κύριε.

Καὶ καταξίωσον ἡμᾶς, Δέσποτα, μετὰ παρρησίας, ἀκατακρίτως, τολμᾶν ἐπικαλεῖσθαι σὲ τὸν ἐπουράνιον Θεὸν Πατέρα, καὶ λέγειν·

Πάτερ ἡμῶν ὁ ἐν τοῖς οὐρανοῖς, ἁγιασθήτω τὸ ὄνομά σου· ἐλθέτω ἡ βασιλεία σου· γενηθήτω τὸ θέλημά σου, ὡς ἐν οὐρανῷ, καὶ ἐπί τῆς γῆς· τὸν ἄρτον ἡμῶν τόν ἐπιούσιον δὸς ἡμῖν σήμερον· καὶ ἄφες ἡμῖν τὰ ὀφειλήματα ἡμῶν, ὡς καὶ ἡμεῖς ἀφίεμεν τοῖς ὀφειλέταις ἡμῶν· καὶ μὴ εἰσενέγκῃς ἡμᾶς εἰς πειρασμόν, ἀλλὰ ῥῦσαι ἡμᾶς ἀπό τοῦ πονηροῦ.

Ὅτι σοῦ ἐστιν ἡ βασιλεία καὶ ἡ δύναμις καὶ ἡ δόξα, τοῦ Πατρὸς καί τοῦ Υἱοῦ καί τοῦ ἁγίου Πνεύματος, νῦν καὶ ἀεὶ καὶ εἰς τοὺς αἰῶνας τῶν αἰώνων.

Ἀμήν.

Εἰρήνη πᾶσι.

Καὶ τῷ πνεύματί σου.

Τας κεφαλὰς ἡμῶν τῷ Κυρίῳ κλίνωμεν.

Σοί, Κύριε.

Χάριτι καὶ οἰκτιρμοῖς καὶ φιλανθρωπίᾳ τοῦ μονογενοῦς σου Υἱοῦ, μεθ᾽ οὗ εὐλογητὸς εἶ, σὺν τῷ παναγίῳ καὶ ἀγαθῷ καὶ ζωοποιῷ σου Πνεύματι, νῦν καὶ ἀεὶ καὶ εἰς τοὺς αἰῶνας τῶν αἰώνων.

Ἀμήν.

Πρόσχωμεν, τα Ἅγια τοῖς ἁγίοις.

Εἷς Ἅγιος, εἷς Κύριος, Ἰησοῦς Χριστός, εἰς δόξαν Θεοῦ Πατρός. Ἀμήν.

Κοινωνικόν

Ὁ ποιῶν τοὺς ἀγγέλους αὐτοῦ πνεύματα καὶ τοὺς λειτουργοὺς αὐτοῦ πυρὸς φλόγα. Ἀλληλούια.

ἦχος α′	ἦχος β′
Πέτρου Λαμπαδαρίου	Κωνσταντίνου Λάμπρου

Μετὰ φόβου Θεοῦ, πίστεως καὶ ἀγάπης προσέλθετε.

Ἀμήν, ἀμήν, ἀμήν. Εὐλογημένος ὁ ἐρχόμενος ἐν ὀνόματι Κυρίου.

...συνέχεια κοινωνικοῦ...

Σῶσον ὁ Θεὸς τὸν λαόν σου, καὶ εὐλόγησον τὴν κληρονομίαν σου.

Θεός Κύριος καί ἐπέφανεν ἡμῖν.

Ἦχος

Δημητρίου Σουρλαντζή
Βυζαντινή Θεία Λειτουργία
1992 σ.562#

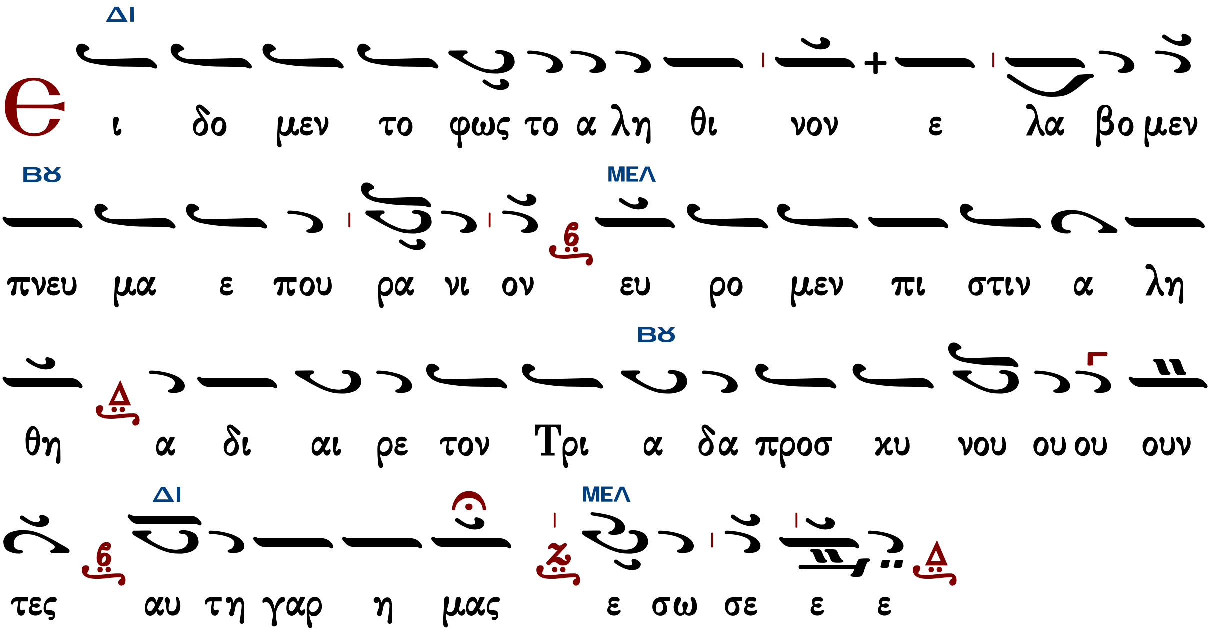

Εὐλογητὸς ὁ Θεὸς ἡμῶν,
πάντοτε, νῦν καὶ ἀεὶ καὶ εἰς τοὺς αἰῶνας τῶν αἰώνων.

Ἦχος

Θρασύβουλος Ξεν. Παπανικολάου
Θεία Λειτουργία 2014 σ.545#

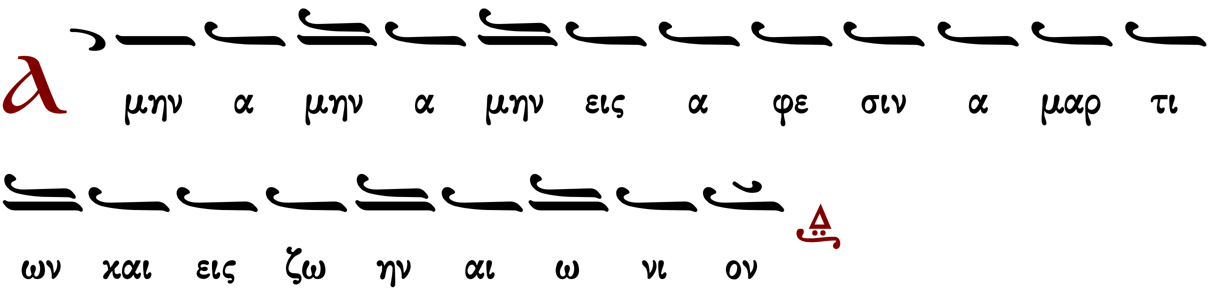

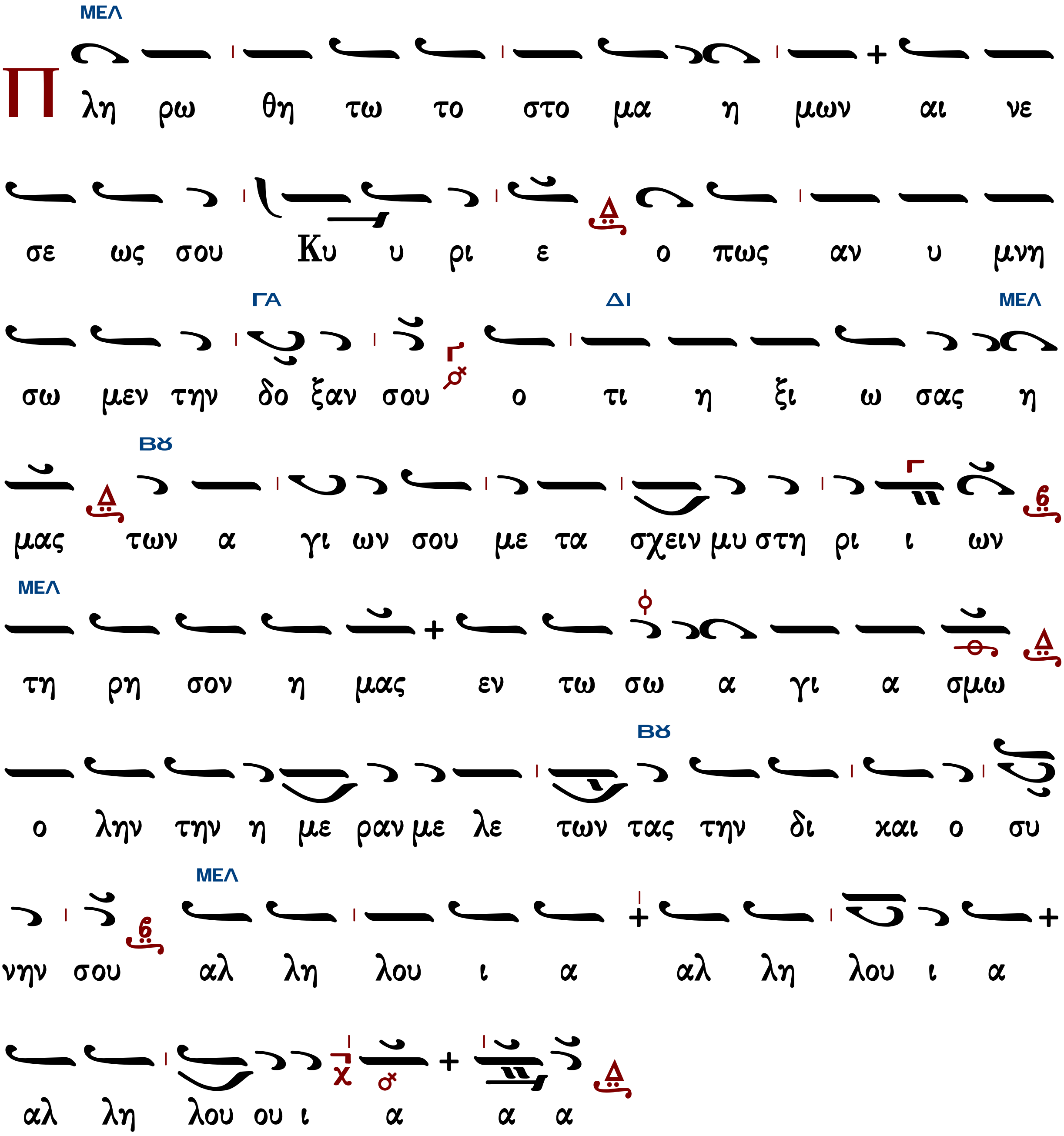

Ὀρθοί. Μεταλαβόντες τῶν θείων, ἁγίων, ἀχράντων... Ἀντιλαβοῦ, σῶσον, ἐλέησον...

Κύριε, ἐλέησον.

Τὴν ἡμέραν πᾶσαν, τελείαν, ἁγίαν, εἰρηνικὴν καὶ ἀναμάρτητον αἰτησάμενοι, ἑαυτοὺς καὶ ἀλλήλους, καὶ πᾶσαν τὴν ζωὴν ἡμῶν, Χριστῷ τῷ Θεῷ παραθώμεθα.

Σοί Κύριε.

louka.loukas@gmail.com

Ὅτι σὺ εἶ ὁ ἁγιασμὸς ἡμῶν, καὶ σοὶ τὴν δόξαν ἀναπέμπομεν, τῷ Πατρὶ καὶ τῷ Υἱῷ καὶ τῷ ἁγίῳ Πνεύματι, νῦν καὶ ἀεὶ καὶ εἰς τοὺς αἰῶνας τῶν αἰώνων.

Ἀμήν.

Ἐν εἰρήνῃ προέλθωμεν.

Ἐν ὀνόματι Κυρίου.

Τοῦ Κυρίου δεηθῶμεν.

Κύριε ἐλέησον.

Ὁ εὐλογῶν τοὺς εὐλογοῦντάς σε Κύριε καὶ ἁγιάζων τοὺς ἐπὶ σοὶ πεποιθότας, σῶσον τὸν λαόν σου καὶ εὐλόγησον τὴν κληρονομίαν σου. Τὸ πλήρωμα τῆς Ἐκκλησίας σου φύλαξον, ἁγίασον τοὺς ἀγαπῶντας τὴν εὐπρέπειαν τοῦ οἴκου σου. Σὺ αὐτοὺς ἀντιδόξασον τῇ θεϊκῇ σου δυνάμει καὶ μὴ ἐγκαταλίπῃς ἡμᾶς τοὺς ἐλπίζοντας ἐπὶ σέ. Εἰρήνην τῷ κόσμῳ σου δώρησαι, ταῖς Ἐκκλησίαις σου, τοῖς ἱερεῦσι, τοῖς ἄρχουσιν ἡμῶν, τῷ στρατῷ καὶ παντὶ τῷ λαῷ σου. Ὅτι πᾶσα δόσις ἀγαθὴ καὶ πᾶν δώρημα τέλειον ἄνωθέν ἐστι καταβαῖνον ἐκ σοῦ τοῦ Πατρὸς τῶν φώτων, καὶ σοὶ τὴν δόξαν καὶ εὐχαριστίαν καὶ προσκύνησιν ἀναπέμπομεν τῷ Πατρὶ καὶ τῷ Υἱῷ καὶ τῷ ἁγίῳ Πνεύματι, νῦν καὶ ἀεὶ καὶ εἰς τοὺς αἰῶνας τῶν αἰώνων.

Ἀμήν.

Ἦχος Δι

Δημητρίου Σουρλαντζή
Βυζαντινή Θεία Λειτουργία
1992 σ.562#

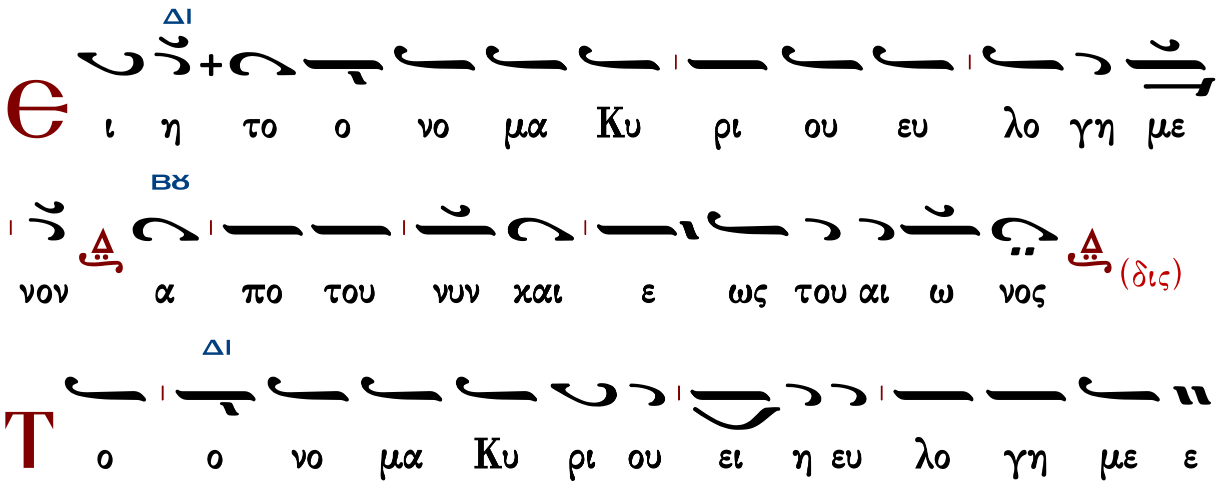

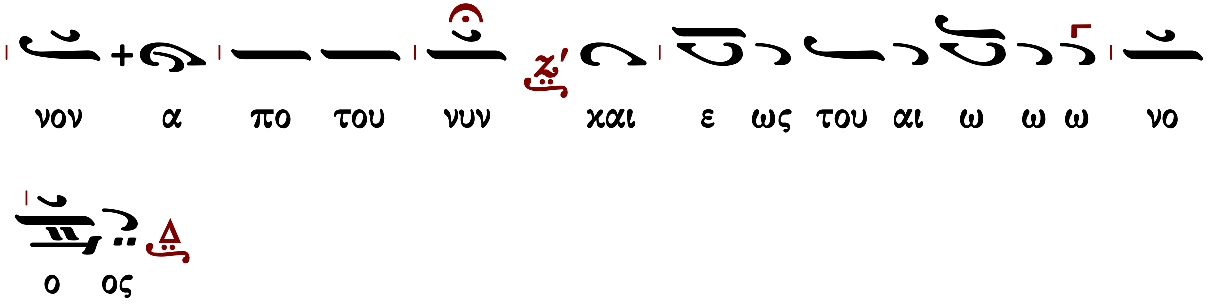

Ἀπόλυσις

Τοῦ Κυρίου δεηθῶμεν.
Κύριε ἐλέησον.
Εὐλογία Κυρίου καὶ ἔλεος αὐτοῦ ἔλθοι ἐφ᾽ ὑμᾶς, τῇ αὐτοῦ θείᾳ χάριτι καὶ φιλανθρωπίᾳ, πάντοτε, νῦν καὶ ἀεὶ καὶ εἰς τοὺς αἰῶνας τῶν αἰώνων.
Ἀμήν.
Δόξα σοι, Χριστὲ ὁ Θεός, ἡ ἐλπὶς ἡμῶν, δόξα σοι.
Δόξα Πατρί. Καὶ νῦν. Κύριε ἐλέησον. (γ′) **Πάτερ ἅγιε, εὐλόγησον.**
Χριστὸς ὁ ἀληθινὸς Θεὸς ἡμῶν, ταῖς πρεσβείαις τῆς παναχράντου καὶ παναμώμου ἁγίας αὐτοῦ Μητρός· δυνάμει τοῦ τιμίου καὶ ζωοποιοῦ Σταυροῦ· προστασίαις τῶν τιμίων ἐπουρανίων δυνάμεων ἀσωμάτων· ἱκεσίαις τοῦ τιμίου, ἐνδόξου, προφήτου, προδρόμου καὶ βαπτιστοῦ Ἰωάννου· τῶν ἁγίων ἐνδόξων καὶ πανευφήμων ἀποστόλων· τῶν ἁγίων ἐνδόξων καὶ καλλινίκων μαρτύρων· τῶν ὁσίων καὶ θεοφόρων πατέρων ἡμῶν, τοῦ ἁγίου (τοῦ ναοῦ), τῶν ἁγίων καὶ δικαίων θεοπατόρων Ἰωακεὶμ καὶ Ἄννης, τοῦ ἁγίου (τῆς ἡμέρας), οὗ καὶ τὴν μνήμην ἐπιτελοῦμεν, καὶ πάντων τῶν ἁγίων, ἐλεῆσαι καὶ σῶσαι ἡμᾶς, ὡς ἀγαθὸς καὶ φιλάνθρωπος καὶ ἐλεήμων Θεός.
Δι᾽ εὐχῶν τῶν ἁγίων Πατέρων ἡμῶν, Κύριε Ἰησοῦ Χριστέ, ὁ Θεός, ἐλέησον καὶ σῶσον ἡμᾶς.
Ἀμήν.

κατά τήν ἀπόλυσιν — **Ἦχος**

Δημητρίου Σουρλαντζή
Βυζαντινή Θεία Λειτουργία
1992 σ.563#

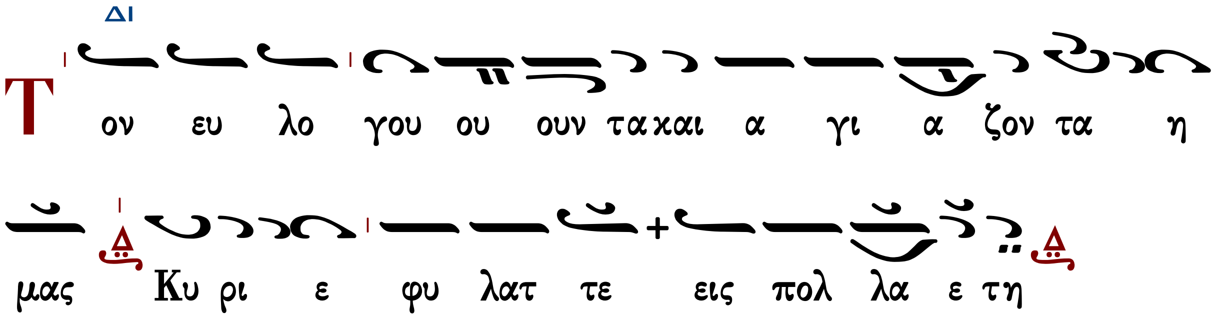

Φυλάξαι Κύριος ὁ Θεὸς πάντας ὑμᾶς τῇ αὐτοῦ χάριτι καὶ φιλανθρωπίᾳ,
πάντοτε· νῦν καὶ ἀεὶ καὶ εἰς τοὺς αἰῶνας τῶν αἰώνων.
Ἀμήν.

†††

Συντελεστὲς

Λουκᾶς Λουκᾶ	ψηφιοποίηση - ἐπιμέλεια
Γεώργιος Καραγιαννάκης	ἔλεγχος - τυπικό
Γεράσιμος Μοναχὸς Ἁγιορείτης	ἔλεγχος - διορθώσεις
Δημήτριος Παπαδόπουλος	τεχνικὴ ὑποστήριξη

ΒΙΒΛΙΟΘΗΚΗ

Εἰς τοὺς αἴνους

Στεφάνου Λαμπαδαρίου

Ἦχος λ/π ἢ Πα

Στεφάνου Λαμπαδαρίου
Μουσική Κυψέλη Β'
Ι.Μ.Γρηγορίου 2005 σ.310/666*

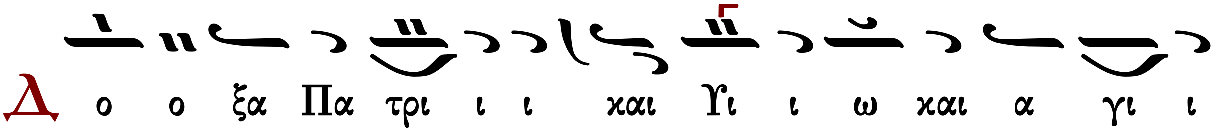

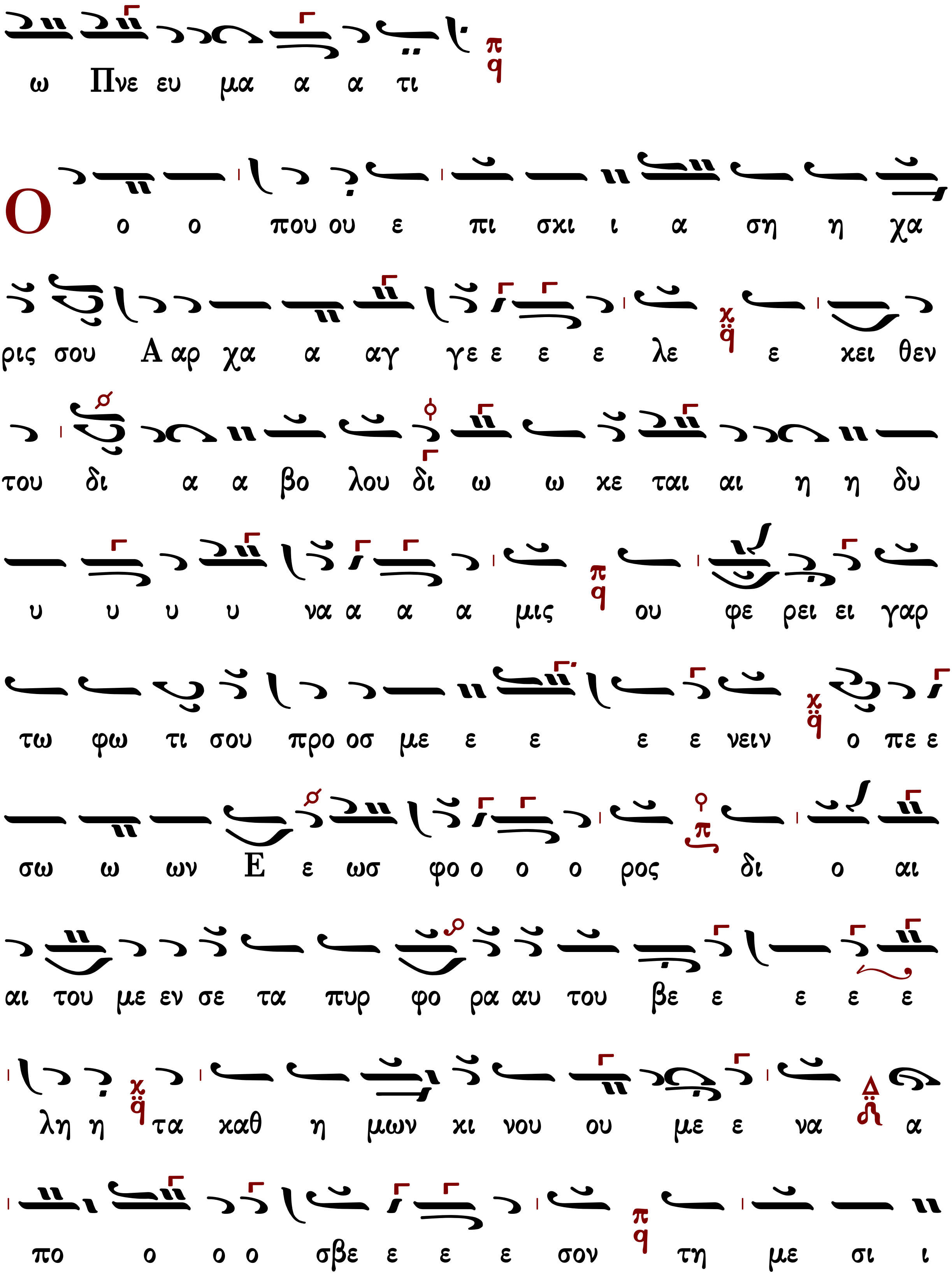

louka.loukas@gmail.com

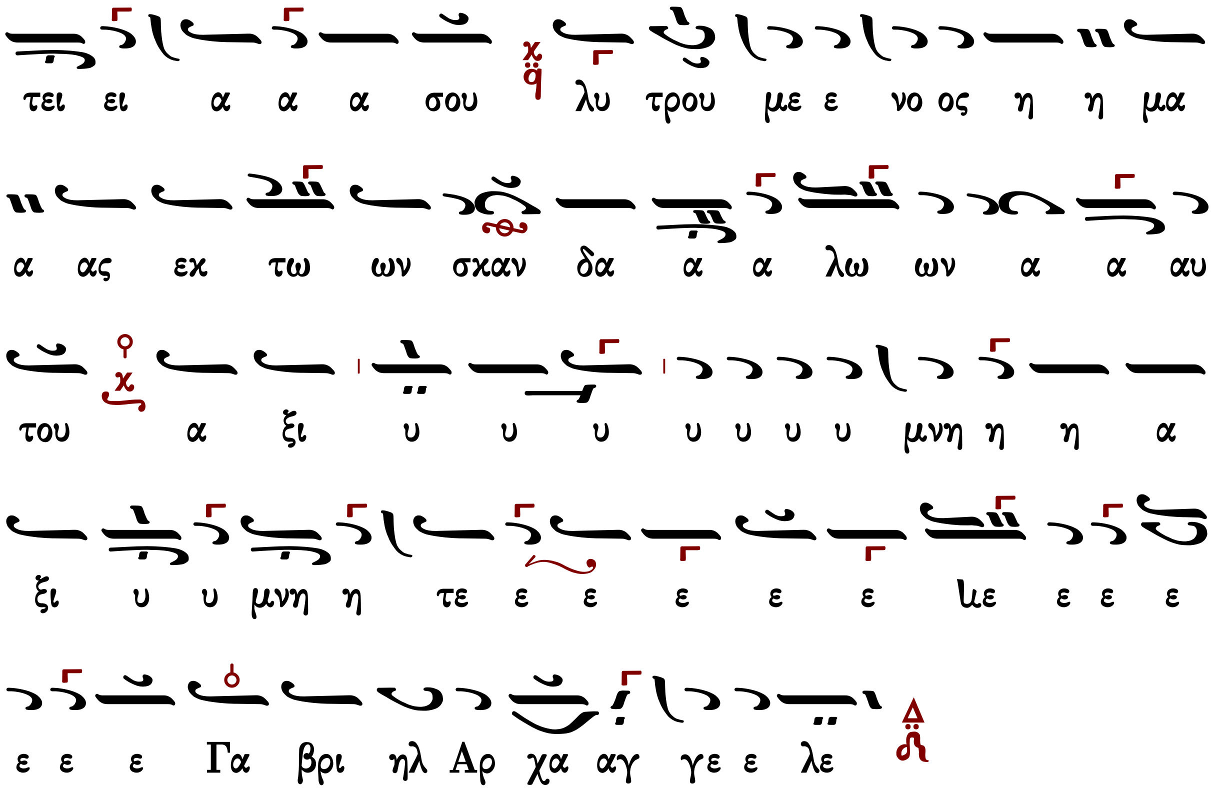

Καὶ νῦν... θεοτοκίον

Κωνσταντίνου Παπαγιάννη πρωτοπρεσβυτέρου

Ἦχος πλ. α' Πα

πρωτ.Κων.Παπαγιάννη
Μουσικόν Μηνολόγιον
2007 σ.132/1172*

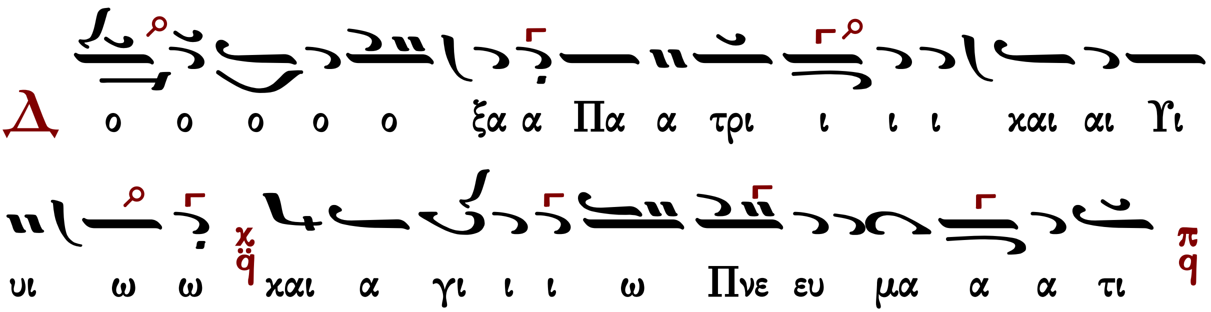

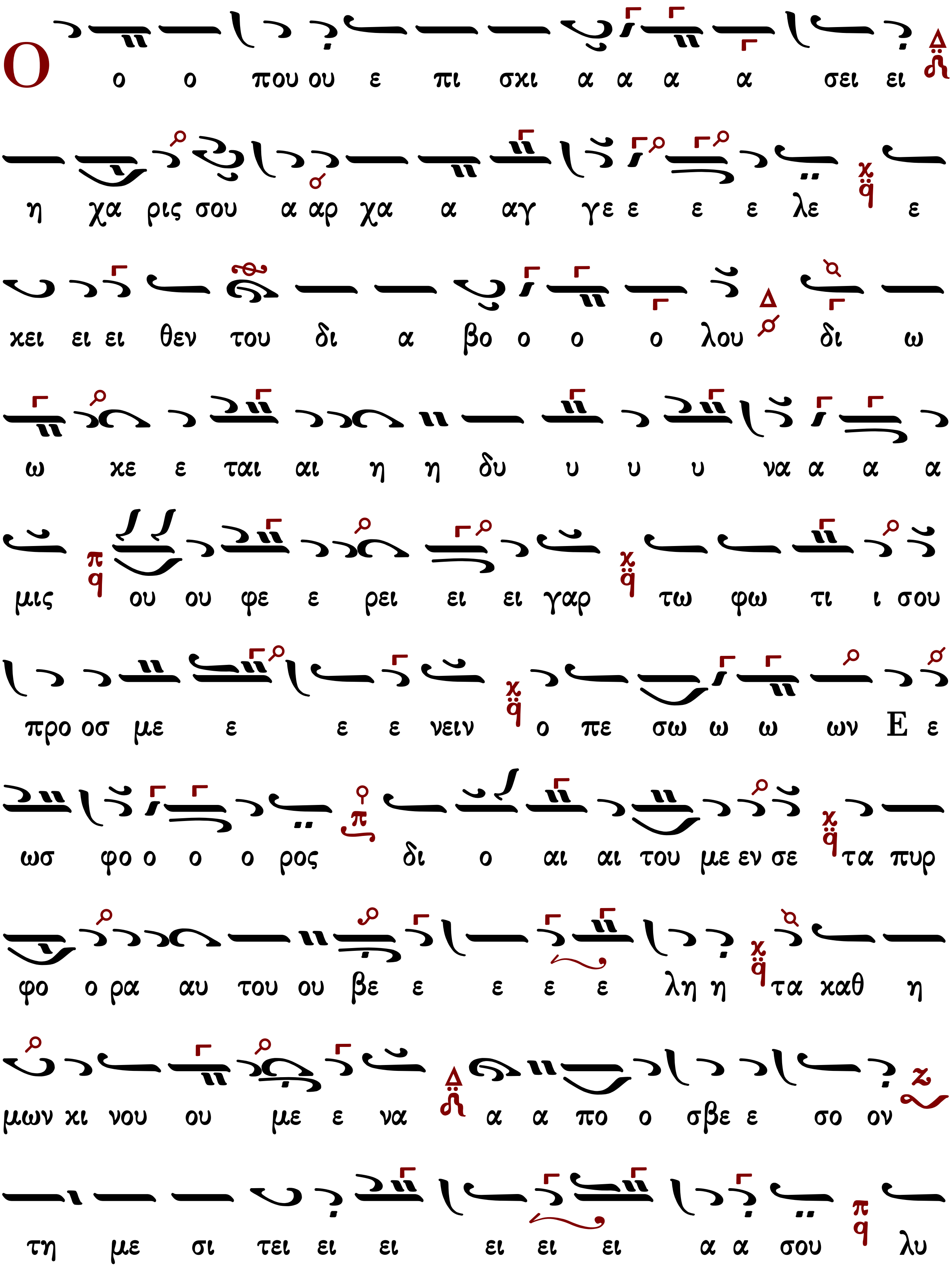
Ο ο ο που ου ε πι σχι α α α α σει ει
η χα ρις σου α αρ χα α αγ γε ε ε ε λε ε
κει ει ει θεν του δι α βο ο ο ο λου δι ω
ω κε ε ται αι η η δυ υ υ υ να α α α
μις ου ου φε ε ρει ει ει γαρ τω φω τι ι σου
προ οσ με ε ε ε νειν ο πε σω ω ω ων Ε ε
ωσ φο ο ο ο ρος δι ο αι αι του με εν σε τα πυρ
φο ο ρα αυ του ου βε ε ε ε ε λη η τα καθ η
μων κι νου ου με ε να α α πο ο σβε ε σο ον
τη με σι τει ει ει ει ει ει α α σου λυ

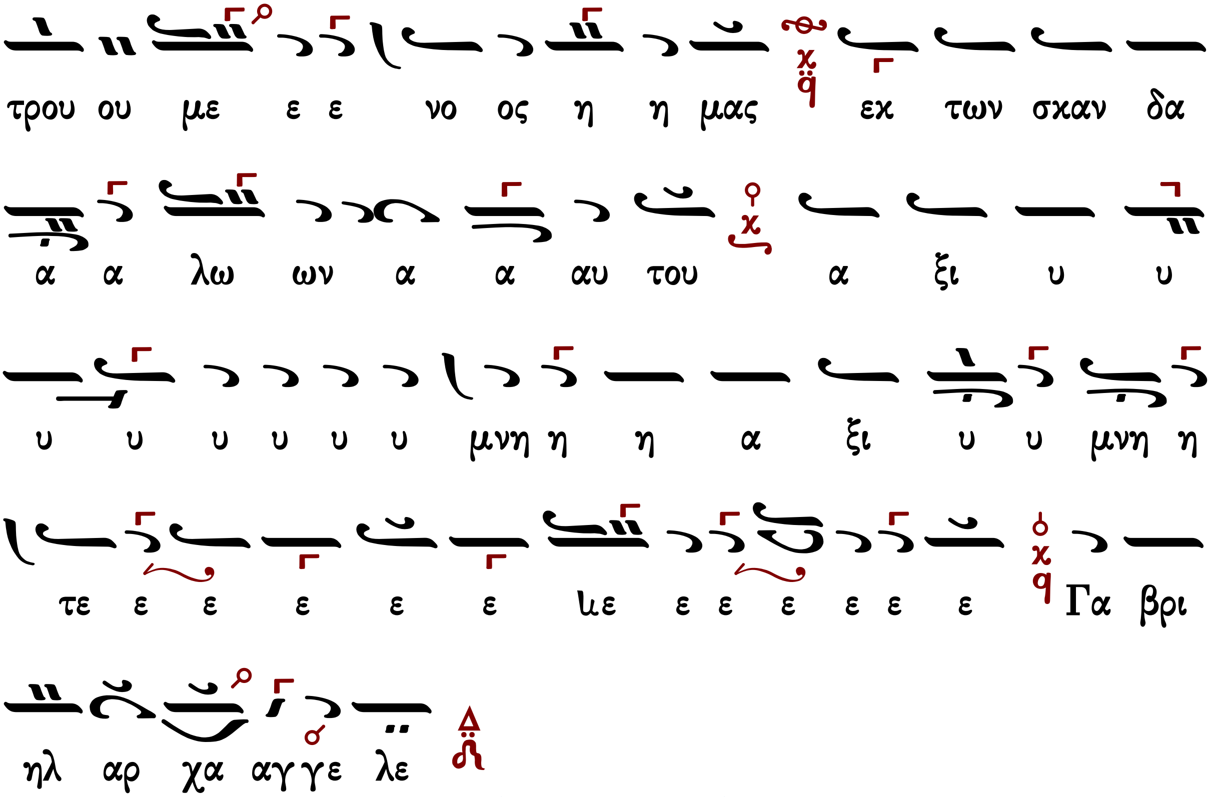

[Καὶ νῦν... θεοτοκίον]

†††

Δοξολογίες

Πέτρου Λαμπαδαρίου τοῦ Πελοποννησίου (1730-1777)

σύντομος

Ἦχος λ π ϥ̈ Κε

Πανδέκτη, Όρθρος
1851 σ. 591*

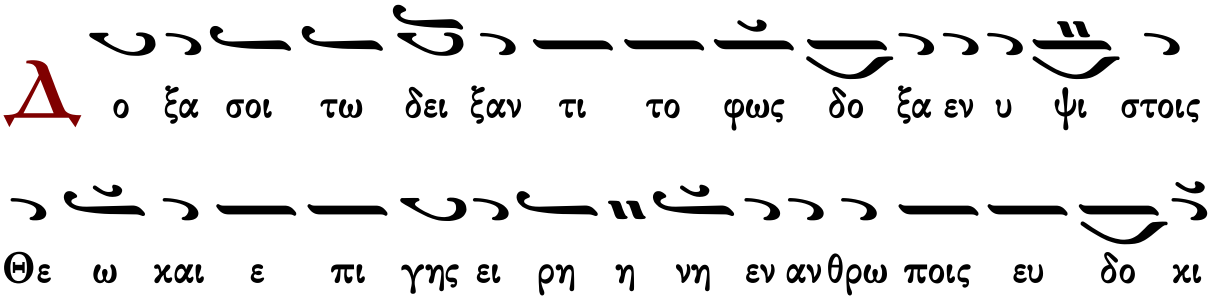

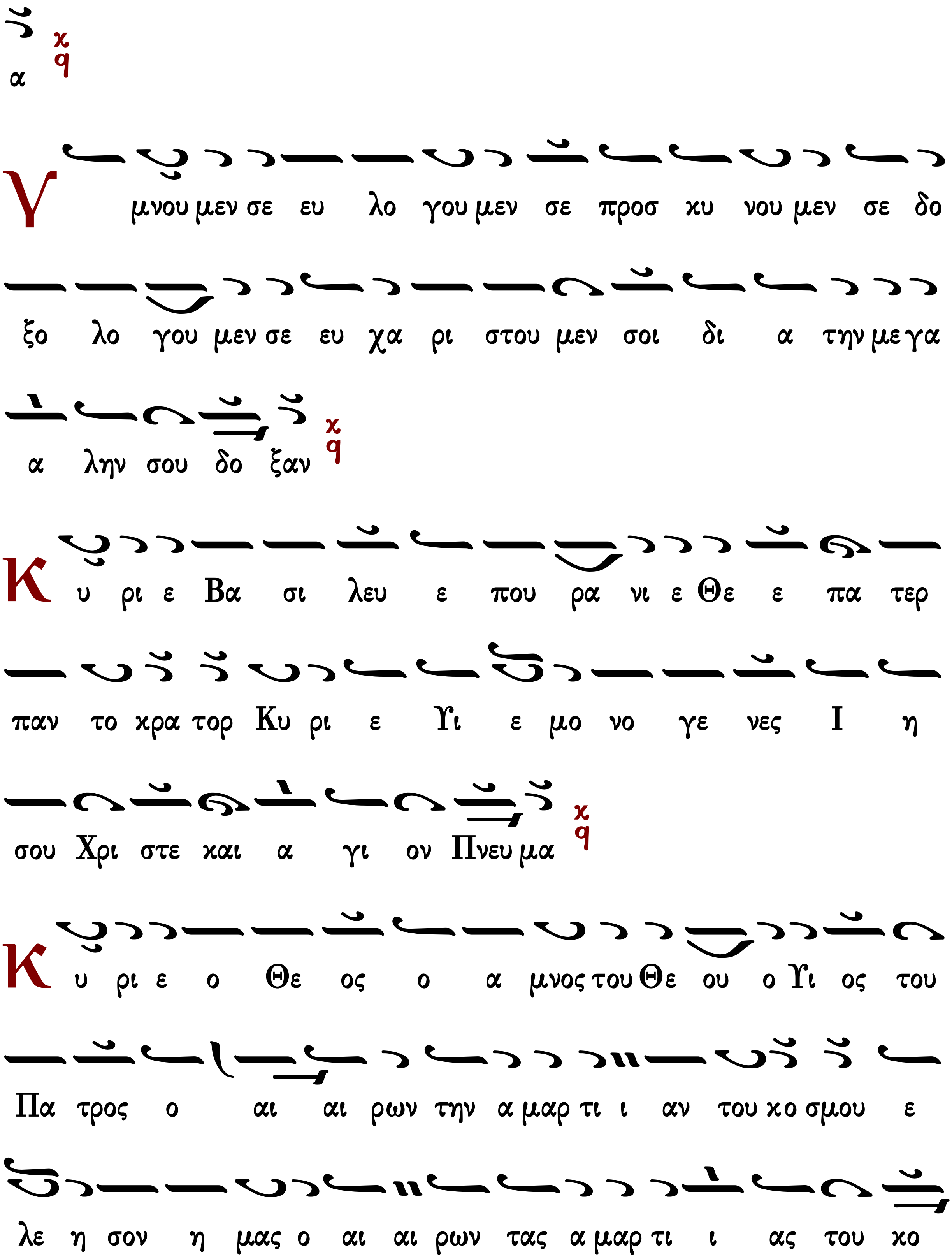
α
Υ μνου μεν σε ευ λο γου μεν σε προσ κυ νου μεν σε δο
ξο λο γου μεν σε ευ χα ρι στου μεν σοι δι α την με γα
α λην σου δο ξαν
Κ υ ρι ε Βα σι λευ ε που ρα νι ε Θε ε πα τερ
παν το κρα τορ Κυ ρι ε Υι ε μο νο γε νες Ι η
σου Χρι στε και α γι ον Πνευ μα
Κ υ ρι ε ο Θε ος ο α μνος του Θε ου ο Υι ος του
Πα τρος ο αι αι ρων την α μαρ τι ι αν του κο σμου ε
λε η σον η μας ο αι αι ρων τας α μαρ τι ι ας του κο

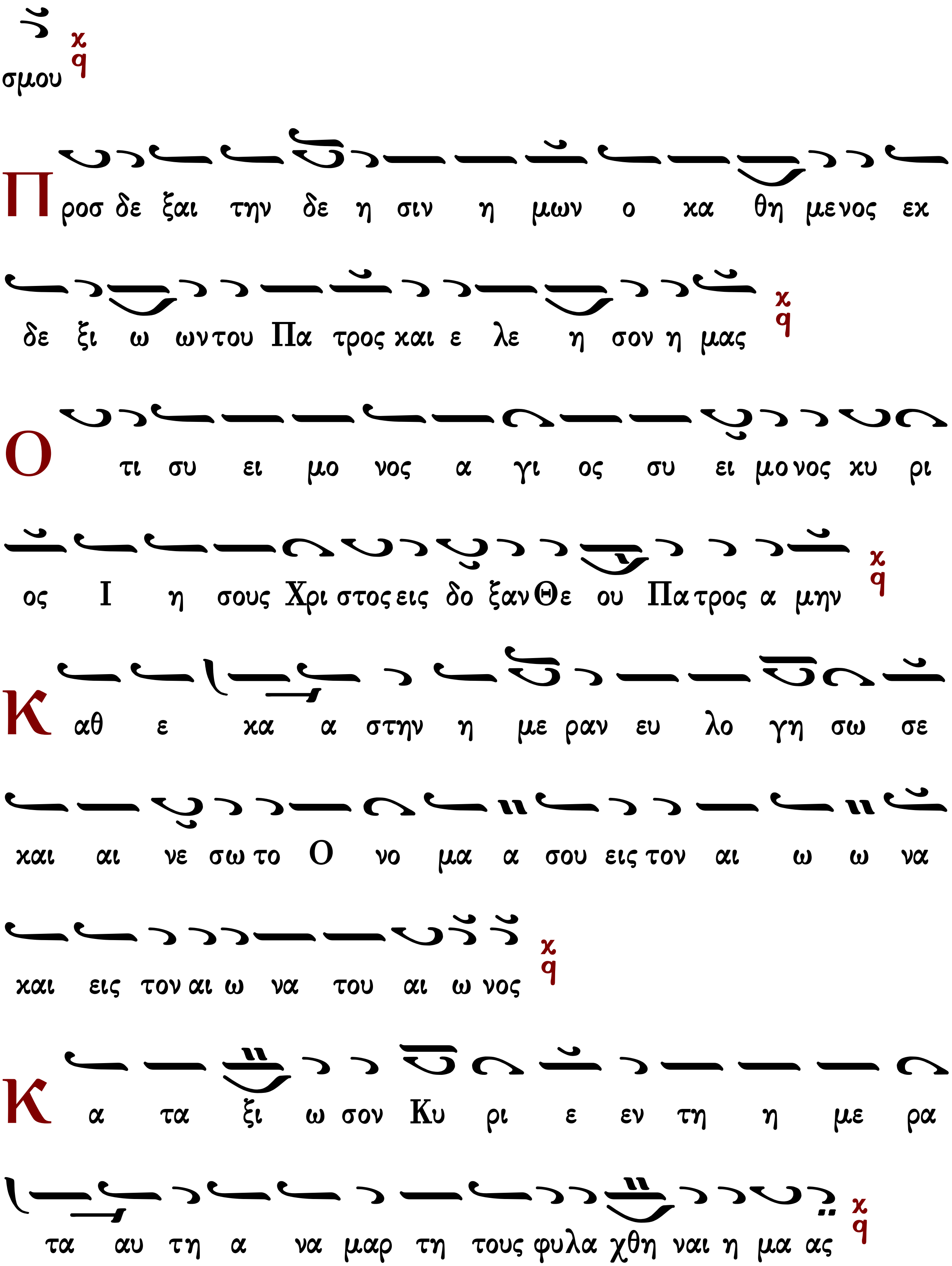
σμου
Προσ δε ξαι την δε η σιν η μων ο κα θη μενος εκ
δε ξι ω ωντου Πα τρος και ε λε η σον η μας
Ο τι συ ει μο νος α γι ος συ ει μο νος κυ ρι
ος Ι η σους Χρι στος εις δο ξαν Θε ου Πα τρος α μην
Κ αθ ε κα α στην η με ραν ευ λο γη σω σε
και αι νε σω το Ο νο μα α σου εις τον αι ω ω να
και εις τον αι ω να του αι ω νος
Κ α τα ξι ω σον Κυ ρι ε εν τη η με ρα
τα αυ τη α να μαρ τη τους φυλα χθη ναι η μα ας

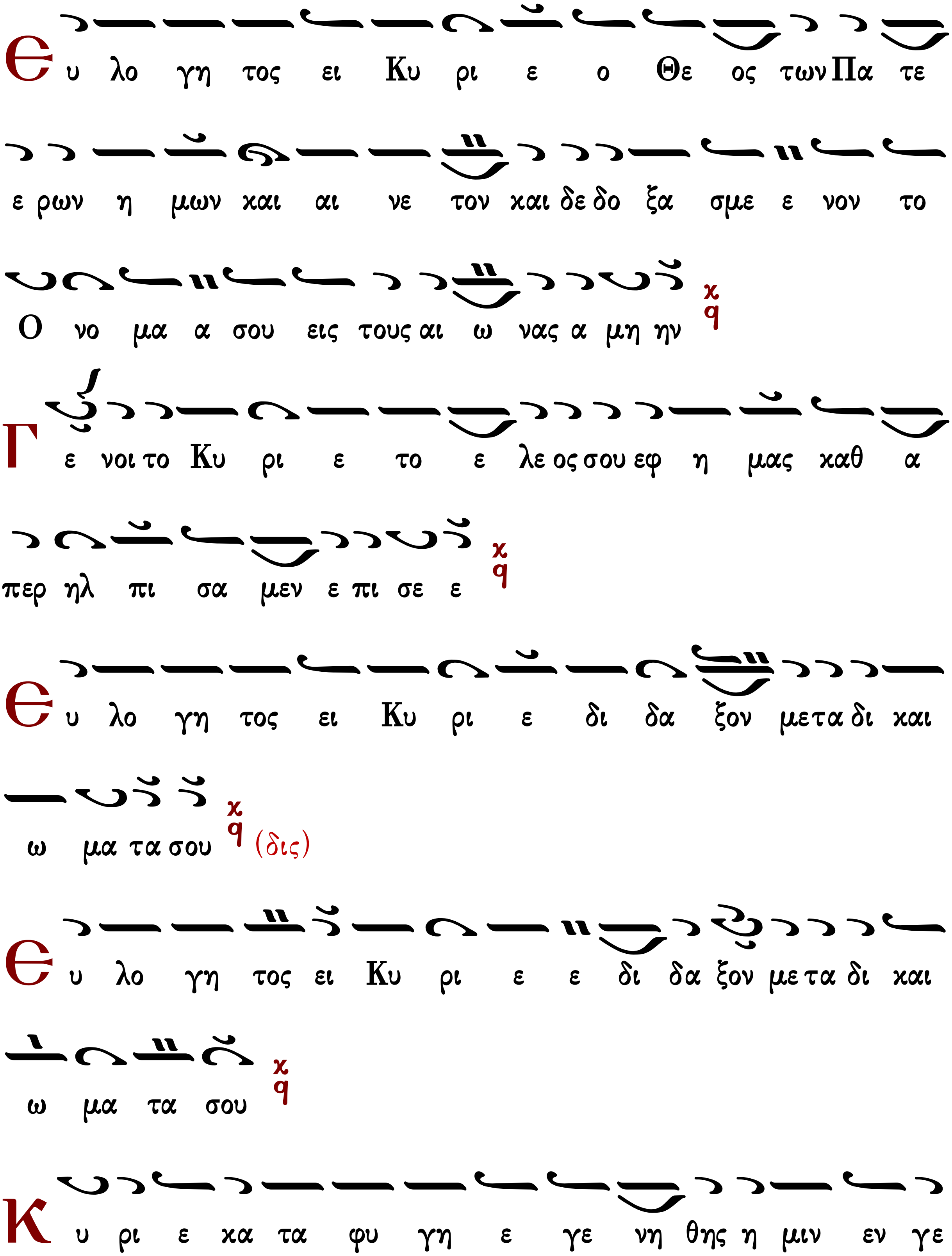
Ευ λο γη τος ει Κυ ρι ε ο Θε ος των Πα τε
ε ρων η μων και αι νε τον και δε δο ξα σμε ε νον το
Ο νο μα α σου εις τους αι ω νας α μη ην
Γε νοι το Κυ ρι ε το ε λε ος σου εφ η μας καθ α
περ ηλ πι σα μεν ε πι σε ε
Ευ λο γη τος ει Κυ ρι ε δι δα ξον με τα δι και
ω μα τα σου (δις)
Ευ λο γη τος ει Κυ ρι ε ε δι δα ξον με τα δι και
ω μα τα σου
Κυ ρι ε κα τα φυ γη ε γε νη θης η μιν εν γε

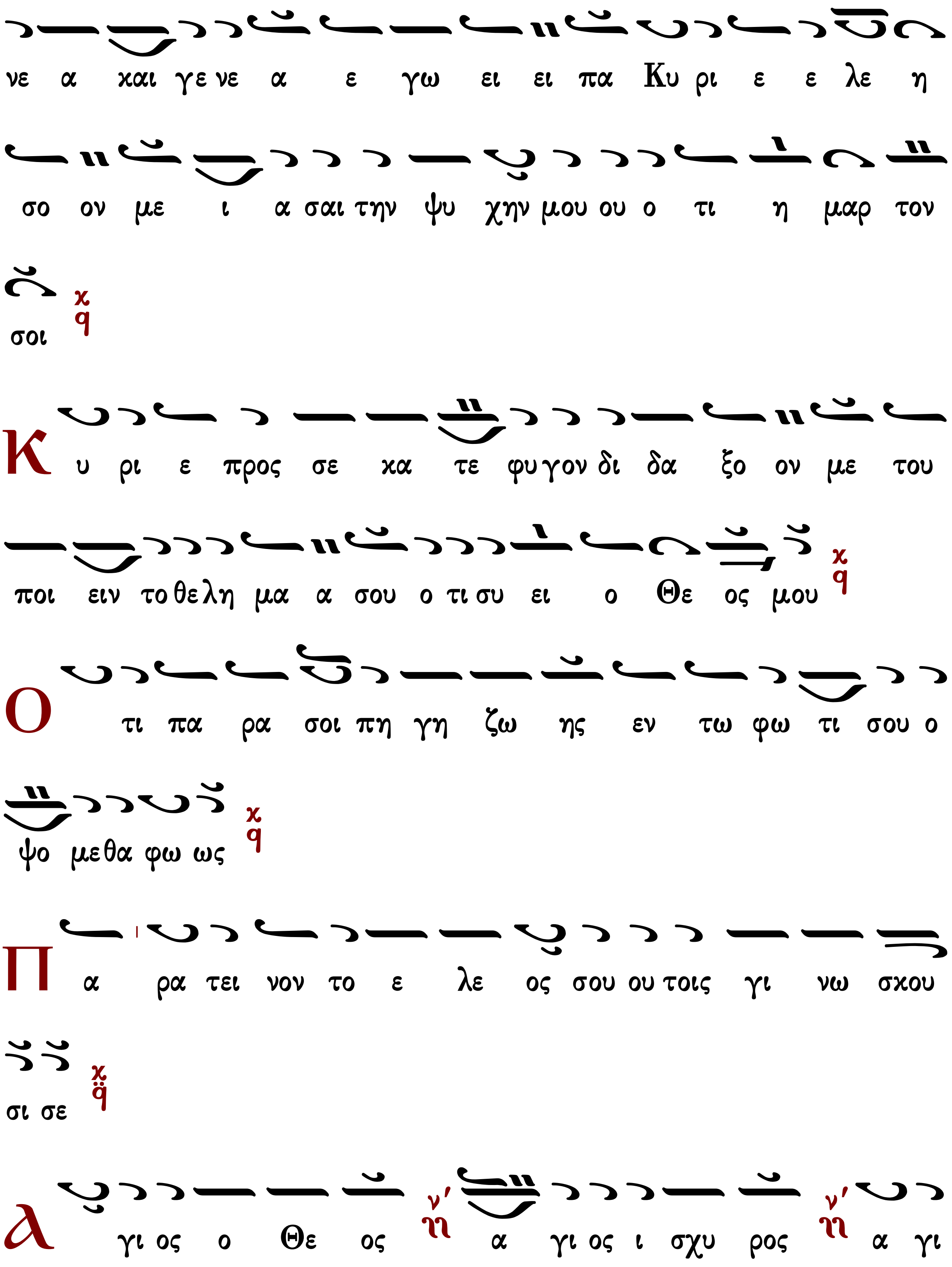
νε α και γε νε α ε γω ει ει πα Κυ ρι ε ε λε η
σο ον με ι α σαι την ψυ χην μου ου ο τι η μαρ τον
σοι
Κ υ ρι ε προς σε κα τε φυ γον δι δα ξο ον με του
ποι ειν το θε λη μα α σου ο τι συ ει ο Θε ος μου
Ο τι πα ρα σοι πη γη ζω ης εν τω φω τι σου ο
ψο με θα φω ως
Π α ρα τει νον το ε λε ος σου ου τοις γι νω σκου
σι σε
Α γι ος ο Θε ος α γι ος ι σχυ ρος α γι

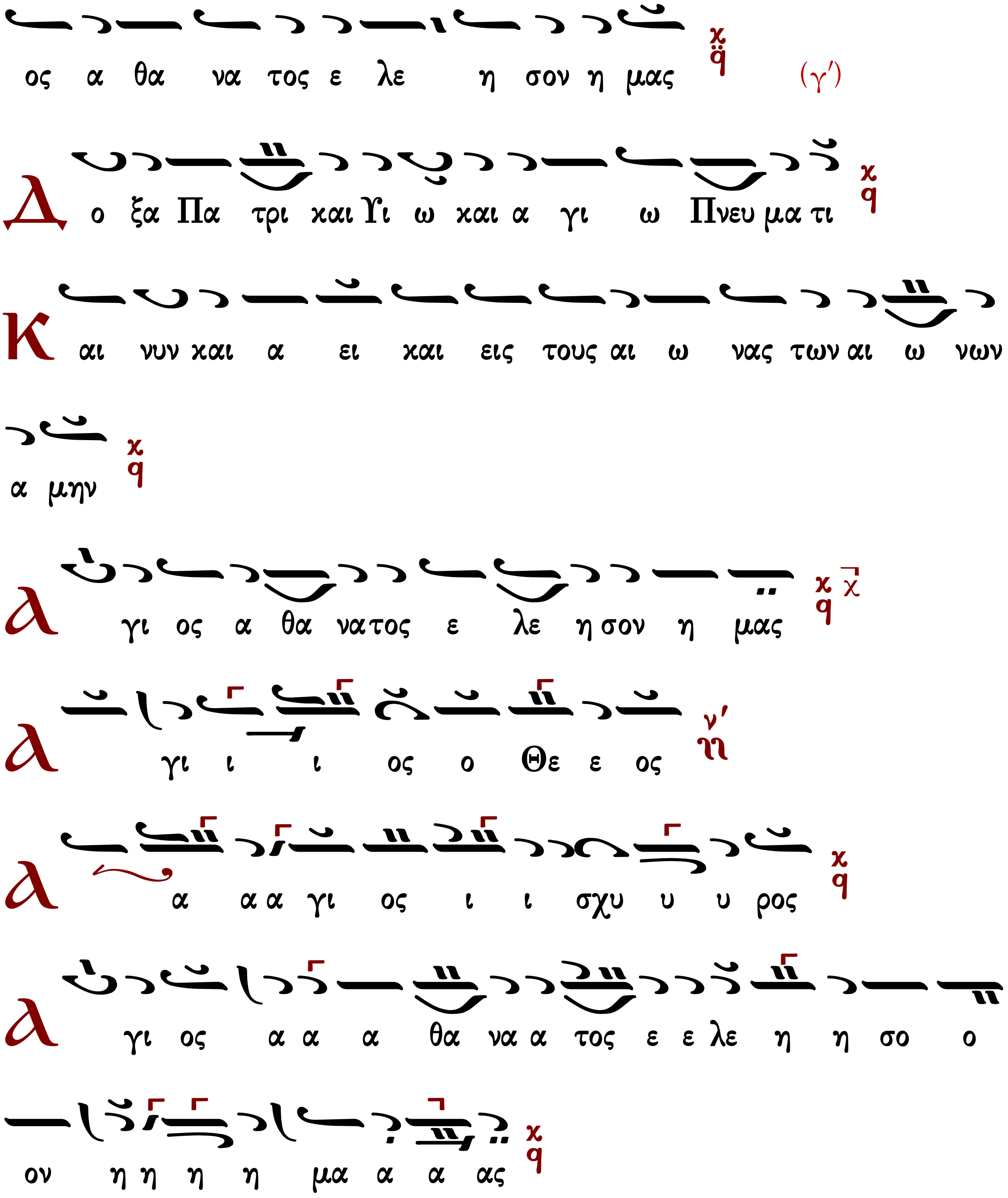

ἀπολυτίκιον

Μανουήλ Πρωτοψάλτου (†1831)

Αναστασιματάριον
Ιωάννου Πρωτοψάλτου
1905 σ.253*

Ἦχος λ π Πα

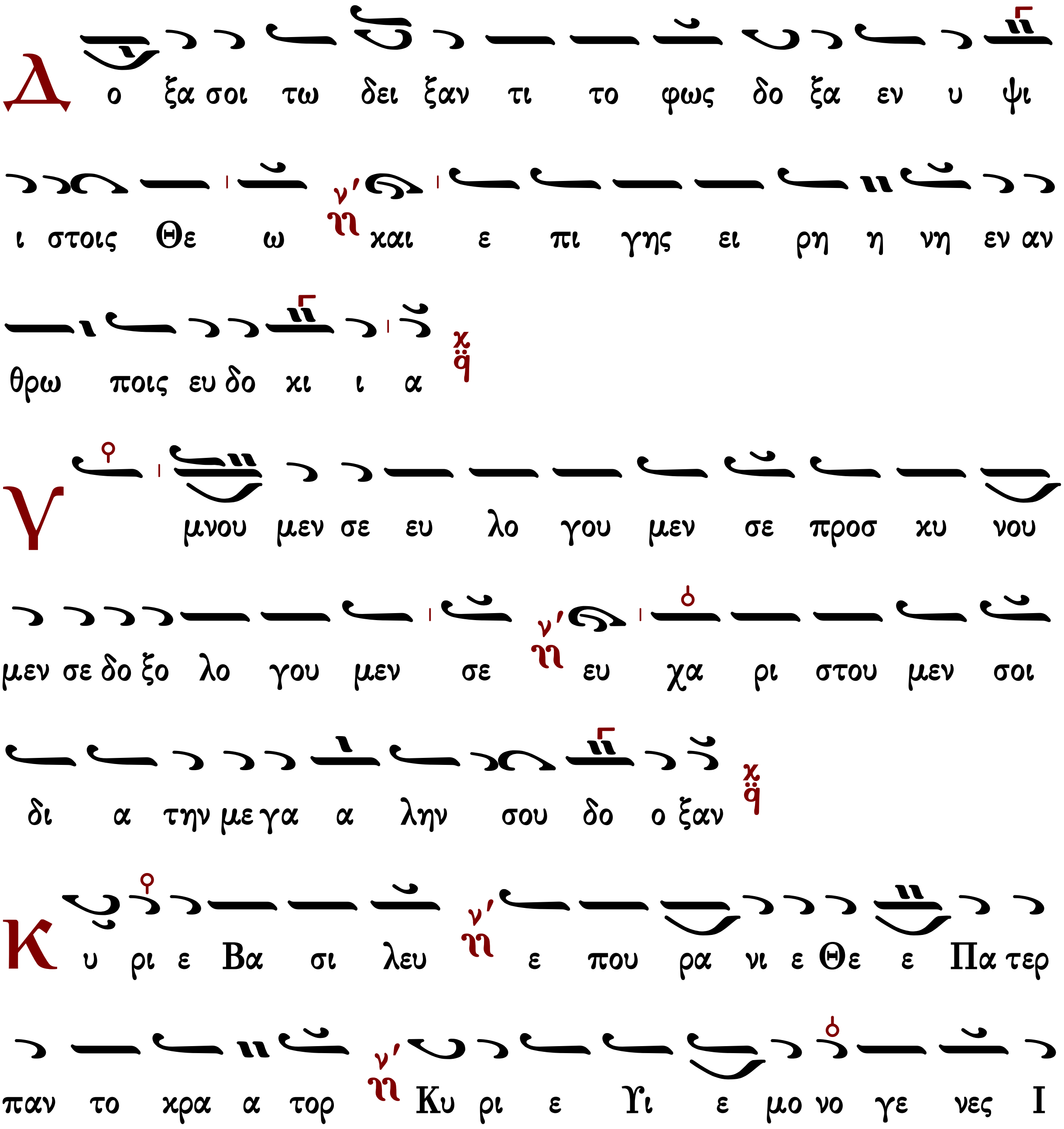

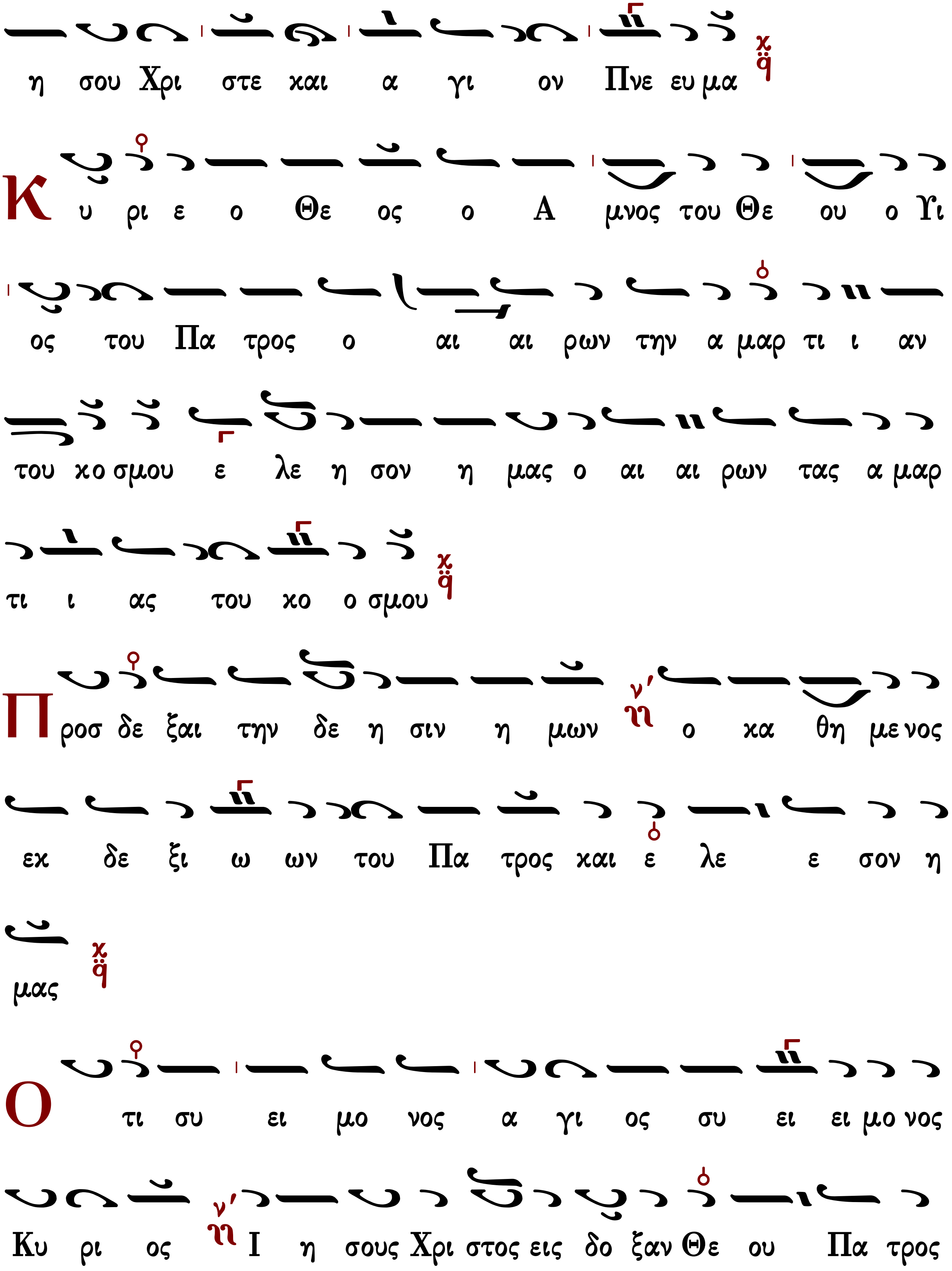

louka.loukas@gmail.com

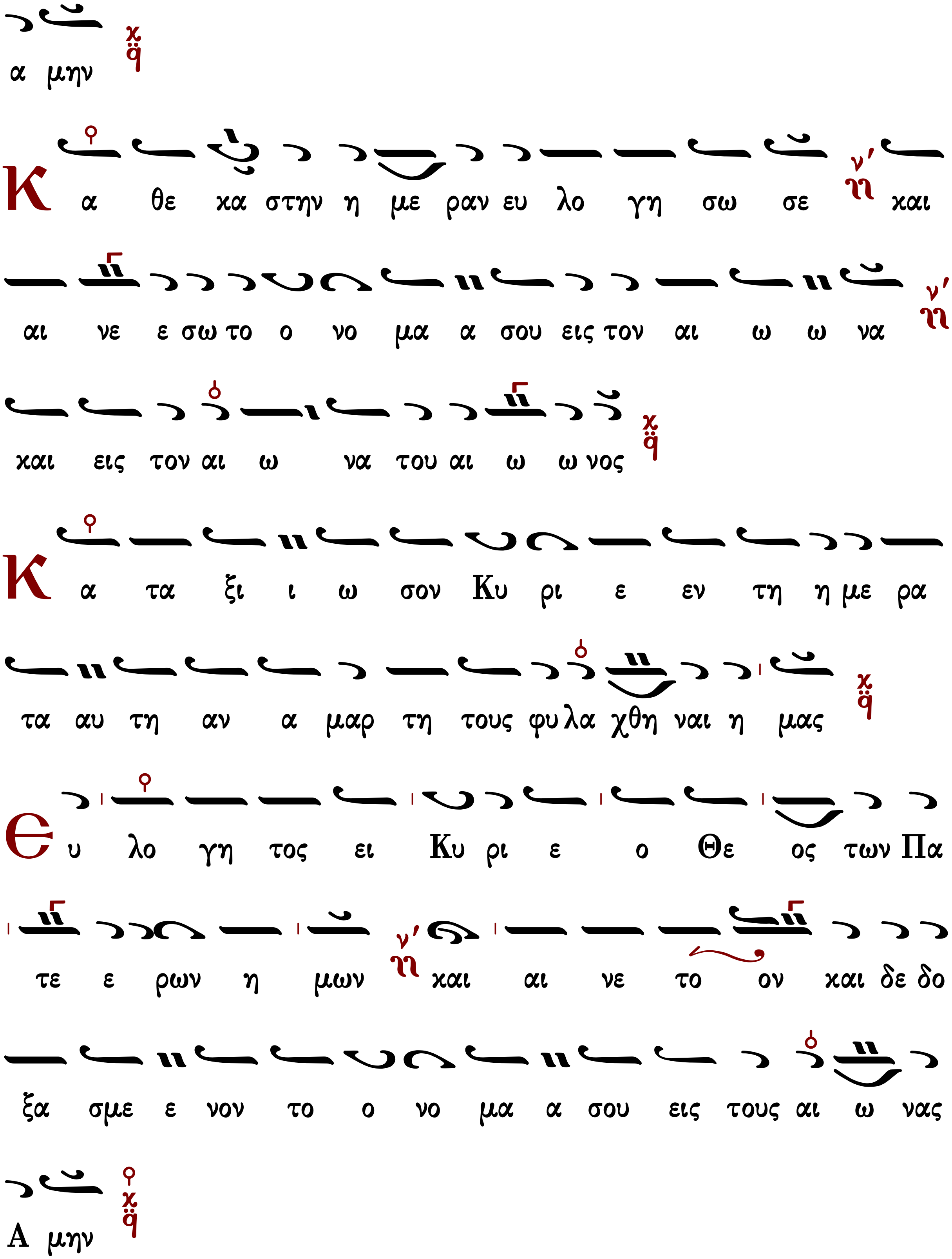
α μην
Κ α θε κα στην η με ραν ευ λο γη σω σε και
αι νε ε σω το ο νο μα α σου εις τον αι ω ω να
και εις τον αι ω να του αι ω ω νος
Κ α τα ξι ι ω σον Κυ ρι ε εν τη η με ρα
τα αυ τη αν α μαρ τη τους φυ λα χθη ναι η μας
Ε υ λο γη τος ει Κυ ρι ε ο Θε ος των Πα
τε ε ρων η μων και αι νε το ον και δε δο
ξα σμε ε νον το ο νο μα α σου εις τους αι ω νας
Α μην

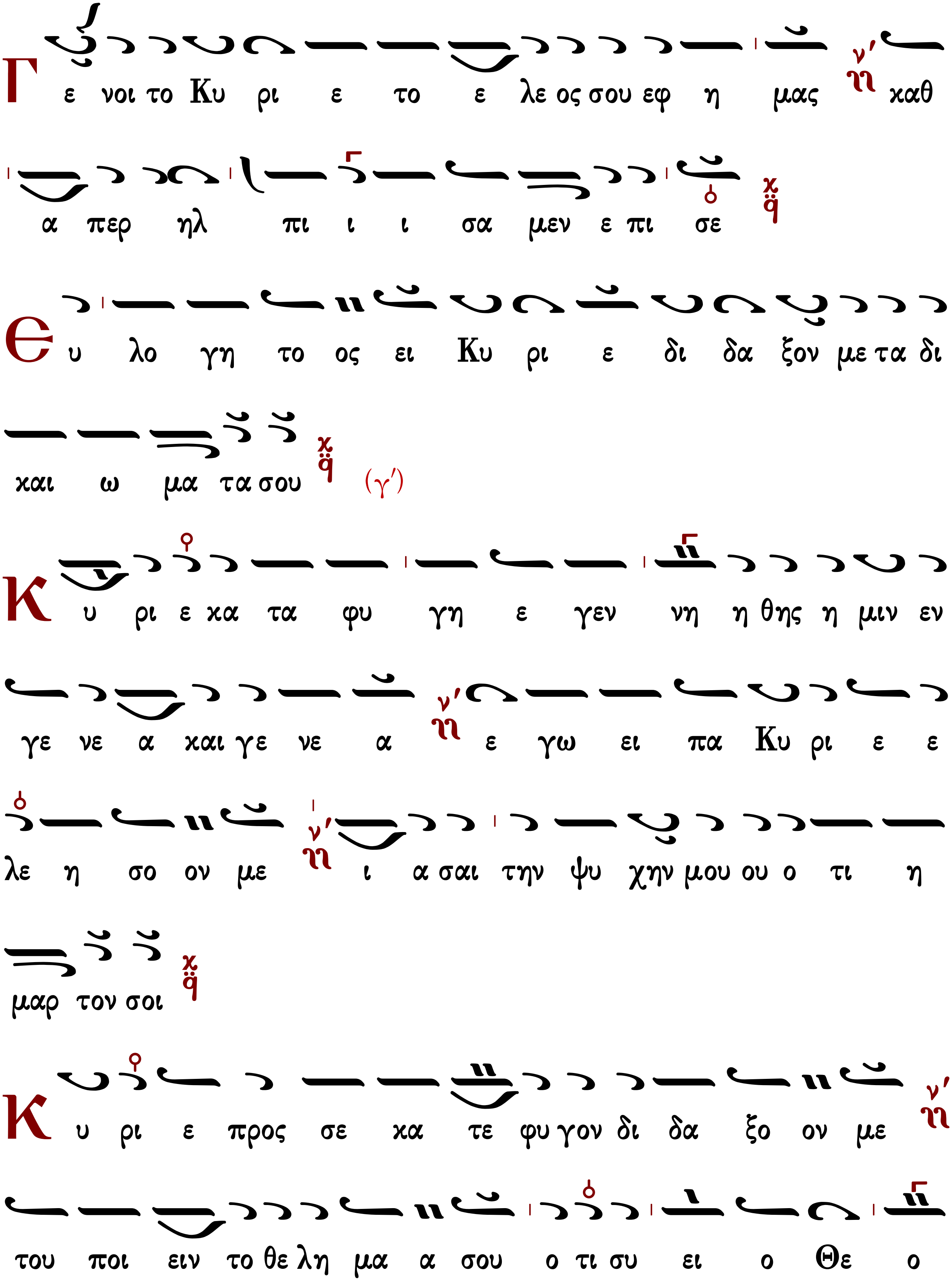
Γ ε νοι το Κυ ρι ε το ε λε ος σου εφ η μας καθ
α περ ηλ πι ι ι σα μεν ε πι σε
Ε υ λο γη το ος ει Κυ ρι ε δι δα ξον με τα δι
και ω μα τα σου (γ΄)
Κ υ ρι ε κα τα φυ γη ε γεν νη η θης η μιν εν
γε νε α και γε νε α ε γω ει πα Κυ ρι ε ε
λε η σο ον με ι α σαι την ψυ χην μου ου ο τι η
μαρ τον σοι
Κ υ ρι ε προς σε κα τε φυ γον δι δα ξο ον με
του ποι ειν το θε λη μα α σου ο τι συ ει ο Θε ο

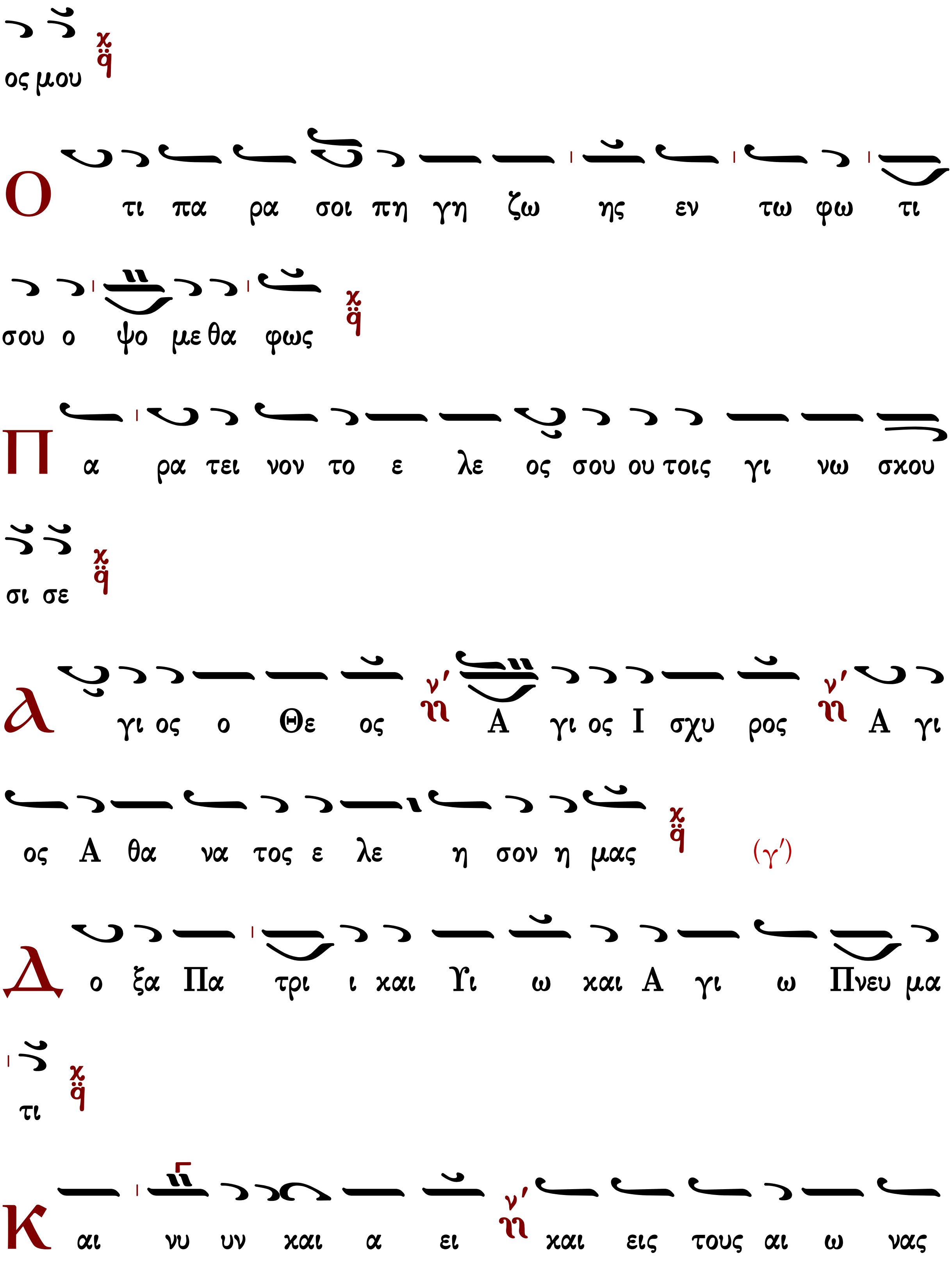
ος μου
Ο τι πα ρα σοι πη γη ζω ης εν τω φω τι
σου ο ψο με θα φως
Πα ρα τει νον το ε λε ος σου ου τοις γι νω σκου
σι σε
Α γι ος ο Θε ος Α γι ος Ι σχυ ρος Α γι
ος Α θα να τος ε λε η σον η μας (γ΄)
Δο ξα Πα τρι ι και Υι ω και Α γι ω Πνευ μα
τι
Και νυ υν και α ει και εις τους αι ω νας

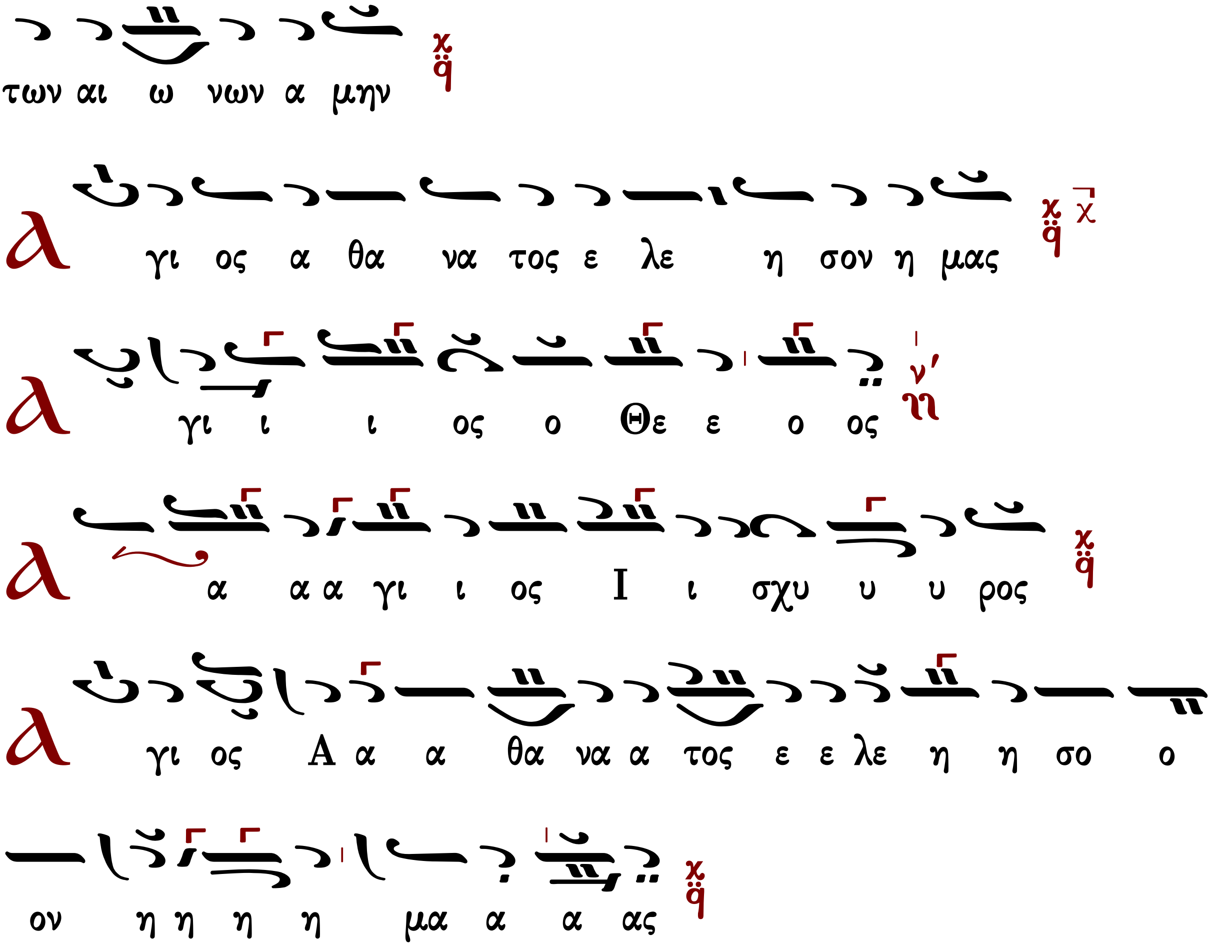

[ἀπολυτίκιον](#)

†††

Χερουβικό

Θρασυβούλου Σταυίτσα (1910-1987)

σύντομον

Ἦχος

Θρασυβούλου Σταυίτσα
Συλλογή Μουσικών Χειρογράφων
Θεία Λειτουργία σ.83#

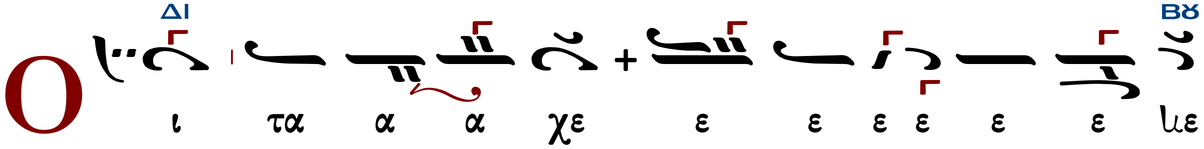

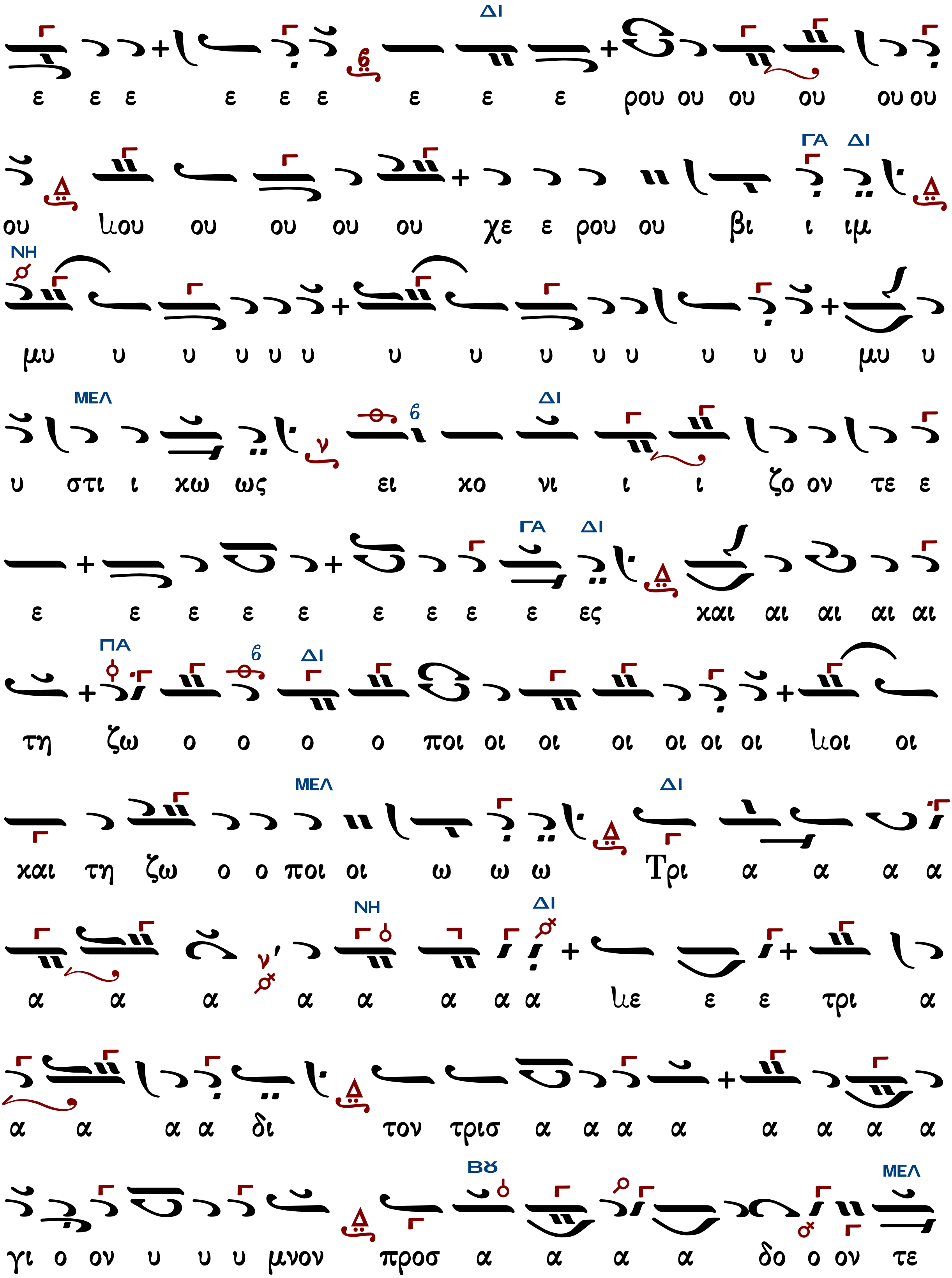

louka.loukas@gmail.com

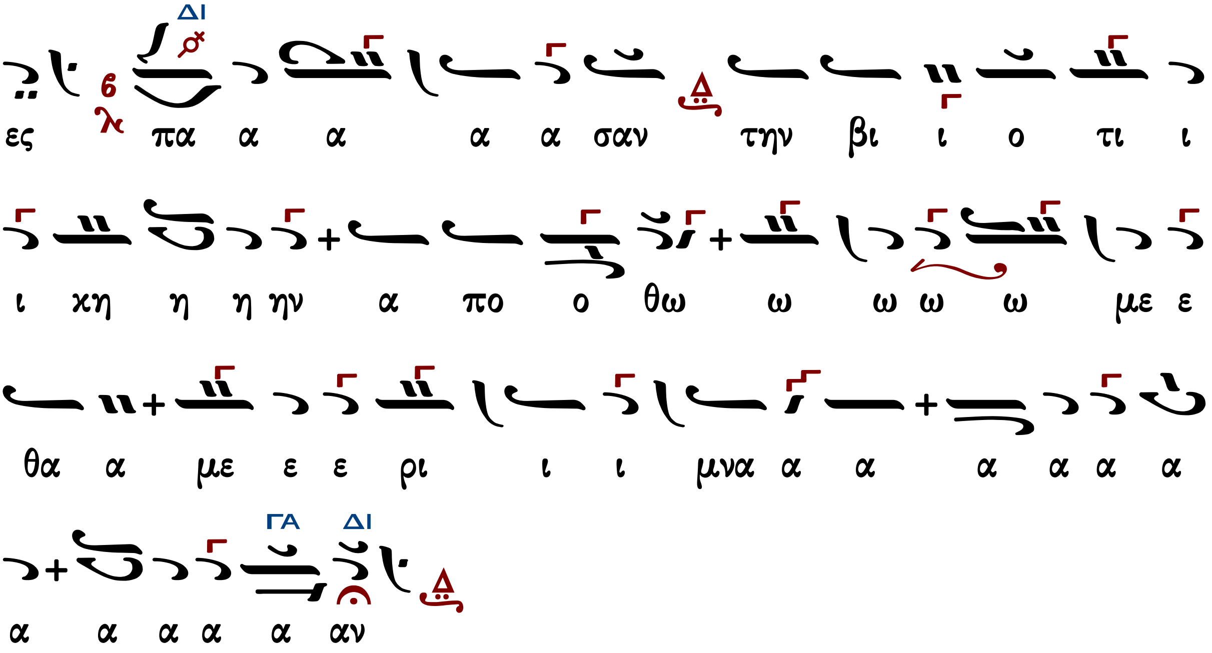

Ἐλευθερίου Γεωργιάδη

Ἦχος Δι

Ἐλευθερίου Π. Γεωργιάδη
Τρίτομος Ἀνθολογία τ.Γ'
Θεία Λειτουργία σ.146#

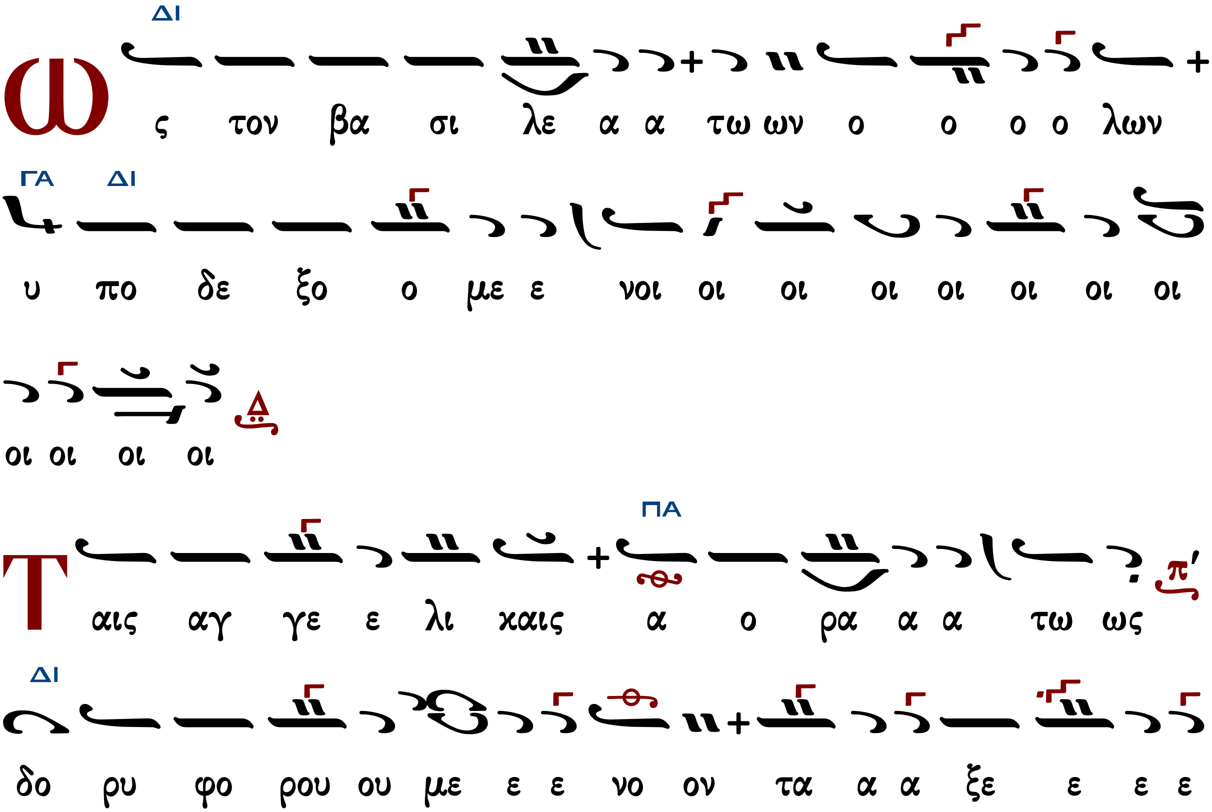

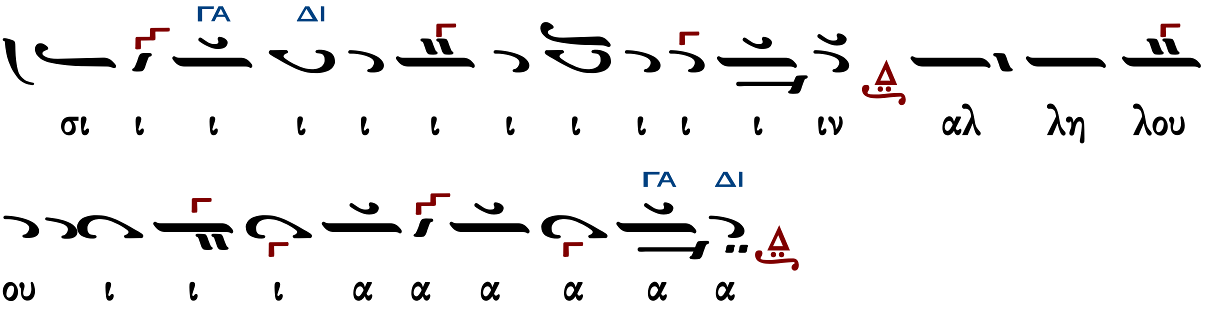

Λειτουργικά

†††

Δοσιθέου μοναχοῦ Κατουνακιώτου (†1991)

Ἦχος Δι

Λειτουργικά π. Δοσιθέου
Ι.Μ.Αγ. Κυπριανού & Ιουστίνης
1990 σ.27#

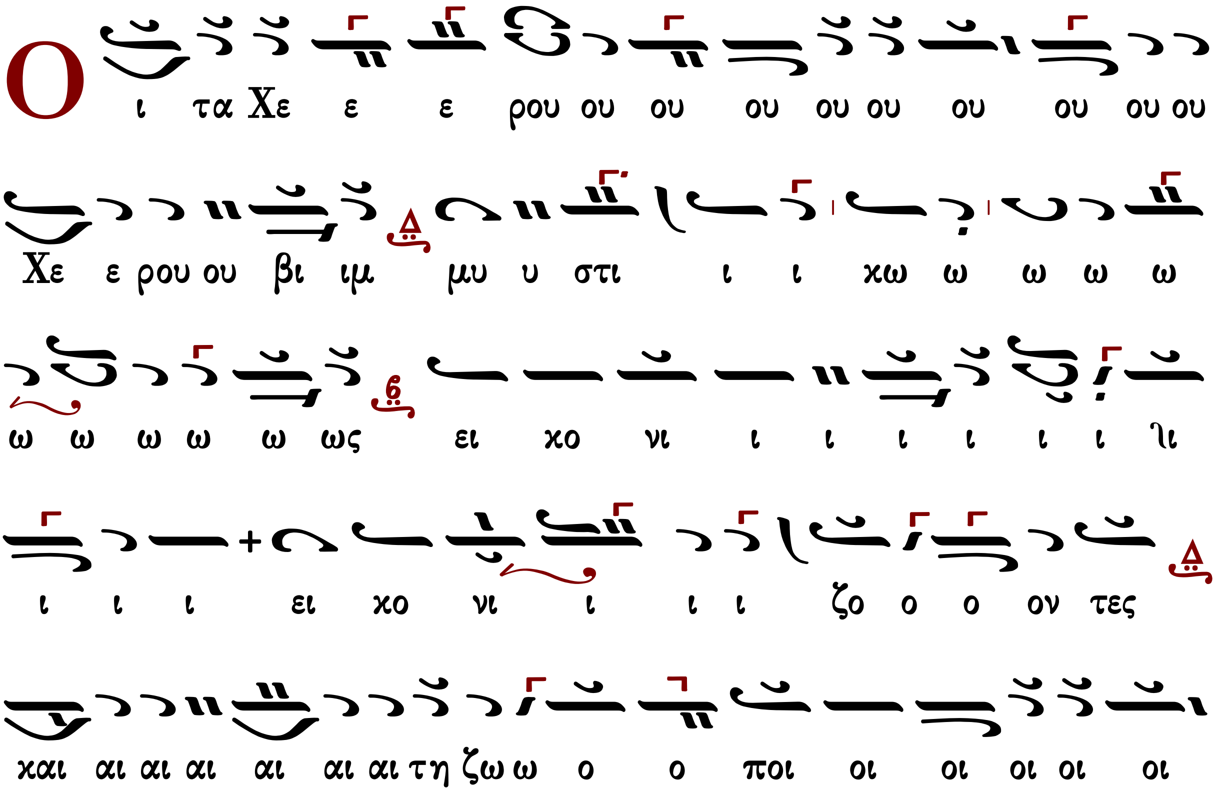

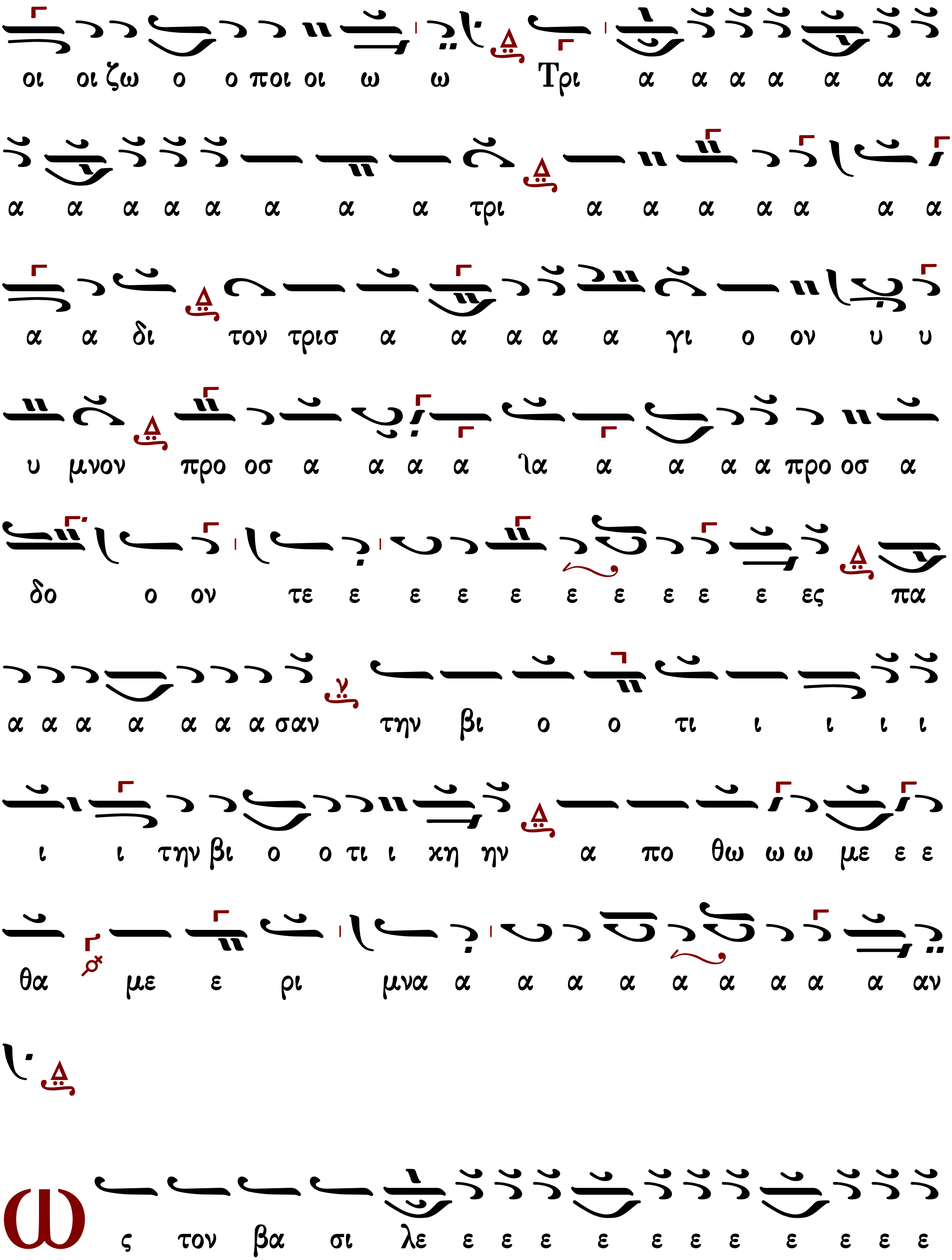

louka.loukas@gmail.com

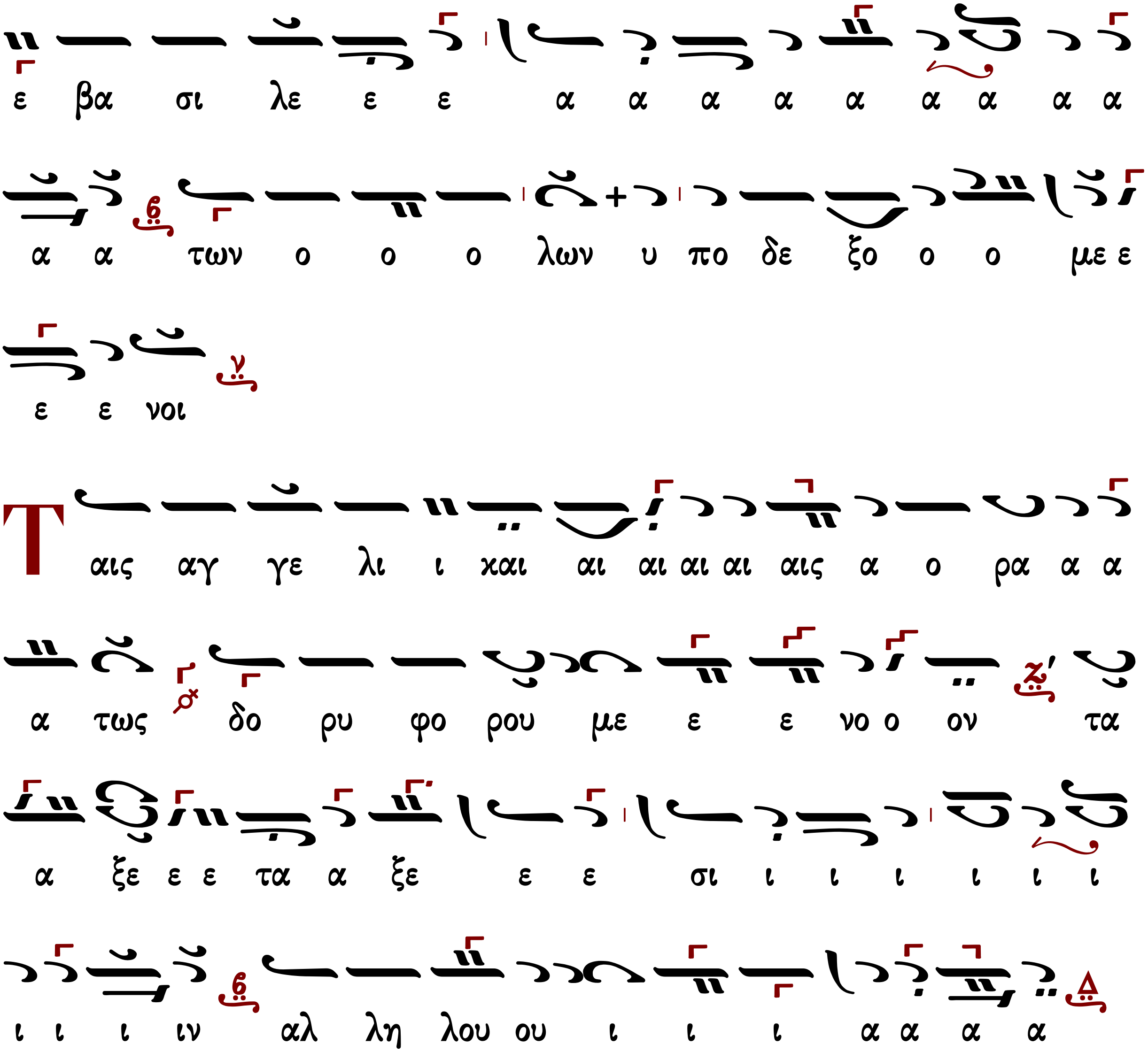

Λειτουργικά

Δημητρίου Σουρλαντζῆ (†2006)

N-Γ'

Ἦχος Δι

Βυζαντινή Θ. Λειτουργία
Δημητρίου Σουρλαντζῆ
1992 σ.119#

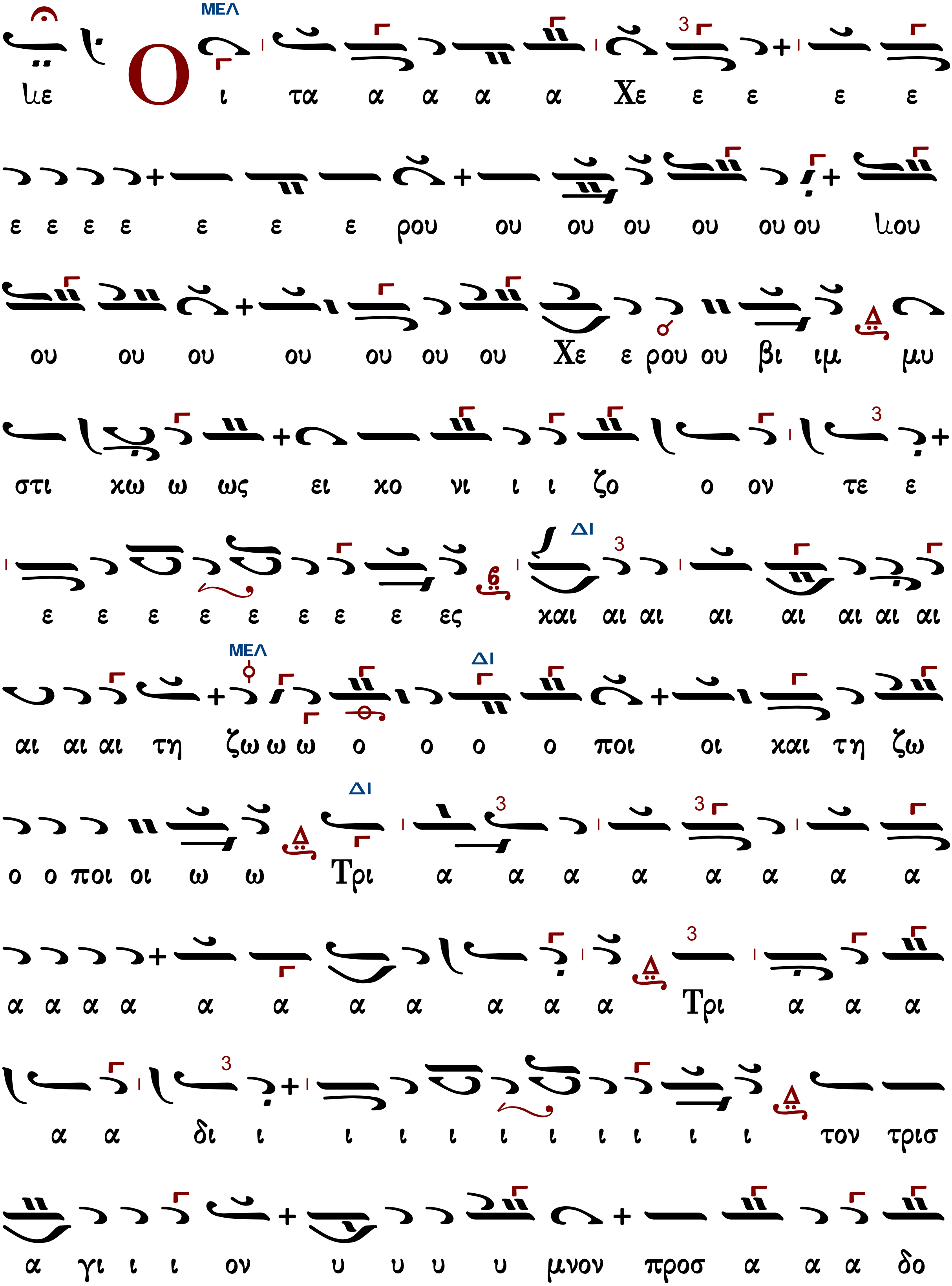
Ιε Ο ι τα α α α α Χε ε ε ε ε
ε ε ε ε ε ε ε ρου ου ου ου ου ου ου μου
ου ου ου ου ου ου ου Χε ε ρου ου βι ιμ μυ
στι χω ω ως ει χο νι ι ι ζο ο ον τε ε
ε ε ε ε ε ε ε ε ες και αι αι αι αι αι αι αι
αι αι αι τη ζω ω ω ο ο ο ο ποι οι και τη ζω
ο ο ποι οι ω ω Τρι α α α α α α α α
α α α α α α α α α α α Τρι α α α
α α δι ι ι ι ι ι ι ι ι ι ι τον τρισ
α γι ι ι ον υ υ υ υ μνον προσ α α α δο

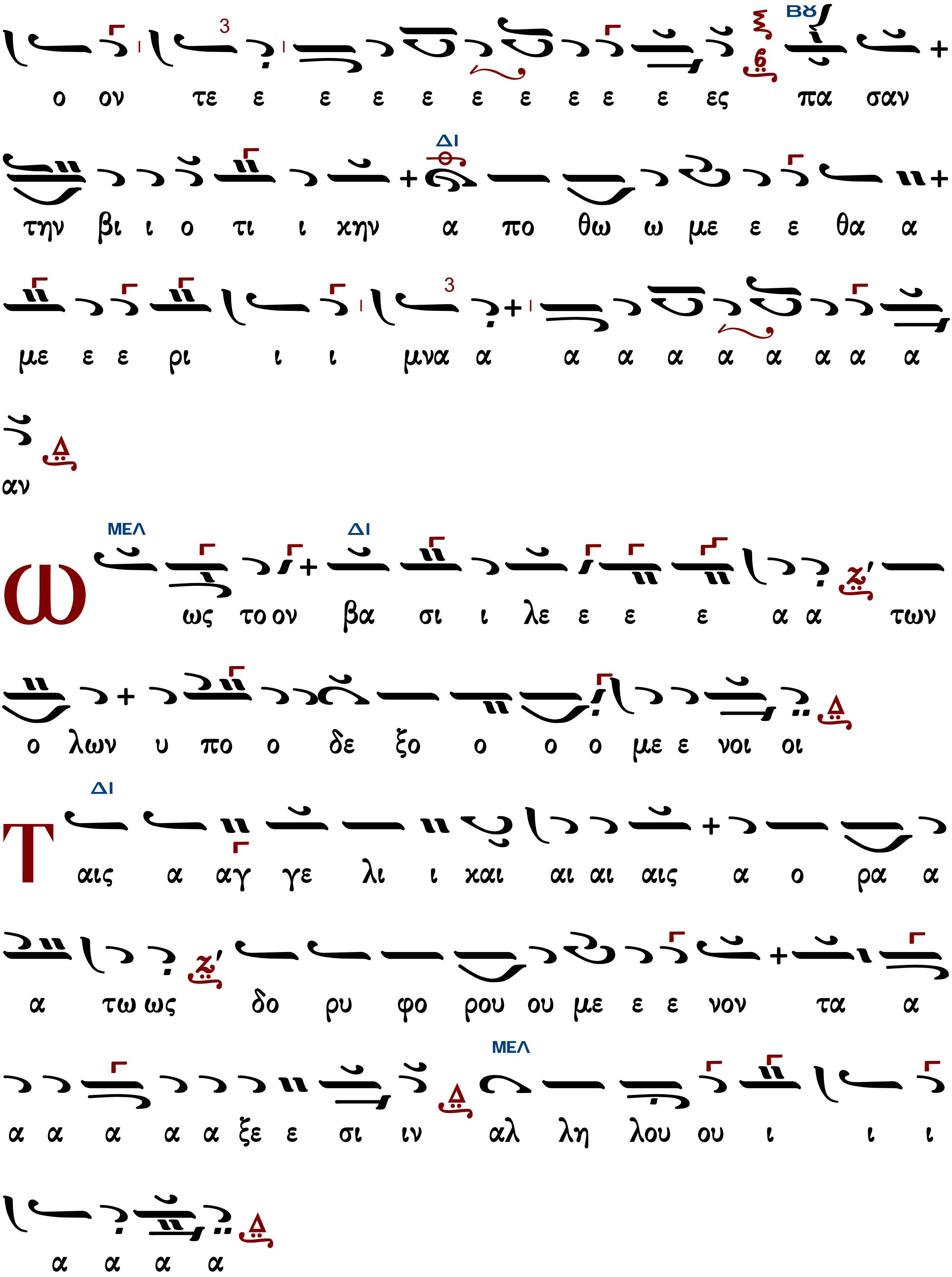

ΒΟΥ
ο ον τε ε ε ε ε ε ε ε ε ε ες πα σαν
ΔΙ
την βι ι ο τι ι χην α πο θω ω με ε ε θα α
με ε ε ρι ι ι μνα α α α α α α α α α
αν
ΜΕΛ
ΔΙ
Ω ως το ον βα σι ι λε ε ε ε α α των
ο λων υ πο ο δε ξο ο ο ο με ε νοι οι
ΔΙ
Ταις α αγ γε λι ι και αι αι αις α ο ρα α
α τω ως δο ρυ φο ρου ου με ε ε νον τα α
ΜΕΛ
α α α α α ξε ε σι ιν αλ λη λου ου ι ι ι
α α α α

26 Ιουνίου 2019

Λειτουργικά

Κωνσταντίνου Παπαγιάννη πρωτοπρεσβυτέρου (†2014)

πρωτ.Κων.Παπαγιάννης
Μουσικόν Τριώδιον Α
2003 σ.331#

Ἦχος

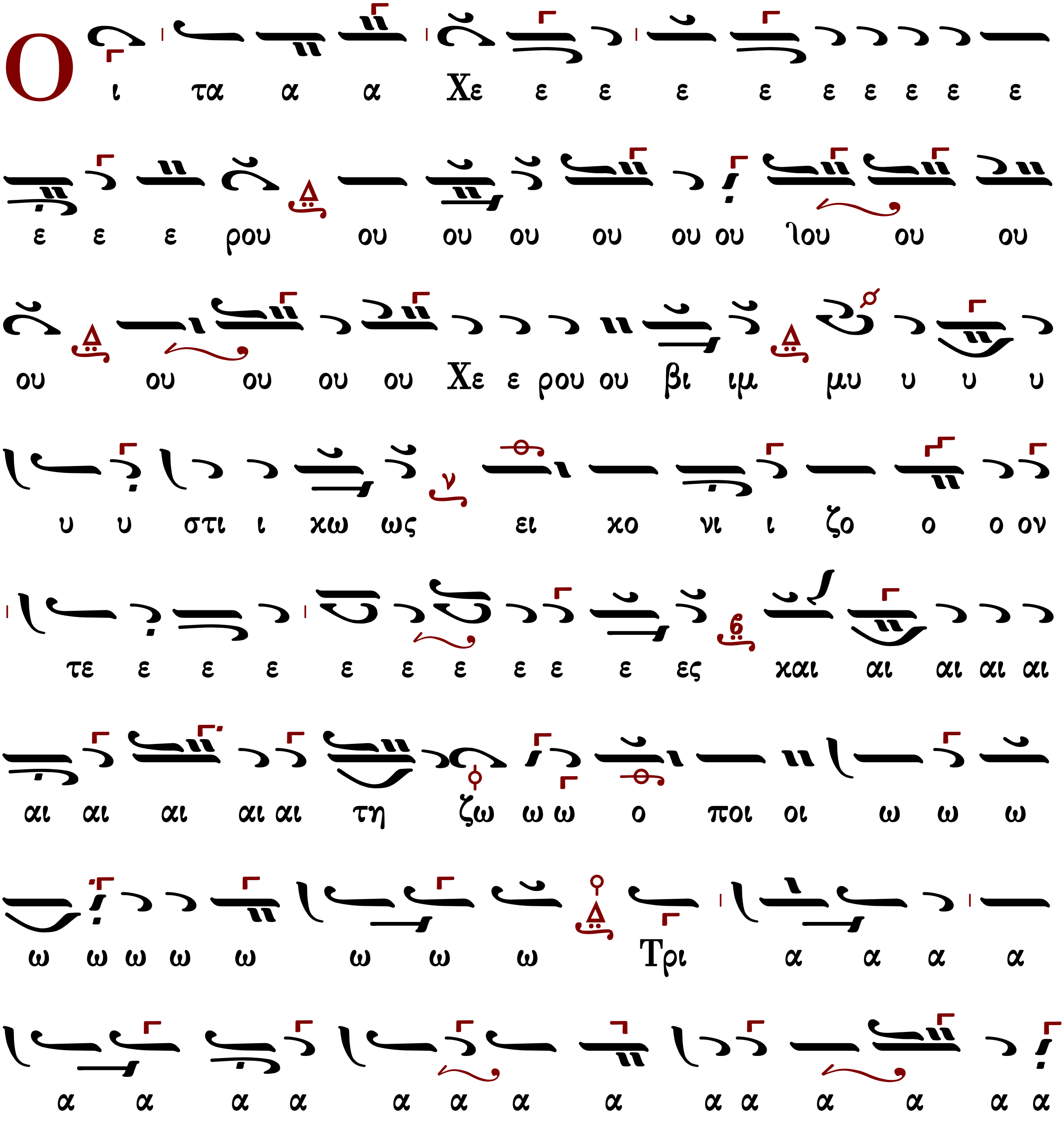

louka.loukas@gmail.com

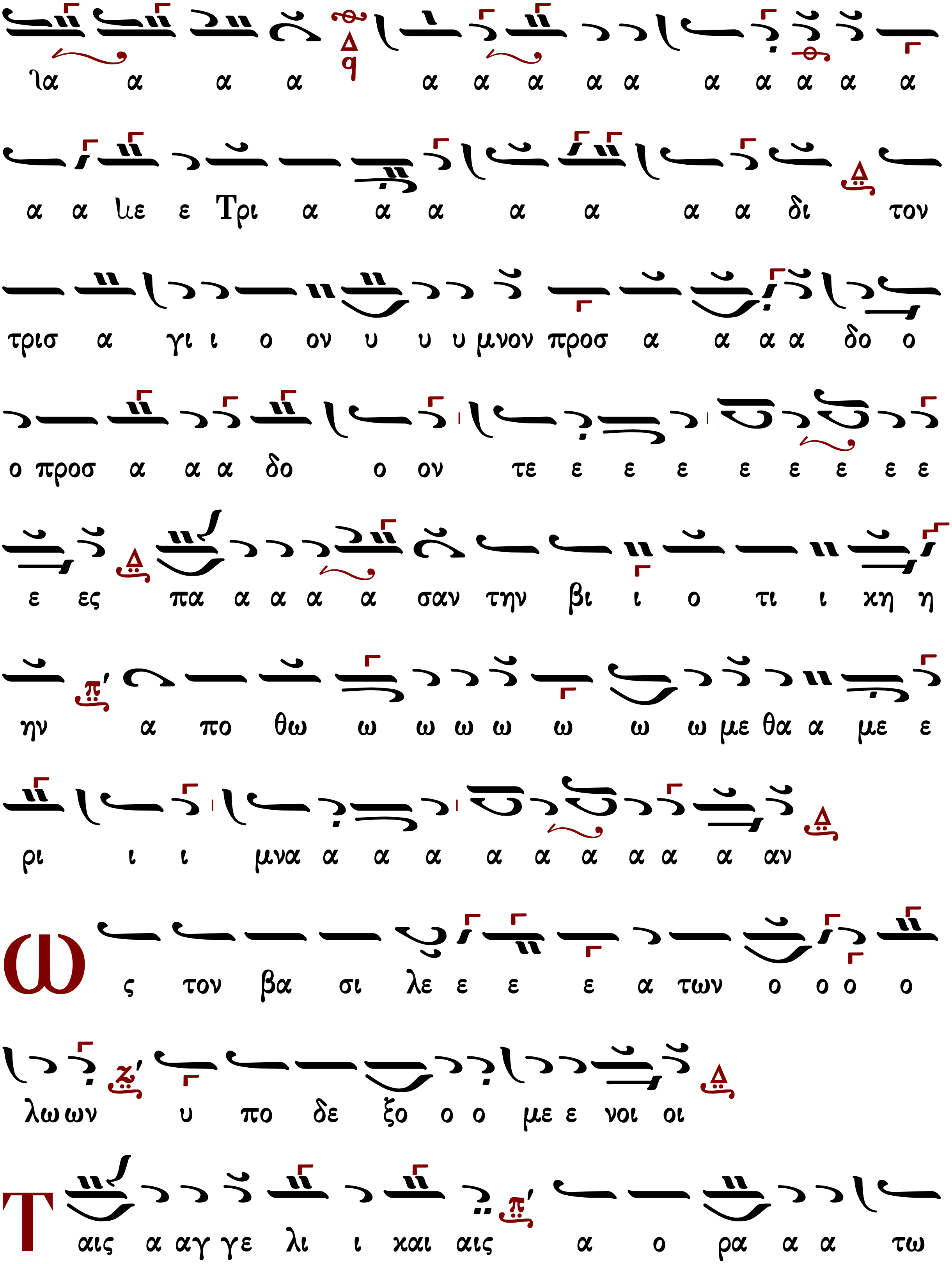
ια α α α α α α α α α α α α α
α α λε ε Τρι α α α α α α α δι τον
τρισ α γι ι ο ον υ υ υ μνον προσ α α α α δο ο
ο προσ α α α δο ο ον τε ε ε ε ε ε ε ε ε
ε ες πα α α α α σαν την βι ι ο τι ι κη η
ην α πο θω ω ω ω ω ω ω ω με θα α με ε
ρι ι ι μνα α α α α α α α α α αν
Ως τον βα σι λε ε ε ε α των ο ο ο ο
λω ων υ πο δε ξο ο ο με ε νοι οι
Ταις α αγ γε λι ι και αις α ο ρα α α τω

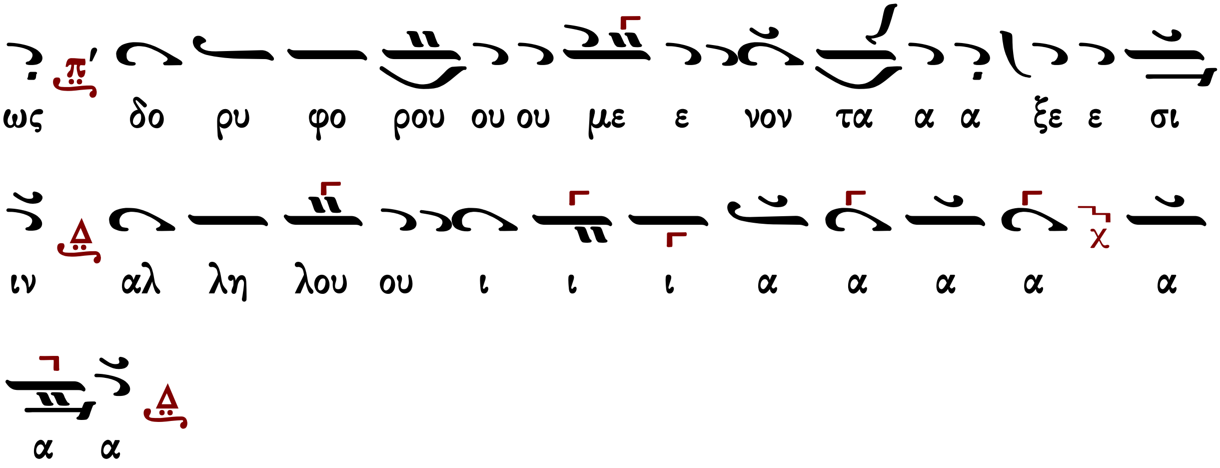

[Λειτουργικά]

Λειτουργικά

τὰ κατὰ παράδοσιν

Ἦχος Δι

Λειτουργικά Θεοφάνους ἱεροδιακόνου Βατοπαιδινοῦ Ἅγιον Ὄρος 2004 σ.253#

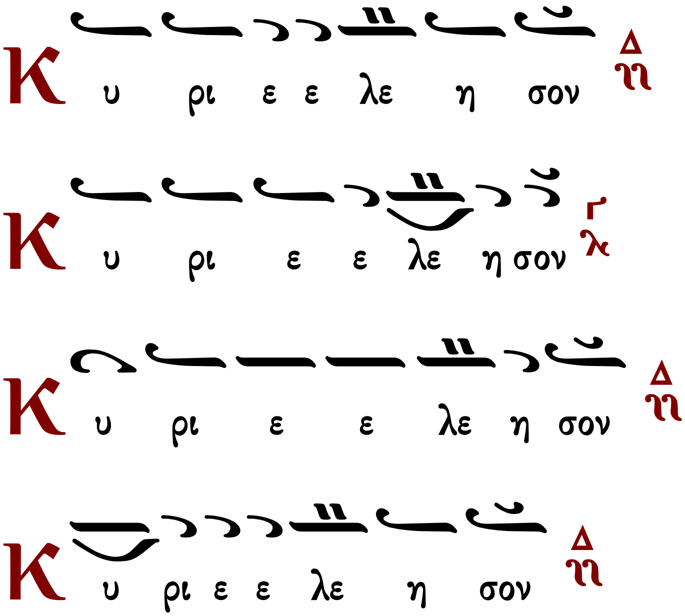

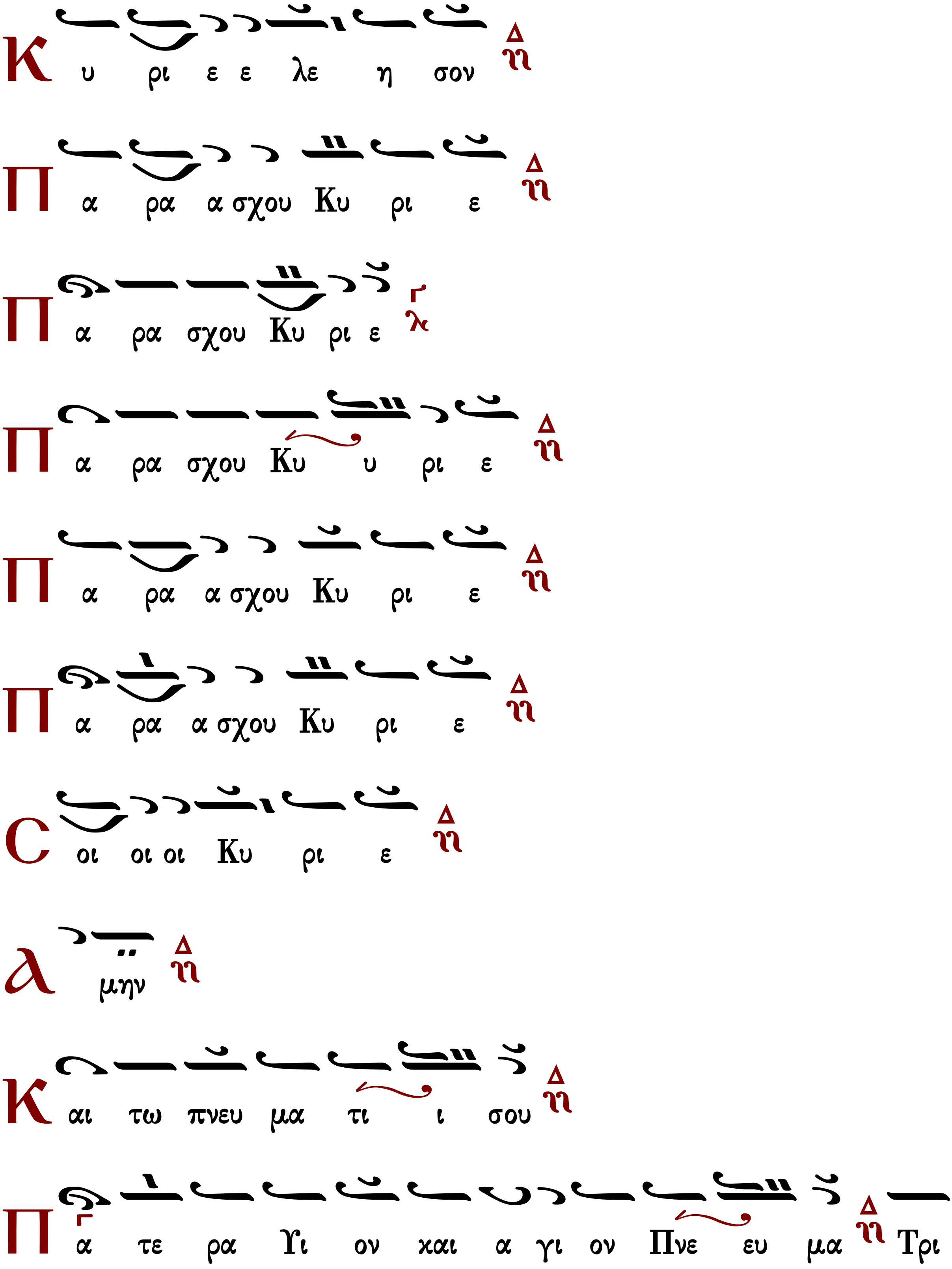
Κ υ ρι ε ε λε η σον
Π α ρα α σχου Κυ ρι ε
Π α ρα σχου Κυ ρι ε
Π α ρα σχου Κυ υ ρι ε
Π α ρα α σχου Κυ ρι ε
Π α ρα α σχου Κυ ρι ε
C οι οι οι Κυ ρι ε
λ μην
Κ αι τω πνευ μα τι ι σου
Π α τε ρα Υι ον και α γι ον Πνε ευ μα Τρι

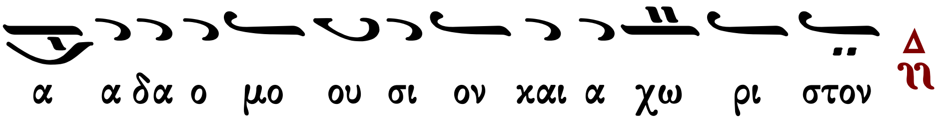

Ἦχος Δι

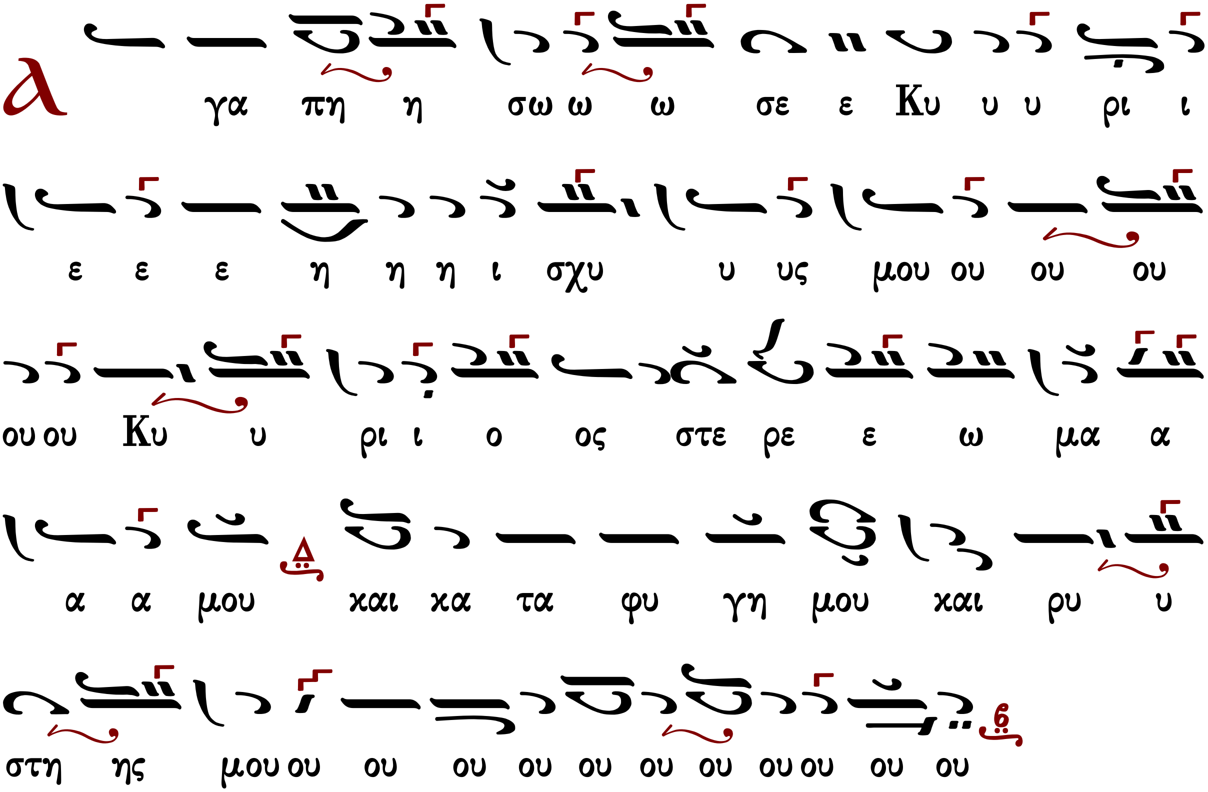

Τὰς θύρας, τὰς θύρας. Ἐν σοφίᾳ πρόσχωμεν.

Πιστεύω εἰς ἕνα Θεόν, Πατέρα, παντοκράτορα, ποιητὴν οὐρανοῦ καὶ γῆς, ὁρατῶν τε πάντων καὶ ἀοράτων.

Καὶ εἰς ἕνα Κύριον Ἰησοῦν Χριστόν, τὸν Υἱόν τοῦ Θεοῦ τὸν μονογενῆ, τὸν ἐκ τοῦ Πατρὸς γεννηθέντα πρὸ πάντων τῶν αἰώνων.

Φῶς ἐκ φωτός, Θεὸν ἀληθινὸν ἐκ Θεοῦ ἀληθινοῦ, γεννηθέντα, οὐ ποιηθέντα, ὁμοούσιον τῷ Πατρί, δι᾿ οὗ τὰ πάντα ἐγένετο.

Τον δι΄ ἡμᾶς τοὺς ἀνθρώπους καὶ διὰ τὴν ἡμετέραν σωτηρίαν κατελθόντα ἐκ τῶν οὐρανῶν καὶ σαρκωθέντα ἐκ Πνεύματος ἁγίου καὶ Μαρίας τῆς Παρθένου καὶ ἐνανθρωπήσαντα.

Σταυρωθέντα τε ὑπὲρ ἡμῶν ἐπὶ Ποντίου Πιλάτου καὶ παθόντα καὶ ταφέντα.
Καὶ ἀναστάντα τῇ τρίτῃ ἡμέρᾳ, κατὰ τὰς Γραφάς.
Καὶ ἀνελθόντα εἰς τοὺς οὐρανοὺς καὶ καθεζόμενον ἐκ δεξιῶν τοῦ Πατρός.
Καὶ πάλιν ἐρχόμενον μετὰ δόξης κρῖναι ζῶντας καὶ νεκρούς· οὗ τῆς βασιλείας οὐκ ἔσται τέλος.
Καὶ εἰς τὸ Πνεῦμα τὸ ἅγιον, τὸ Κύριον, τὸ ζωοποιόν, τὸ ἐκ τοῦ Πατρὸς ἐκπορευόμενον, τὸ σὺν Πατρὶ καὶ Υἱῷ συμπροσκυνούμενον καὶ συνδοξαζόμενον, τὸ λαλῆσαν διά τῶν προφητῶν.
Εἰς μίαν, ἁγίαν, καθολικὴν καὶ ἀποστολικὴν Ἐκκλησίαν.
Ὁμολογῶ ἓν βάπτισμα εἰς ἄφεσιν ἁμαρτιῶν.
Προσδοκῶ ἀνάστασιν νεκρῶν.
Καὶ ζωήν τοῦ μέλλοντος αἰῶνος. Ἀμήν.

Στῶμεν καλῶς· στῶμεν μετά φόβου· πρόσχωμεν τήν ἁγίαν ἀναφοράν, ἐν εἰρήνῃ προσφέρειν.

Ἦχος Δι

σ.255#

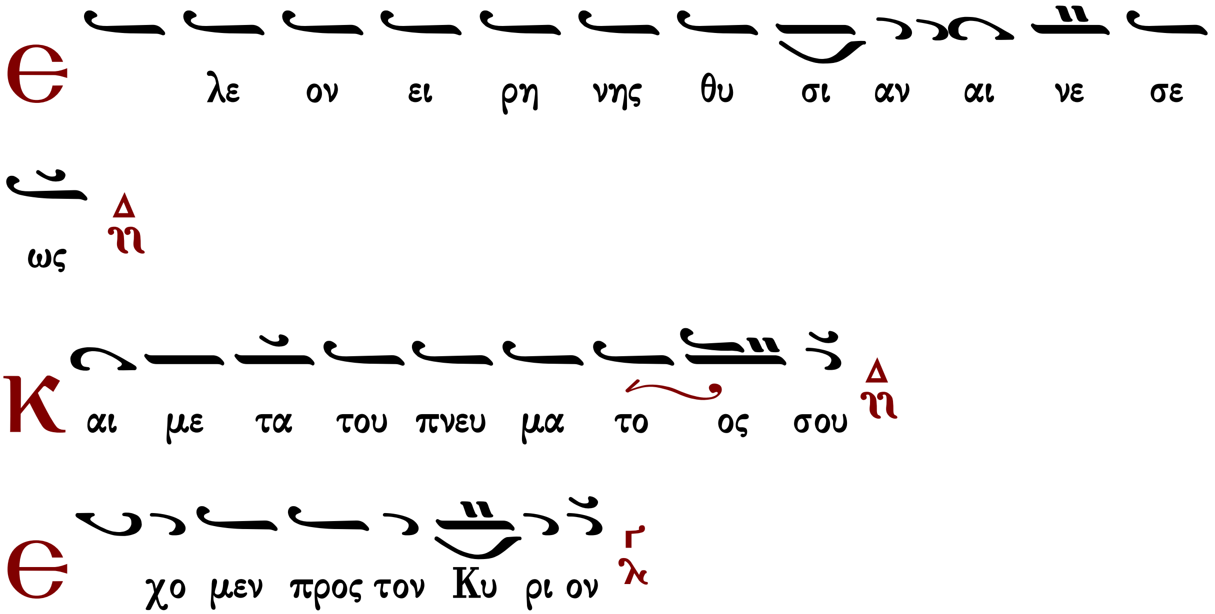

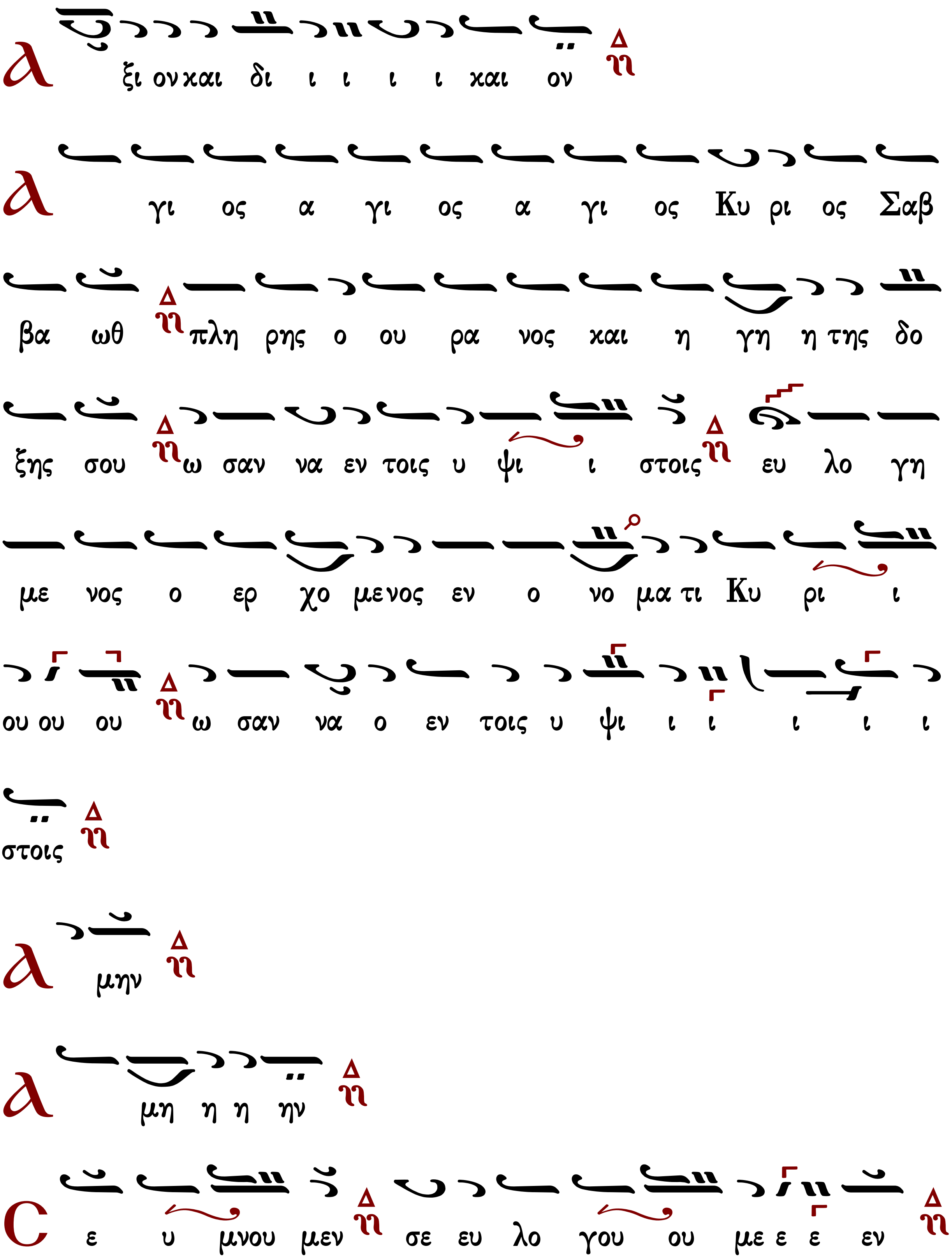
ξι ον και δι ι ι ι ι και ον
γι ος α γι ος α γι ος Κυ ρι ος Σαβ
βα ωθ πλη ρης ο ου ρα νος και η γη η της δο
ξης σου ω σαν να εν τοις υ ψι ι στοις ευ λο γη
με νος ο ερ χο μενος εν ο νο μα τι Κυ ρι ι
ου ου ου ω σαν να ο εν τοις υ ψι ι ι ι ι ι
στοις
μην
μη η η ην
ε υ μνου μεν σε ευ λο γου ου με ε ε εν

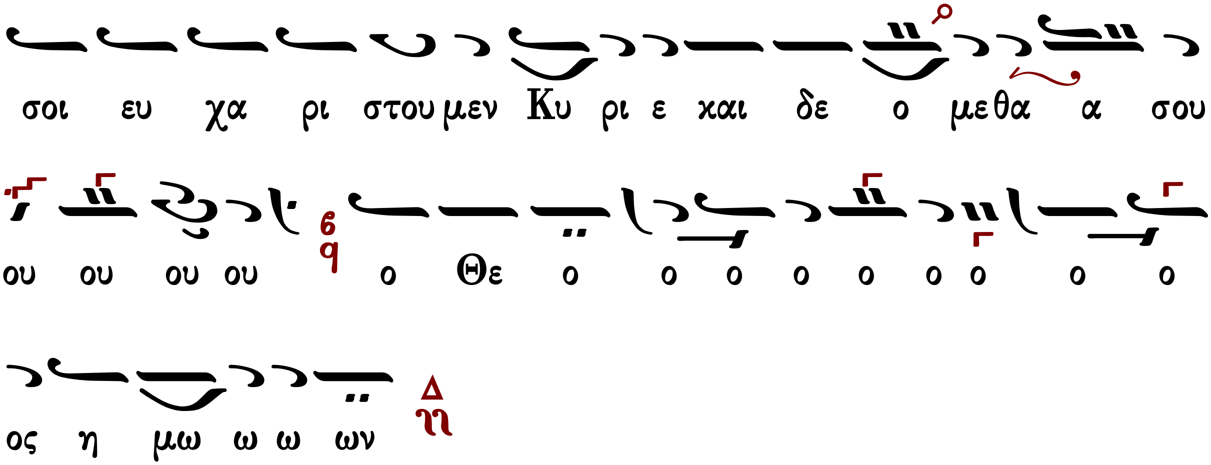

Ἐξαιρέτως τῆς παναγίας, ἀχράντου, ὑπερευλογημένης, ἐνδόξου, δεσποίνης ἡμῶν θεοτόκου καὶ ἀειπαρθένου Μαρίας.

Γρηγορίου Πρωτοψάλτου

Ἦχος Δι

Πανδέκτη
Θ. Λειτουργία
1851 σ.444#

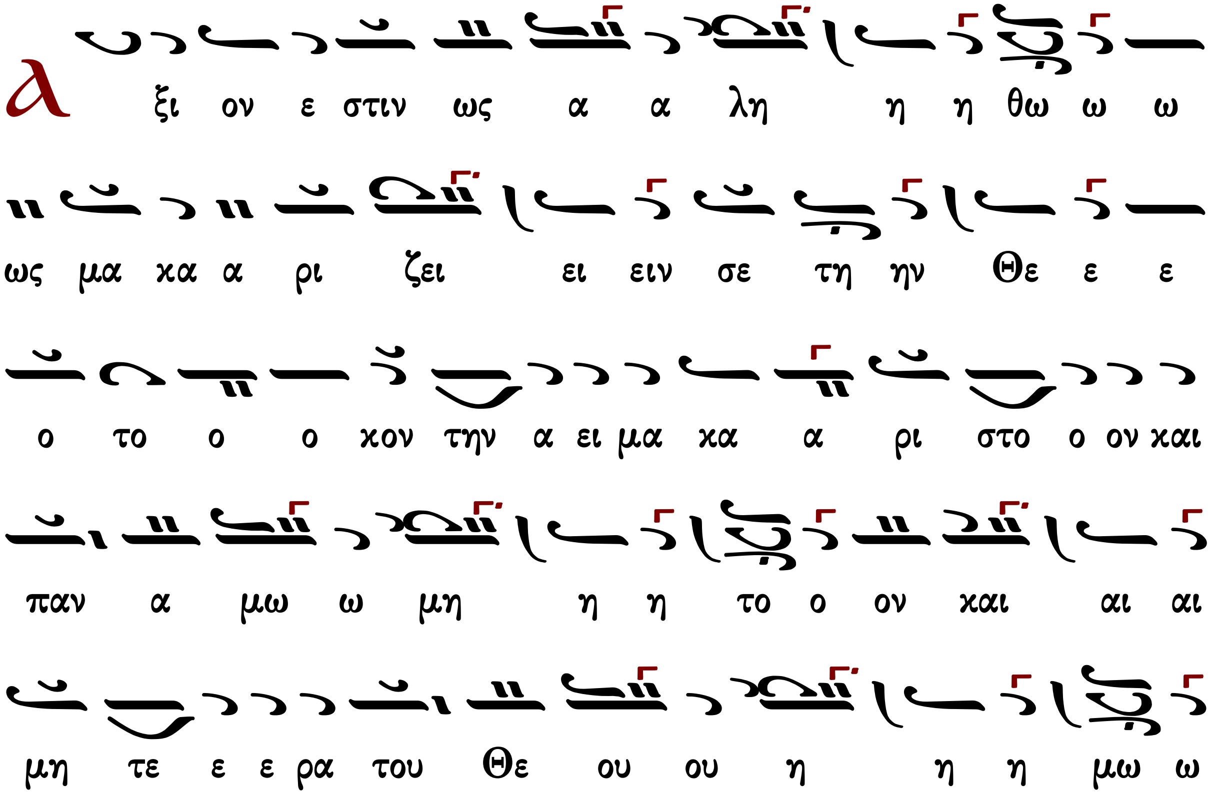

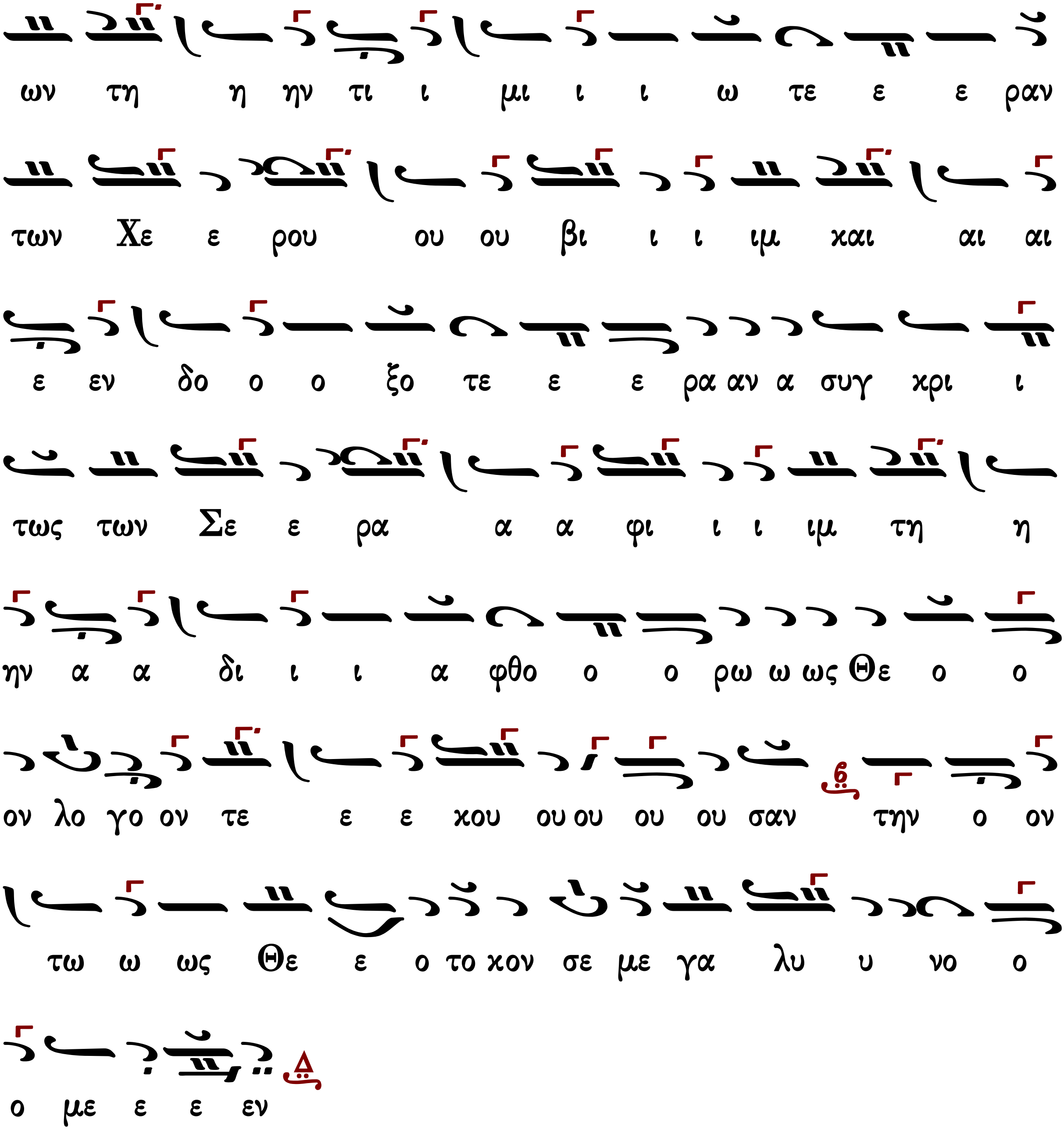

Ἐν πρώτοις, μνήσθητι…

Κωνσταντίνου Παπαγιάννη πρωτοπρεσβυτέρου (†2014)

πρωτ.Κων.Παπαγιάννης
Μουσικόν Τριώδιον Α
2003 σ.332#

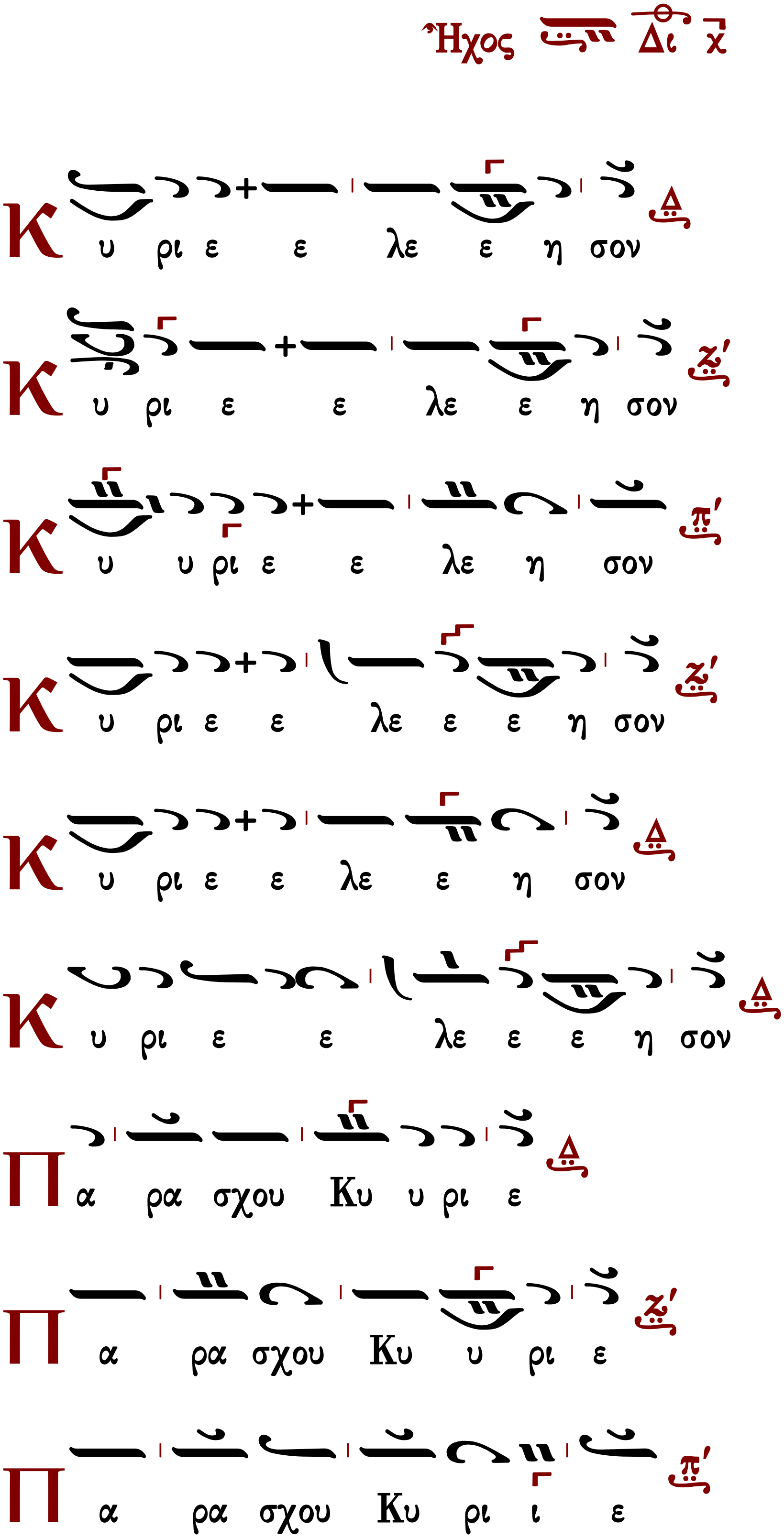

louka.loukas@gmail.com

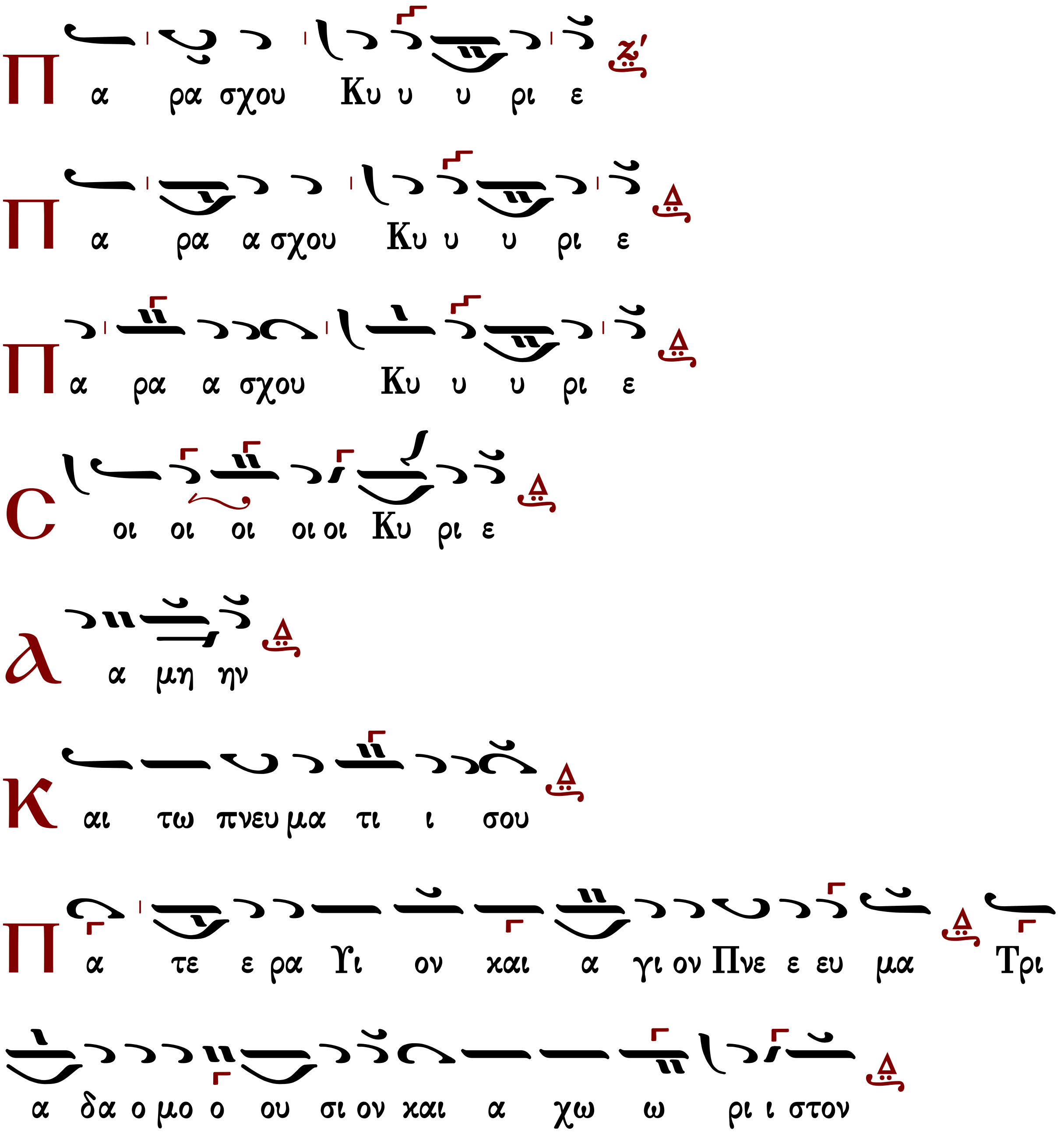

Τὰς θύρας, τὰς θύρας. Ἐν σοφίᾳ πρόσχωμεν.

Πιστεύω εἰς ἕνα Θεόν, Πατέρα, παντοκράτορα, ποιητὴν οὐρανοῦ καὶ γῆς, ὁρατῶν τε πάντων καὶ ἀοράτων.

Καὶ εἰς ἕνα Κύριον Ἰησοῦν Χριστόν, τὸν Υἱόν τοῦ Θεοῦ τὸν μονογενῆ, τὸν ἐκ τοῦ Πατρὸς γεννηθέντα πρὸ πάντων τῶν αἰώνων.

Φῶς ἐκ φωτός, Θεὸν ἀληθινὸν ἐκ Θεοῦ ἀληθινοῦ, γεννηθέντα, οὐ ποιηθέντα, ὁμοούσιον τῷ Πατρί, δι᾿ οὗ τὰ πάντα ἐγένετο.

Τον δι᾽ ἡμᾶς τοὺς ἀνθρώπους καὶ διὰ τὴν ἡμετέραν σωτηρίαν κατελθόντα ἐκ τῶν οὐρανῶν καὶ σαρκωθέντα ἐκ Πνεύματος ἁγίου καὶ Μαρίας τῆς Παρθένου καὶ ἐνανθρωπήσαντα.

Σταυρωθέντα τε ὑπὲρ ἡμῶν ἐπὶ Ποντίου Πιλάτου καὶ παθόντα καὶ ταφέντα.

Καὶ ἀναστάντα τῇ τρίτῃ ἡμέρᾳ, κατὰ τὰς Γραφάς.

Καὶ ἀνελθόντα εἰς τοὺς οὐρανοὺς καὶ καθεζόμενον ἐκ δεξιῶν τοῦ Πατρός.

Καὶ πάλιν ἐρχόμενον μετὰ δόξης κρῖναι ζῶντας καὶ νεκρούς· οὗ τῆς βασιλείας οὐκ ἔσται τέλος.

Καὶ εἰς τὸ Πνεῦμα τὸ ἅγιον, τὸ Κύριον, τὸ ζωοποιόν, τὸ ἐκ τοῦ Πατρὸς ἐκπορευόμενον, τὸ σὺν Πατρὶ καὶ Υἱῷ συμπροσκυνούμενον καὶ συνδοξαζόμενον, τὸ λαλῆσαν διὰ τῶν Προφητῶν.

Εἰς μίαν, ἁγίαν, καθολικὴν καὶ ἀποστολικὴν Ἐκκλησίαν.

Ὁμολογῶ ἕν βάπτισμα εἰς ἄφεσιν ἁμαρτιῶν.

Προσδοκῶ ἀνάστασιν νεκρῶν.

Καὶ ζωὴν τοῦ μέλλοντος αἰῶνος. Ἀμήν.

Στῶμεν καλῶς· στῶμεν μετά φόβου· πρόσχωμεν τήν ἁγίαν ἀναφοράν, ἐν εἰρήνῃ προσφέρειν.

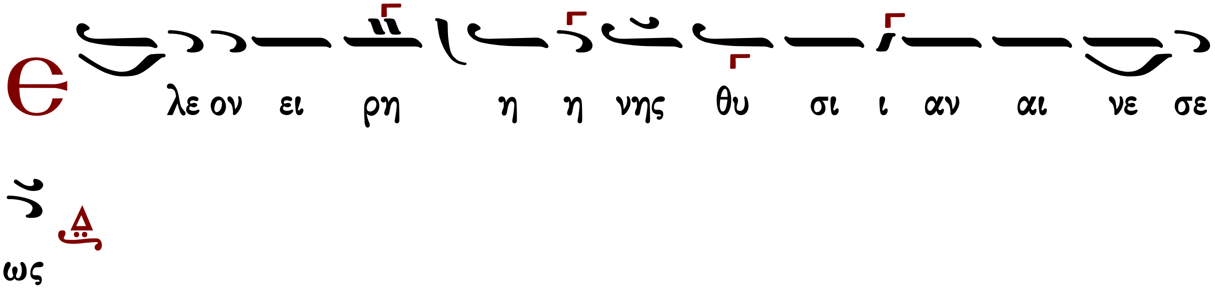

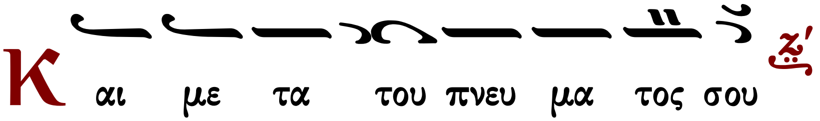

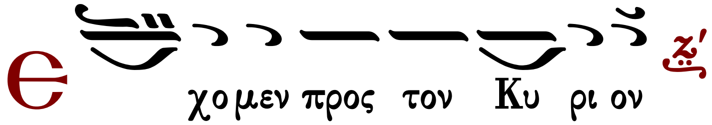

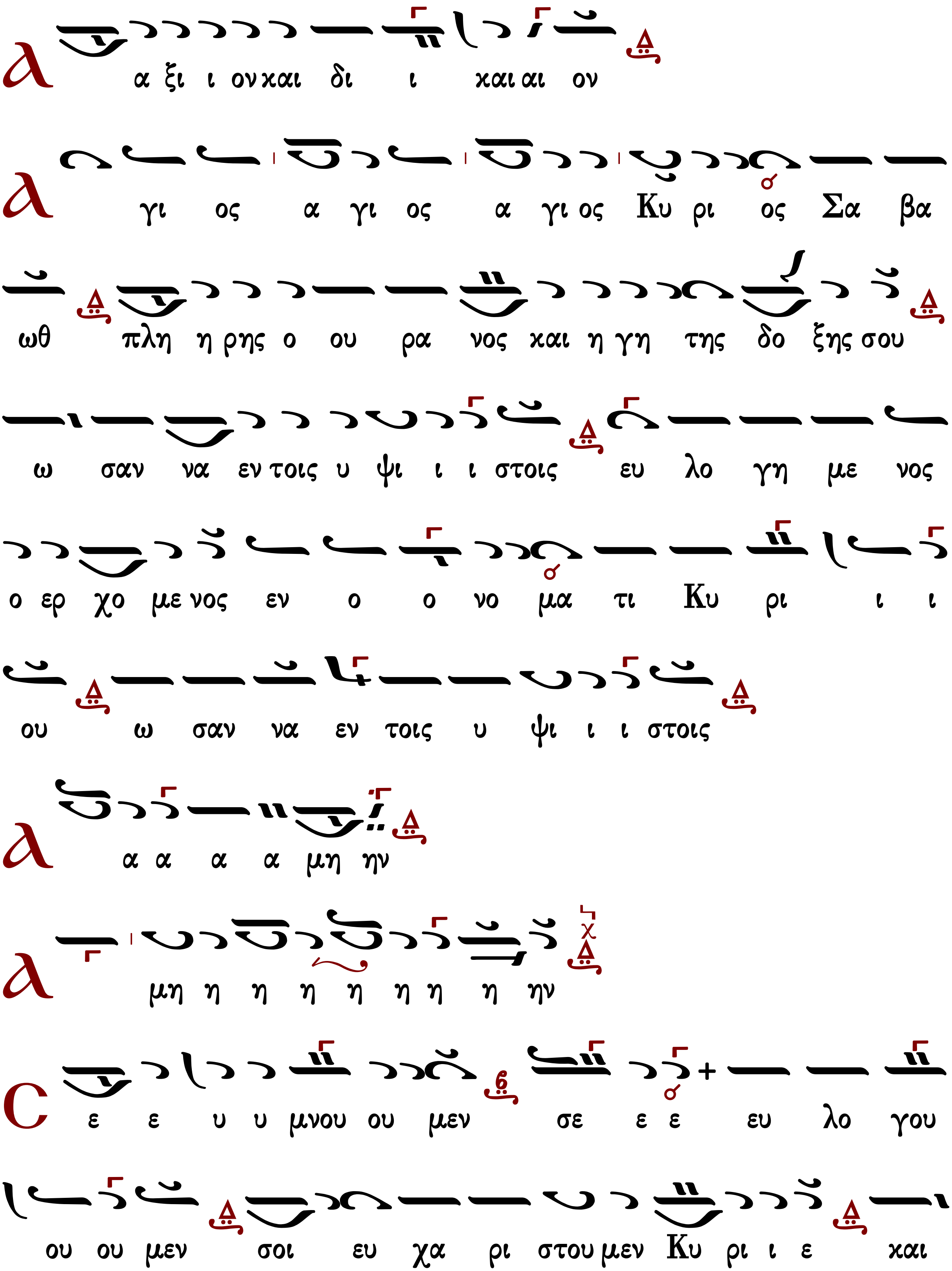
λ α ξι ι ον και δι ι και αι ον
λ γι ος α γι ος α γι ος Κυ ρι ος Σα βα
ωθ πλη η ρης ο ου ρα νος και η γη της δο ξης σου
ω σαν να εν τοις υ ψι ι ι στοις ευ λο γη με νος
ο ερ χο με νος εν ο ο νο μα τι Κυ ρι ι ι
ου ω σαν να εν τοις υ ψι ι ι στοις
λ α α α α μη ην
λ μη η η η η η η η ην
C ε ε υ υ μνου ου μεν σε ε ε ευ λο γου
ου ου μεν σοι ευ χα ρι στου μεν Κυ ρι ι ε και

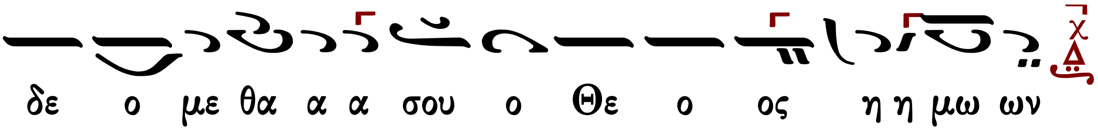

Ἐξαιρέτως τῆς παναγίας, ἀχράντου, ὑπερευλογημένης, ἐνδόξου, δεσποίνης ἡμῶν θεοτόκου καὶ ἀειπαρθένου Μαρίας.

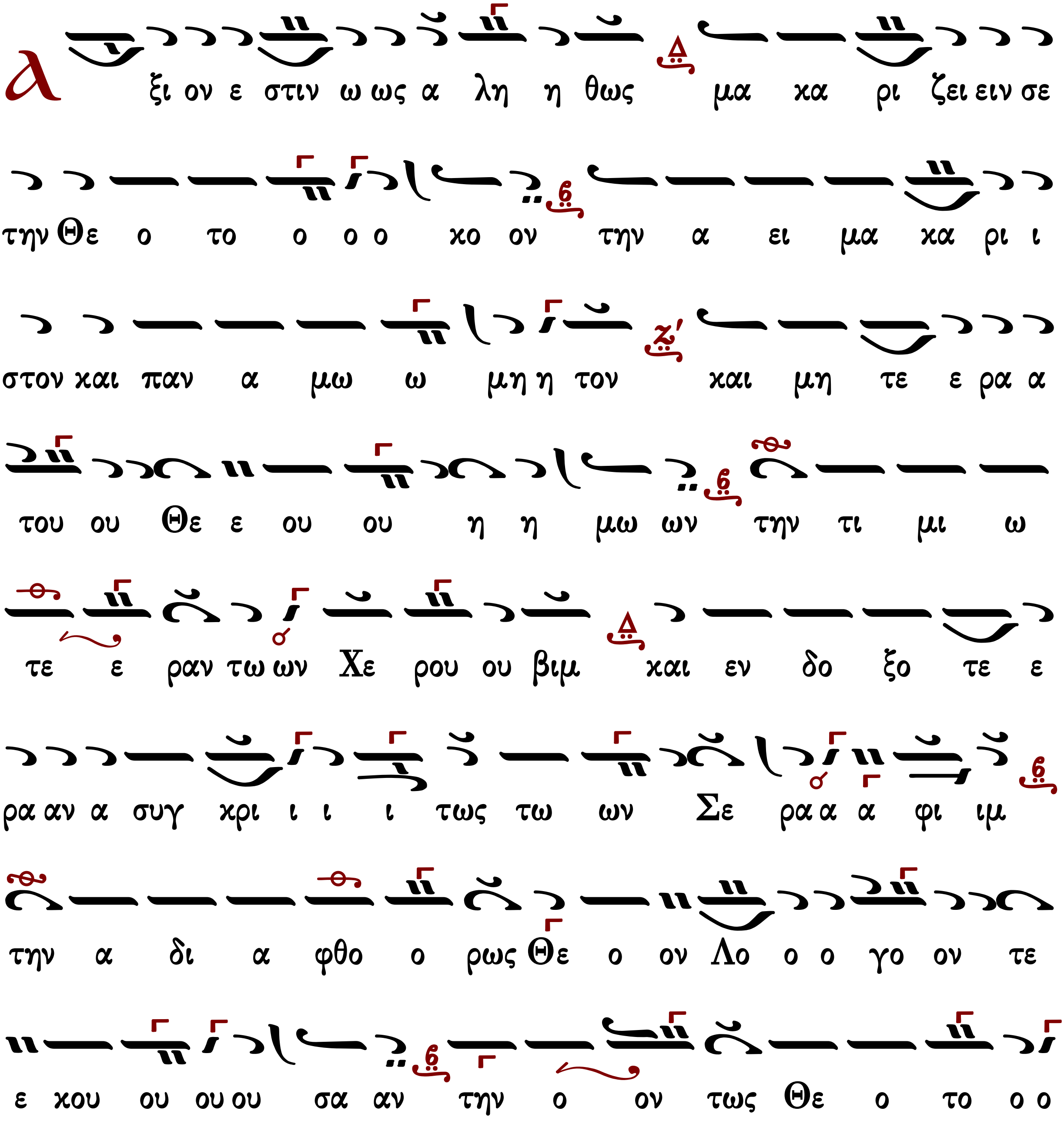

Ἐν πρώτοις, μνήσθητι...

Κοινωνικόν

Πέτρου Λαμπαδαρίου (1730-1777)

324
ἑβδομάδος

Ἦχος Πα

Γεωργίου Πρωγάκη
Μουσική Συλλογή
1909 σ.279/953#

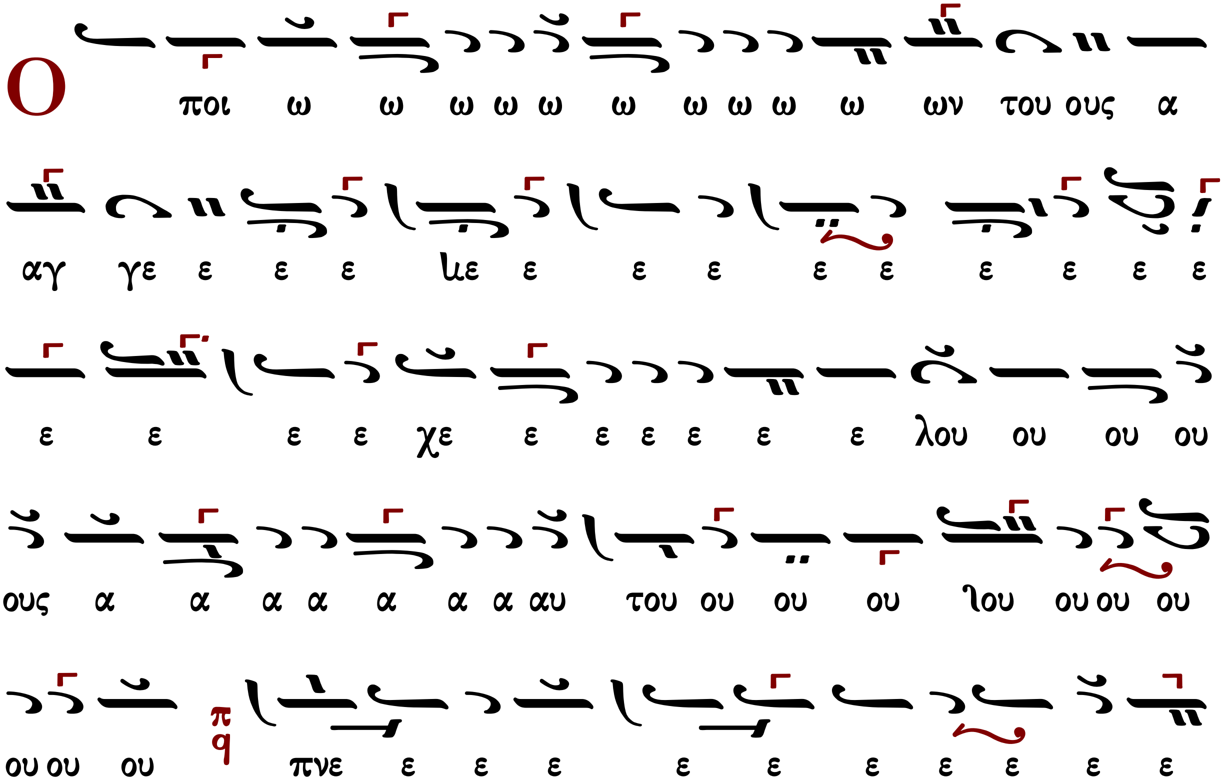

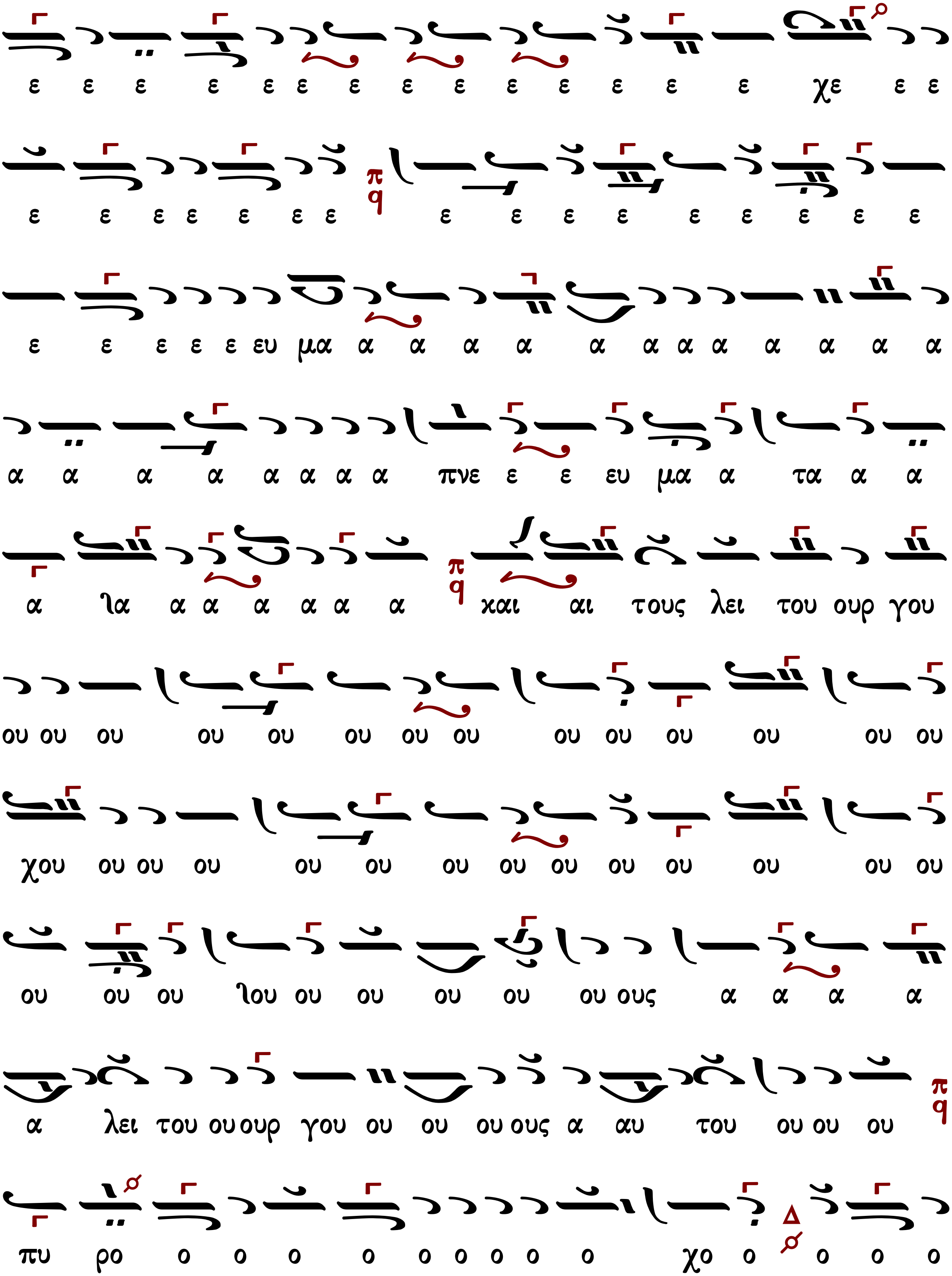
ε ε ε ε ε ε ε ε ε ε ε ε ε ε χε ε ε
ε ε ε ε ε ε ε ε ε ε ε ε ε ε ε ε
ε ε ε ε ε ευ μα α α α α α α α α α α α α
α α α α α α α α πνε ε ε ευ μα α τα α α
α ια α α α α α α και αι τους λει του ουρ γου
ου ου ου ου ου ου ου ου ου ου ου ου ου ου
χου ου ου ου ου ου ου ου ου ου ου ου ου ου
ου ου ου ιου ου ου ου ου ου ους α α α α
α λει του ου ουρ γου ου ου ου ους α αυ του ου ου ου
πυ ρο ο ο ο ο ο ο ο ο ο χο ο ο ο ο

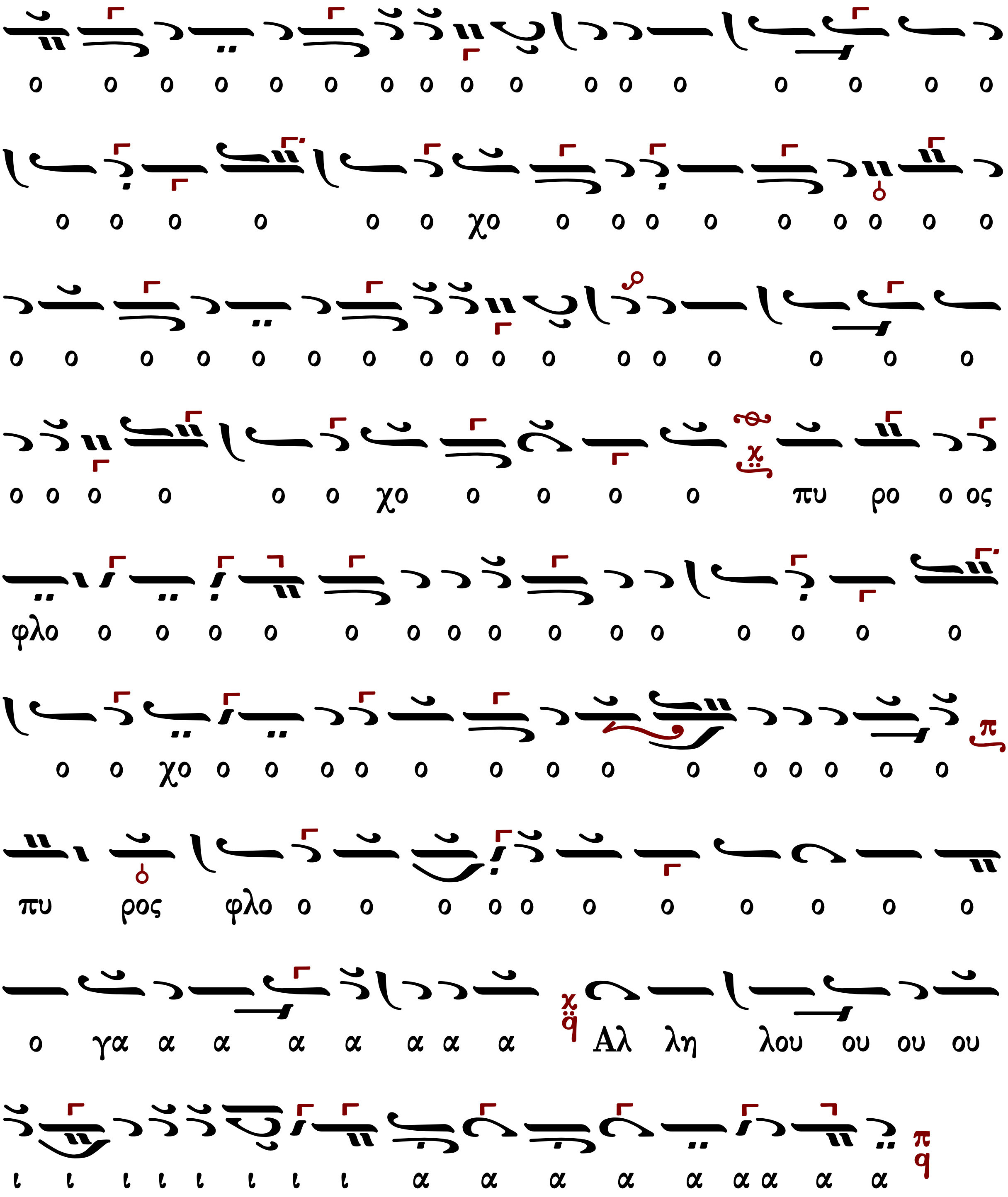

Μετὰ φόβου Θεοῦ, πίστεως καὶ ἀγάπης προσέλθετε.

Ἀμήν, ἀμήν, ἀμήν. Εὐλογημένος ὁ ἐρχόμενος ἐν ὀνόματι Κυρίου.

...συνέχεια κοινωνικοῦ...

Σῶσον ὁ Θεὸς τὸν λαόν σου, καὶ εὐλόγησον τὴν κληρονομίαν σου.

louka.loukas@gmail.com

Θεός Κύριος καί ἐπέφανεν ἡμῖν.

Κωνσταντίνου Λάμπρου

Ἦχος Δι

Κωνσταντίνου Λάμπρου
Χερουβικά-Κοινωνικά
2019 σ.318*

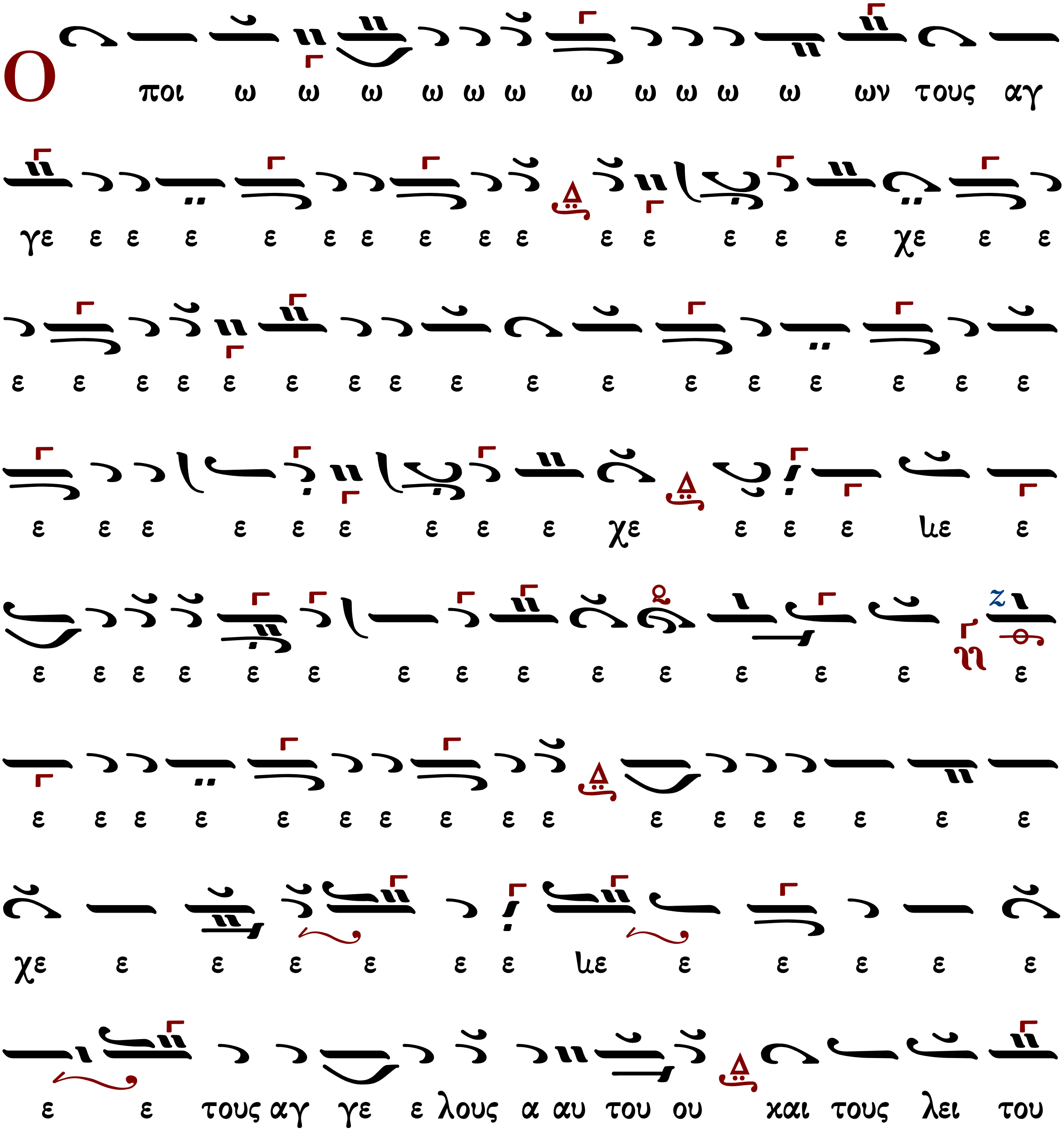

louka.loukas@gmail.com

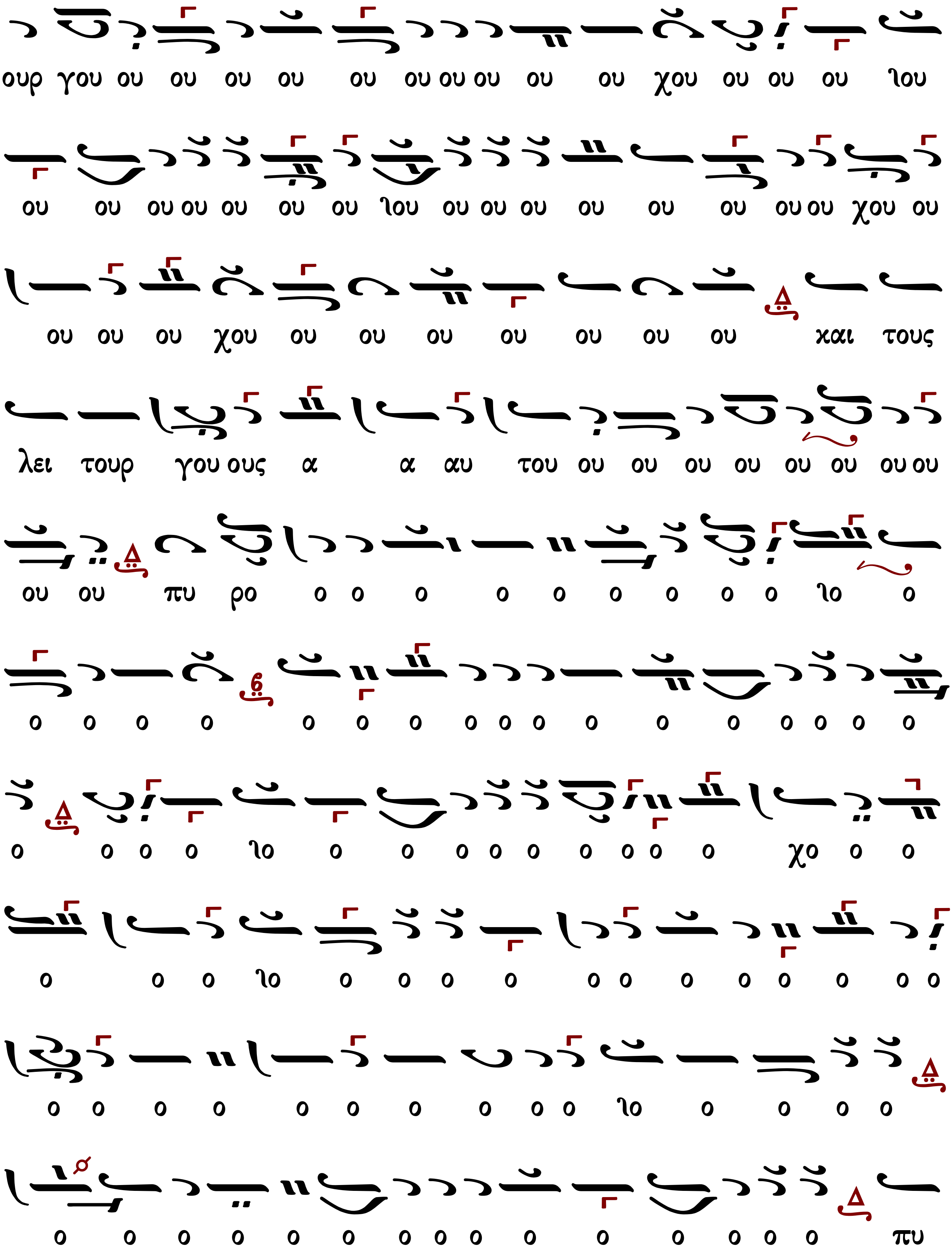

louka.loukas@gmail.com

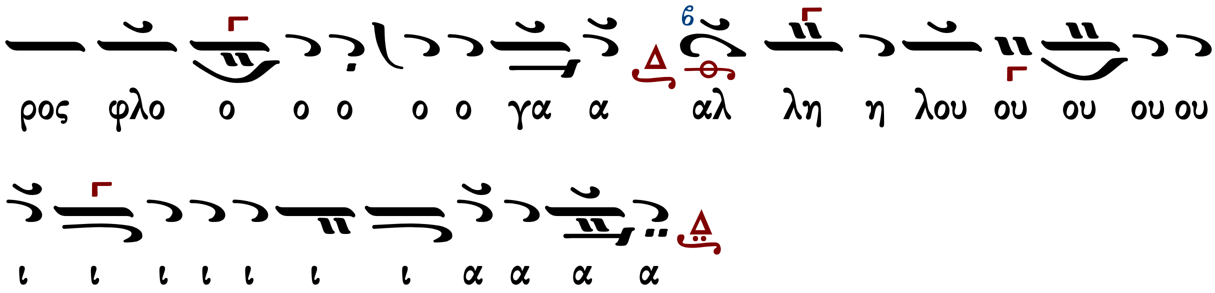

Μετὰ φόβου Θεοῦ, πίστεως καὶ ἀγάπης προσέλθετε.

Ἀμήν, ἀμήν, ἀμήν. Εὐλογημένος ὁ ἐρχόμενος ἐν ὀνόματι Κυρίου.

...συνέχεια κοινωνικοῦ...

Σῶσον ὁ Θεὸς τὸν λαόν σου, καὶ εὐλόγησον τὴν κληρονομίαν σου.

Θεός Κύριος καί ἐπέφανεν ἡμῖν.

††

louka.loukas@gmail.com