12 Μαρτίου 2025

Τετάρτη Β΄ Ἑβδομάδος τῶν Νηστειῶν

Θεία Λειτουργία τῶν Προηγιασμένων Δώρων

«Γεύσασθε καὶ ἴδετε, ὅτι χρηστὸς ὁ Κύριος»

Ἐπιμέλεια
Λουκᾶς Λουκᾶ
Γεράσιμος Μοναχὸς Ἁγιορείτης

Ἑσπερινὸς
καὶ
Θεία Λειτουργία τῶν Προηγιασμένων Δώρων

Εὐλογημένη ἡ βασιλεία τοῦ Πατρὸς καὶ τοῦ Υἱοῦ καὶ τοῦ ἁγίου Πνεύματος,
νῦν καὶ ἀεὶ καὶ εἰς τοὺς αἰῶνας τῶν αἰώνων.

Ἀμήν.

Δεῦτε, προσκυνήσωμεν καὶ προσπέσωμεν τῷ βασιλεῖ ἡμῶν Θεῷ.
Δεῦτε, προσκυνήσωμεν καὶ προσπέσωμεν Χριστῷ, τῷ βασιλεῖ ἡμῶν Θεῷ.
Δεῦτε, προσκυνήσωμεν καὶ προσπέσωμεν αὐτῷ Χριστῷ, τῷ βασιλεῖ καὶ Θεῷ ἡμῶν.

Προοιμιακὸς ψαλμὸς ργ´ (103)

Εὐλόγει ἡ ψυχή μου, τὸν Κύριον, Κύριε ὁ Θεός μου ἐμεγαλύνθης σφόδρα.
Ἐξομολόγησιν καὶ μεγαλοπρέπειαν ἐνεδύσω, ἀναβαλλόμενος φῶς ὡς ἱμάτιον.
Ἐκτείνων τὸν οὐρανὸν ὡσεὶ δέῤῥιν, ὁ στεγάζων ἐν ὕδασιν τὰ ὑπερῷα αὐτοῦ.
Ὁ τιθεὶς νέφη τὴν ἐπίβασιν αὐτοῦ, ὁ περιπατῶν ἐπὶ πτερύγων ἀνέμων.
Ὁ ποιῶν τοὺς Ἀγγέλους αὐτοῦ πνεύματα, καὶ τοὺς λειτουργοὺς αὐτοῦ πυρὸς φλόγα.
Ὁ θεμελιῶν τὴν γῆν ἐπὶ τὴν ἀσφάλειαν αὐτῆς, οὐ κλιθήσεται εἰς τὸν αἰῶνα τοῦ αἰῶνος.
Ἄβυσσος ὡς ἱμάτιον τὸ περιβόλαιον αὐτοῦ, ἐπὶ τῶν ὀρέων στήσονται ὕδατα.
Ἀπὸ ἐπιτιμήσεώς σου φεύξονται, ἀπὸ φωνῆς βροντῆς σου δειλιάσουσιν.
Ἀναβαίνουσιν ὄρη, καὶ καταβαίνουσι πεδία εἰς τὸν τόπον, ὃν ἐθεμελίωσας αὐτά.
Ὅριον ἔθου, ὃ οὐ παρελεύσονται, οὐδὲ ἐπιστρέψουσι καλύψαι τὴν γῆν.
Ὁ ἐξαποστέλλων πηγὰς ἐν φάραγξιν, ἀνάμεσον τῶν ὀρέων διελεύσονται ὕδατα.
Ποτιοῦσι πάντα τὰ θηρία τοῦ ἀγροῦ, προσδέξονται ὄναγροι εἰς δίψαν αὐτῶν.
Ἐπ᾽ αὐτὰ τὰ πετεινὰ τοῦ οὐρανοῦ κατασκηνώσει ἐκ μέσου τῶν πετρῶν δώσουσι φωνήν.
Ποτίζων ὄρη ἐκ τῶν ὑπερῴων αὐτοῦ· ἀπὸ καρποῦ τῶν ἔργων σου χορτασθήσεται ἡ γῆ.
Ὁ ἐξανατέλλων χόρτον τοῖς κτήνεσι, καὶ χλόην τῇ δουλείᾳ τῶν ἀνθρώπων.
Τοῦ ἐξαγαγεῖν ἄρτον ἐκ τῆς γῆς· καὶ οἶνος εὐφραίνει καρδίαν ἀνθρώπου.
Τοῦ ἱλαρῦναι πρόσωπον ἐν ἐλαίῳ· καὶ ἄρτος καρδίαν ἀνθρώπου στηρίζει.
Χορτασθήσονται τὰ ξύλα τοῦ πεδίου, αἱ κέδροι τοῦ Λιβάνου, ἃς ἐφύτευσας.
Ἐκεῖ στρουθία ἐννοσσεύσουσι, τοῦ ἐρωδιοῦ ἡ κατοικία ἡγεῖται αὐτῶν.
Ὄρη τὰ ὑψηλὰ ταῖς ἐλάφοις, πέτρα καταφυγὴ τοῖς λαγωοῖς.
Ἐποίησε σελήνην εἰς καιρούς ὁ ἥλιος ἔγνω τὴν δύσιν αὐτοῦ.
Ἔθου σκότος, καὶ ἐγένετο νύξ ἐν αὐτῇ διελεύσονται πάντα τὰ θηρία τοῦ δρυμοῦ.
Σκύμνοι ὠρυόμενοι τοῦ ἁρπάσαι, καὶ ζητῆσαι παρὰ τῷ Θεῷ βρῶσιν αὐτοῖς.
Ἀνέτειλεν ὁ ἥλιος, καὶ συνήχθησαν, καὶ εἰς τὰς μάνδρας αὐτῶν κοιτασθήσονται.
Ἐξελεύσεται ἄνθρωπος ἐπὶ τὸ ἔργον αὐτοῦ, καὶ ἐπὶ τὴν ἐργασίαν αὐτοῦ ἕως ἑσπέρας.

Ὡς ἐμεγαλύνθη τὰ ἔργα σου, Κύριε, πάντα ἐν σοφίᾳ ἐποίησας, ἐπληρώθη ἡ γῆ τῆς κτίσεώς σου.
Αὕτη ἡ θάλασσα ἡ μεγάλη καὶ εὐρύχωρος, ἐκεῖ ἑρπετὰ ὧν οὐκ ἔστιν ἀριθμός, ζῷα μικρὰ μετὰ μεγάλων.
Ἐκεῖ πλοῖα διαπορεύονται, δράκων οὗτος, ὃν ἔπλασας ἐμπαίζειν αὐτῇ.
Πάντα πρὸς σὲ προσδοκῶσι, δοῦναι τὴν τροφὴν αὐτῶν εἰς εὔκαιρον δόντος σου αὐτοῖς συλλέξουσιν.
Ἀνοίξαντός σου τὴν χεῖρα, τὰ σύμπαντα πλησθήσονται χρηστότητος ἀποστρέψαντος δέ σου τὸ πρόσωπον, ταραχθήσονται.
Ἀντανελεῖς τὸ πνεῦμα αὐτῶν, καὶ ἐκλείψουσι, καὶ εἰς τὸν χοῦν αὐτῶν ἐπιστρέψουσιν.
Ἐξαποστελεῖς τὸ πνεῦμα σου, καὶ κτισθήσονται, καὶ ἀνακαινιεῖς τὸ πρόσωπον τῆς γῆς.
Ἤτω ἡ δόξα Κυρίου εἰς τοὺς αἰῶνας εὐφρανθήσεται Κύριος ἐπὶ τοῖς ἔργοις αὐτοῦ.
Ὁ ἐπιβλέπων ἐπὶ τὴν γῆν, καὶ ποιῶν αὐτὴν τρέμειν ὁ ἁπτόμενος τῶν ὀρέων, καὶ καπνίζονται.
ᾎσω τῷ Κυρίῳ ἐν τῇ ζωῇ μου, ψαλῶ τῷ Θεῷ μου ἕως ὑπάρχω.
Ἡδυνθείη αὐτῷ ἡ διαλογή μου, ἐγὼ δὲ εὐφρανθήσομαι ἐπὶ τῷ Κυρίῳ.
Ἐκλείποιεν ἁμαρτωλοὶ ἀπὸ τῆς γῆς, καὶ ἄνομοι, ὥστε μὴ ὑπάρχειν αὐτούς.
Εὐλόγει, ἡ ψυχή μου, τὸν Κύριον.

καὶ πάλιν

Ὁ ἥλιος ἔγνω τὴν δύσιν αὐτοῦ ἔθου σκότος, καὶ ἐγένετο νύξ.
Ὡς ἐμεγαλύνθη τὰ ἔργα σου, Κύριε πάντα ἐν σοφίᾳ ἐποίησας.
Δόξα Πατρὶ καὶ Υἱῷ καὶ ἁγίῳ Πνεύματι.
Καὶ νῦν καὶ ἀεὶ καὶ εἰς τοὺς αἰῶνας τῶν αἰώνων, ἀμήν.
Ἀλληλούια, Ἀλληλούια, Ἀλληλούια. Δόξα σοι ὁ Θεός. (γʹ)
Ἡ ἐλπὶς ἡμῶν, Κύριε, δόξα σοι.

Τὰ εἰρηνικὰ

Ἐν εἰρήνῃ τοῦ Κυρίου δεηθῶμεν.
Κύριε ἐλέησον.
Ὑπὲρ τῆς ἄνωθεν εἰρήνης καὶ τῆς σωτηρίας τῶν ψυχῶν ἡμῶν, τοῦ Κυρίου δεηθῶμεν.
Κύριε ἐλέησον.
Ὑπὲρ τῆς εἰρήνης τοῦ σύμπαντος κόσμου, εὐσταθείας τῶν ἁγίων τοῦ Θεοῦ ἐκκλησιῶν καὶ τῆς τῶν πάντων ἑνώσεως, τοῦ Κυρίου δεηθῶμεν.
Κύριε ἐλέησον.
Ὑπὲρ τοῦ ἁγίου οἴκου τούτου καὶ τῶν μετὰ πίστεως, εὐλαβείας καὶ φόβου Θεοῦ εἰσιόντων ἐν αὐτῷ, τοῦ Κυρίου δεηθῶμεν.
Κύριε ἐλέησον.

Ὑπὲρ τῶν εὐσεβῶν καὶ ὀρθοδόξων χριστιανῶν, τοῦ Κυρίου δεηθῶμεν.
Κύριε ἐλέησον.
Ὑπὲρ τοῦ ἀρχιεπισκόπου ἡμῶν, τοῦ τιμίου πρεσβυτερίου τῆς ἐν Χριστῷ διακονίας, παντὸς τοῦ κλήρου καὶ τοῦ λαοῦ, τοῦ Κυρίου δεηθῶμεν.
Κύριε ἐλέησον.
Ὑπὲρ τῆς πόλεως ταύτης, πάσης πόλεως καὶ χώρας καὶ τῶν πίστει οἰκούντων ἐν αὐταῖς, τοῦ Κυρίου δεηθῶμεν.
Κύριε ἐλέησον.
Ὑπὲρ εὐκρασίας ἀέρων, εὐφορίας τῶν καρπῶν τῆς γῆς καὶ καιρῶν εἰρηνικῶν, τοῦ Κυρίου δεηθῶμεν.
Κύριε ἐλέησον.
Ὑπὲρ πλεόντων, ὁδοιπορούντων, νοσούντων, καμνόντων, αἰχμαλώτων καὶ τῆς σωτηρίας αὐτῶν, τοῦ Κυρίου δεηθῶμεν.
Κύριε ἐλέησον.
Ὑπὲρ τοῦ ῥυσθῆναι ἡμᾶς ἀπὸ πάσης θλίψεως, ὀργῆς, κινδύνου καὶ ἀνάγκης, τοῦ Κυρίου δεηθῶμεν.
Κύριε ἐλέησον.
Ἀντιλαβοῦ, σῶσον, ἐλέησον καὶ διαφύλαξον ἡμᾶς, ὁ Θεός, τῇ σῇ χάριτι.
Κύριε ἐλέησον.
Τῆς παναγίας, ἀχράντου, ὑπερευλογημένης, ἐνδόξου, δεσποίνης ἡμῶν Θεοτόκου καὶ ἀειπαρθένου Μαρίας, μετὰ πάντων τῶν ἁγίων μνημονεύσαντες, ἑαυτοὺς καὶ ἀλλήλους καὶ πᾶσαν τὴν ζωὴν ἡμῶν, Χριστῷ τῷ Θεῷ παραθώμεθα.
Σοὶ Κύριε.
Ὅτι πρέπει σοι, πᾶσα δόξα, τιμὴ καὶ προσκύνησις, τῷ Πατρὶ καὶ τῷ Υἱῷ καὶ τῷ ἁγίῳ Πνεύματι, νῦν καὶ ἀεὶ καὶ εἰς τοὺς αἰῶνας τῶν αἰώνων.
Ἀμήν.

Μεθ᾽ ὃ κλείεται ἡ ὡραία πύλη, ὁ ἀναγνώστης ἀναγινώσκει τὰ «Πρὸς Κύριον» ἤτοι τὸ ΙΗ´ (18ον) Κάθισμα τοῦ ψαλτηρίου.

Στάσις πρώτη τοῦ Καθίσματος

ψαλμὸς ριθ´ 119

Πρὸς Κύριον ἐν τῷ θλίβεσθαί με ἐκέκραξα, καὶ εἰσήκουσέ μου. 2 Κύριε, ῥῦσαι τὴν ψυχήν
μου ἀπὸ χειλέων ἀδίκων καὶ ἀπὸ γλώσσης δολίας. 3 τί δοθείη σοι καὶ τί προστεθείη σοι
πρὸς γλῶσσαν δολίαν; 4 τὰ βέλη τοῦ δυνατοῦ ἠκονημένα, σὺν τοῖς ἄνθραξι τοῖς ἐρημικοῖς. 5
οἴμοι! ὅτι ἡ παροικία μου ἐμακρύνθη, κατεσκήνωσα μετὰ τῶν σκηνωμάτων Κηδάρ. 6 πολλὰ
παρῴκησεν ἡ ψυχή μου. 7 μετὰ τῶν μισούντων τὴν εἰρήνην ἤμην εἰρηνικός· ὅταν ἐλάλουν
αὐτοῖς, ἐπολέμουν με δωρεάν.

ψαλμὸς ρκ΄ 120

Ἦρα τοὺς ὀφθαλμούς μου εἰς τὰ ὄρη, ὅθεν ἥξει ἡ βοήθειά μου. 2 ἡ βοήθειά μου παρὰ Κυρίου
τοῦ ποιήσαντος τὸν οὐρανὸν καὶ τὴν γῆν. 3 μὴ δῴης εἰς σάλον τὸν πόδα σου, μηδὲ νυστάξῃ
ὁ φυλάσσων σε. 4 ἰδοὺ οὐ νυστάξει οὐδὲ ὑπνώσει ὁ φυλάσσων τὸν Ἰσραήλ. 5 Κύριος φυλάξει
σε, Κύριος σκέπη σοι ἐπὶ χεῖρα δεξιάν σου· 6 ἡμέρας ὁ ἥλιος οὐ συγκαύσει σε, οὐδὲ ἡ σελήνη
τὴν νύκτα. 7 Κύριος φυλάξει σε ἀπὸ παντὸς κακοῦ, φυλάξει τὴν ψυχήν σου ὁ Κύριος. 8 Κύριος
φυλάξει τὴν εἴσοδόν σου καὶ τὴν ἔξοδόν σου ἀπὸ τοῦ νῦν καὶ ἕως τοῦ αἰῶνος.

ψαλμὸς ρκα΄ 121

Εὐφράνθην ἐπὶ τοῖς εἰρηκόσι μοι· εἰς οἶκον Κυρίου πορευσόμεθα. 2 ἑστῶτες ἦσαν οἱ πόδες
ἡμῶν ἐν ταῖς αὐλαῖς σου, Ἱερουσαλήμ. 3 Ἱερουσαλὴμ οἰκοδομουμένη ὡς πόλις, ἧς ἡ μετοχὴ
αὐτῆς ἐπὶ τὸ αὐτό. 4 ἐκεῖ γὰρ ἀνέβησαν αἱ φυλαί, φυλαὶ Κυρίου, μαρτύριον τῷ Ἰσραήλ, τοῦ
ἐξομολογήσασθαι τῷ ὀνόματι Κυρίου· 5 ὅτι ἐκεῖ ἐκάθισαν θρόνοι εἰς κρίσιν, θρόνοι ἐπὶ οἶκον
Δαυΐδ. 6 ἐρωτήσατε δὴ τὰ εἰς εἰρήνην τὴν Ἱερουσαλήμ, καὶ εὐθηνία τοῖς ἀγαπῶσί σε· 7
γενέσθω δὴ εἰρήνη ἐν τῇ δυνάμει σου καὶ εὐθηνία ἐν ταῖς πυργοβάρεσί σου. 8 ἕνεκα τῶν
ἀδελφῶν μου καὶ τῶν πλησίον μου, ἐλάλουν δὴ εἰρήνην περὶ σοῦ· 9 ἕνεκα τοῦ οἴκου Κυρίου
τοῦ Θεοῦ ἡμῶν, ἐξεζήτησα ἀγαθά σοι.

ψαλμὸς ρκβ΄ 122

Πρὸς σὲ ἦρα τοὺς ὀφθαλμούς μου τὸν κατοικοῦντα ἐν τῷ οὐρανῷ. 2 ἰδοὺ ὡς ὀφθαλμοὶ δούλων
εἰς χεῖρας τῶν κυρίων αὐτῶν, ὡς ὀφθαλμοὶ παιδίσκης εἰς χεῖρας τῆς κυρίας αὐτῆς, οὕτως οἱ
ὀφθαλμοὶ ἡμῶν πρὸς Κύριον τὸν Θεὸν ἡμῶν, ἕως οὗ οἰκτειρῆσαι ἡμᾶς. 3 ἐλέησον ἡμᾶς,
Κύριε, ἐλέησον ἡμᾶς, ὅτι ἐπὶ πολὺ ἐπλήσθημεν ἐξουδενώσεως, 4 ἐπὶ πλεῖον ἐπλήσθη ἡ ψυχὴ
ἡμῶν. Τὸ ὄνειδος τοῖς εὐθηνοῦσι, καὶ ἡ ἐξουδένωσις τοῖς ὑπερηφάνοις.

ψαλμὸς ρκγ΄ 123

Εἰ μὴ ὅτι Κύριος ἦν ἐν ἡμῖν, εἰπάτω δὴ Ἰσραήλ· 2 εἰ μὴ ὅτι Κύριος ἦν ἐν ἡμῖν ἐν τῷ
ἐπαναστῆναι ἀνθρώπους ἐφ᾿ ἡμᾶς, 3 ἄρα ζῶντας ἂν κατέπιον ἡμᾶς ἐν τῷ ὀργισθῆναι τὸν
θυμὸν αὐτῶν ἐφ᾿ ἡμᾶς· 4 ἄρα τὸ ὕδωρ ἂν κατεπόντισεν ἡμᾶς, χείμαρρον διῆλθεν ἡ ψυχὴ
ἡμῶν· 5 ἄρα διῆλθεν ἡ ψυχὴ ἡμῶν τὸ ὕδωρ τὸ ἀνυπόστατον. 6 εὐλογητὸς Κύριος, ὃς οὐκ
ἔδωκεν ἡμᾶς εἰς θήραν τοῖς ὀδοῦσιν αὐτῶν. 7 ἡ ψυχὴ ἡμῶν ὡς στρουθίον ἐρρύσθη ἐκ τῆς
παγίδος τῶν θηρευόντων· ἡ παγὶς συνετρίβη, καὶ ἡμεῖς ἐρρύσθημεν. 8 ἡ βοήθεια ἡμῶν ἐν
ὀνόματι Κυρίου τοῦ ποιήσαντος τὸν οὐρανὸν καὶ τὴν γῆν.

Ἀλληλούϊα, Ἀλληλούϊα, Ἀλληλούϊα, δόξα σοι ὁ Θεός. (γ΄)

Ἔτι καὶ ἔτι ἐν εἰρήνῃ τοῦ Κυρίου δεηθῶμεν.

Κύριε ἐλέησον.

Ἀντιλαβοῦ, σῶσον, ἐλέησον καὶ διαφύλαξον ἡμᾶς, ὁ Θεός, τῇ σῇ χάριτι.

Κύριε ἐλέησον.

Τῆς παναγίας, ἀχράντου, ὑπερευλογημένης, ἐνδόξου, δεσποίνης ἡμῶν Θεοτόκου καὶ ἀειπαρθένου Μαρίας, μετὰ πάντων τῶν ἁγίων μνημονεύσαντες, ἑαυτοὺς καὶ ἀλλήλους καὶ πᾶσαν τὴν ζωὴν ἡμῶν Χριστῷ τῷ Θεῷ παραθώμεθα.
Σοὶ Κύριε.
Ὅτι σὸν τὸ κράτος, καὶ σοῦ ἐστιν ἡ βασιλεία καὶ ἡ δύναμις καὶ ἡ δόξα τοῦ Πατρὸς καὶ τοῦ Υἱοῦ καὶ τοῦ ἁγίου Πνεύματος, νῦν καὶ ἀεὶ καὶ εἰς τοὺς αἰῶνας τῶν αἰώνων.
Ἀμήν.

Στάσις δευτέρα τοῦ Καθίσματος

Κύριε, ἐλέησον, Κύριε, ἐλέησον, Κύριε, ἐλέησον.
Δόξα Πατρὶ καὶ Υἱῷ καὶ ἁγίῳ Πνεύματι.
Καὶ νῦν καὶ ἀεὶ καὶ εἰς τοὺς αἰῶνας τῶν αἰώνων. Ἀμήν.

ψαλμὸς ρκδ΄ 124

Οἱ πεποιθότες ἐπὶ Κύριον ὡς ὄρος Σιών· οὐ σαλευθήσεται εἰς τὸν αἰῶνα ὁ κατοικῶν Ἱερουσαλήμ. 2 ὄρη κύκλῳ αὐτῆς, καὶ ὁ Κύριος κύκλῳ τοῦ λαοῦ αὐτοῦ ἀπὸ τοῦ νῦν καὶ ἕως τοῦ αἰῶνος. 3 ὅτι οὐκ ἀφήσει Κύριος τὴν ῥάβδον τῶν ἁμαρτωλῶν ἐπὶ τὸν κλῆρον τῶν δικαίων, ὅπως ἂν μὴ ἐκτείνωσιν οἱ δίκαιοι ἐν ἀνομίαις χεῖρας αὐτῶν. 4 ἀγάθυνον, Κύριε, τοῖς ἀγαθοῖς καὶ τοῖς εὐθέσι τῇ καρδίᾳ· 5 τοὺς δὲ ἐκκλίνοντας εἰς τὰς στραγγαλιὰς ἀπάξει Κύριος μετὰ τῶν ἐργαζομένων τὴν ἀνομίαν εἰρήνη ἐπὶ τὸν Ἰσραήλ.

ψαλμὸς ρκε΄ 125

Ἐν τῷ ἐπιστρέψαι Κύριον τὴν αἰχμαλωσίαν Σιὼν ἐγενήθημεν ὡσεὶ παρακεκλημένοι. 2 τότε ἐπλήσθη χαρᾶς τὸ στόμα ἡμῶν καὶ ἡ γλῶσσα ἡμῶν ἀγαλλιάσεως. τότε ἐροῦσιν ἐν τοῖς ἔθνεσιν· ἐμεγάλυνε Κύριος τοῦ ποιῆσαι μετ᾿ αὐτῶν. 3 ἐμεγάλυνε Κύριος τοῦ ποιῆσαι μεθ᾿ ἡμῶν, ἐγενήθημεν εὐφραινόμενοι. 4 ἐπίστρεψον, Κύριε, τὴν αἰχμαλωσίαν ἡμῶν ὡς χειμάρρους ἐν τῷ νότῳ. 5 οἱ σπείροντες ἐν δάκρυσιν ἐν ἀγαλλιάσει θεριοῦσι. 6 πορευόμενοι ἐπορεύοντο καὶ ἔκλαιον βάλλοντες τὰ σπέρματα αὐτῶν· ἐρχόμενοι δὲ ἥξουσιν ἐν ἀγαλλιάσει αἴροντες τὰ δράγματα αὐτῶν.

ψαλμὸς ρκϛ΄ 126

Ἐὰν μὴ Κύριος οἰκοδομήσῃ οἶκον, εἰς μάτην ἐκοπίασαν οἱ οἰκοδομοῦντες· ἐὰν μὴ Κύριος φυλάξῃ πόλιν, εἰς μάτην ἠγρύπνησεν ὁ φυλάσσων. 2 εἰς μάτην ὑμῖν ἐστι τὸ ὀρθρίζειν, ἐγείρεσθαι μετὰ τὸ καθῆσθαι, οἱ ἐσθίοντες ἄρτον ὀδύνης, ὅταν δῷ τοῖς ἀγαπητοῖς αὐτοῦ ὕπνον. 3 ἰδοὺ ἡ κληρονομία Κυρίου υἱοί, ὁ μισθὸς τοῦ καρποῦ τῆς γαστρός. 4 ὡσεὶ βέλη ἐν χειρὶ δυνατοῦ, οὕτως οἱ υἱοὶ τῶν ἐκτετιναγμένων. 5 μακάριος ὃς πληρώσει τὴν ἐπιθυμίαν αὐτοῦ ἐξ αὐτῶν· οὐ καταισχυνθήσονται, ὅταν λαλῶσι τοῖς ἐχθροῖς αὐτῶν ἐν πύλαις.

ψαλμὸς ρκζ΄ 127

Μακάριοι πάντες οἱ φοβούμενοι τὸν Κύριον, οἱ πορευόμενοι ἐν ταῖς ὁδοῖς αὐτοῦ. 2 τοὺς
πόνους τῶν καρπῶν σου φάγεσαι· μακάριος εἶ, καὶ καλῶς σοι ἔσται. 3 ἡ γυνή σου ὡς
ἄμπελος εὐθηνοῦσα ἐν τοῖς κλίτεσι τῆς οἰκίας σου· οἱ υἱοί σου ὡς νεόφυτα ἐλαιῶν κύκλῳ τῆς
τραπέζης σου. 4 ἰδοὺ οὕτως εὐλογηθήσεται ἄνθρωπος ὁ φοβούμενος τὸν Κύριον. 5 εὐλογήσαι
σε Κύριος ἐκ Σιών, καὶ ἴδοις τὰ ἀγαθὰ Ἱερουσαλὴμ πάσας τὰς ἡμέρας τῆς ζωῆς σου· 6 καὶ
ἴδοις υἱοὺς τῶν υἱῶν σου. εἰρήνη ἐπὶ τὸν Ἰσραήλ.

ψαλμὸς ρκη' 128

Πλεονάκις ἐπολέμησάν με ἐκ νεότητός μου, εἰπάτω δὴ Ἰσραήλ· 2 πλεονάκις ἐπολέμησάν
με ἐκ νεότητός μου, καὶ γὰρ οὐκ ἠδυνήθησάν μοι. 3 ἐπὶ τὸν νῶτόν μου ἐτέκταινον οἱ
ἁμαρτωλοί, ἐμάκρυναν τὴν ἀνομίαν αὐτῶν. 4 Κύριος δίκαιος συνέκοψεν αὐχένας
ἁμαρτωλῶν. 5 αἰσχυνθήτωσαν καὶ ἀποστραφήτωσαν εἰς τὰ ὀπίσω πάντες οἱ μισοῦντες
Σιών. 6 γενηθήτωσαν ὡσεὶ χόρτος δωμάτων, ὃς πρὸ τοῦ ἐκσπασθῆναι ἐξηράνθη· 7 οὗ οὐκ
ἐπλήρωσε τὴν χεῖρα αὐτοῦ ὁ θερίζων καὶ τὸν κόλπον αὐτοῦ ὁ τὰ δράγματα συλλέγων, 8 καὶ
οὐκ εἶπαν οἱ παράγοντες· εὐλογία Κυρίου ἐφ' ὑμᾶς, εὐλογήκαμεν ὑμᾶς ἐν ὀνόματι Κυρίου.
Ἀλληλούϊα, Ἀλληλούϊα, Ἀλληλούϊα, δόξα σοι ὁ Θεός. (γ')

Ἔτι καὶ ἔτι ἐν εἰρήνῃ τοῦ Κυρίου δεηθῶμεν.
Κύριε ἐλέησον.
Ἀντιλαβοῦ, σῶσον, ἐλέησον καὶ διαφύλαξον ἡμᾶς, ὁ Θεός, τῇ σῇ χάριτι.
Κύριε ἐλέησον.
Τῆς παναγίας, ἀχράντου, ὑπερευλογημένης, ἐνδόξου, δεσποίνης ἡμῶν Θεοτόκου καὶ ἀειπαρθένου Μαρίας, μετὰ πάντων τῶν ἁγίων μνημονεύσαντες, ἑαυτοὺς καὶ ἀλλήλους καὶ πᾶσαν τὴν ζωὴν ἡμῶν Χριστῷ τῷ Θεῷ παραθώμεθα.
Σοὶ Κύριε.
Ὅτι ἀγαθὸς καὶ φιλάνθρωπος Θεὸς ὑπάρχεις καὶ σοὶ τὴν δόξαν ἀναπέμπομεν τῷ Πατρὶ καὶ τῷ Υἱῷ καὶ τῷ ἁγίῳ Πνεύματι, νῦν καὶ ἀεὶ καὶ εἰς τοὺς αἰῶνας τῶν αἰώνων.
Ἀμήν.

Στάσις τρίτη τοῦ Καθίσματος

Κύριε, ἐλέησον. Κύριε, ἐλέησον. Κύριε, ἐλέησον.
Δόξα Πατρὶ καὶ Υἱῷ καὶ ἁγίῳ Πνεύματι.
Καὶ νῦν καὶ ἀεὶ καὶ εἰς τοὺς αἰῶνας τῶν αἰώνων. Ἀμήν.

ψαλμὸς ρκθ' 129

Ἐκ βαθέων ἐκέκραξά σοι, Κύριε· 2 Κύριε, εἰσάκουσον τῆς φωνῆς μου· γενηθήτω τὰ ὦτά σου
προσέχοντα εἰς τὴν φωνὴν τῆς δεήσεώς μου. 3 ἐὰν ἀνομίας παρατηρήσῃς, Κύριε Κύριε, τίς
ὑποστήσεται; 4 ὅτι παρὰ σοὶ ὁ ἱλασμός ἐστιν. 5 ἕνεκεν τοῦ ὀνόματός σου ὑπέμεινά σε, Κύριε,

ὑπέμεινεν ἡ ψυχή μου εἰς τὸν λόγον σου. 6 ἤλπισεν ἡ ψυχή μου ἐπὶ τὸν Κύριον ἀπὸ φυλακῆς
πρωΐας μέχρι νυκτός· ἀπὸ φυλακῆς πρωΐας ἐλπισάτω Ἰσραὴλ ἐπὶ τὸν Κύριον. 7 ὅτι παρὰ
τῷ Κυρίῳ τὸ ἔλεος καὶ πολλὴ παρ᾽ αὐτῷ λύτρωσις, 8 καὶ αὐτὸς λυτρώσεται τὸν Ἰσραὴλ ἐκ
πασῶν τῶν ἀνομιῶν αὐτοῦ..

ψαλμὸς ρλʹ 130

Κύριε, οὐχ ὑψώθη ἡ καρδία μου, οὐδὲ ἐμετεωρίσθησαν οἱ ὀφθαλμοί μου, οὐδὲ ἐπορεύθην ἐν
μεγάλοις, οὐδὲ ἐν θαυμασίοις ὑπὲρ ἐμέ. 2 εἰ μὴ ἐταπεινοφρόνουν, ἀλλὰ ὕψωσα τὴν ψυχήν
μου ὡς τὸ ἀπογεγαλακτισμένον ἐπὶ τὴν μητέρα αὐτοῦ, ὡς ἀνταποδώσεις ἐπὶ τὴν ψυχήν
μου. 3 ἐλπισάτω Ἰσραὴλ ἐπὶ τὸν Κύριον, ἀπὸ τοῦ νῦν καὶ ἕως τοῦ αἰῶνος.

ψαλμὸς ρλαʹ 131

Μνήσθητι, Κύριε, τοῦ Δαυΐδ καὶ πάσης τῆς πρᾳότητος αὐτοῦ, 2 ὡς ὤμοσε τῷ Κυρίῳ,
ηὔξατο τῷ Θεῷ Ἰακώβ· 3 εἰ εἰσελεύσομαι εἰς σκήνωμα οἴκου μου, εἰ ἀναβήσομαι ἐπὶ κλίνης
στρωμνῆς μου, 4 εἰ δώσω ὕπνον τοῖς ὀφθαλμοῖς μου καὶ τοῖς βλεφάροις μου νυσταγμὸν καὶ
ἀνάπαυσιν τοῖς κροτάφοις μου, 5 ἕως οὗ εὕρω τόπον τῷ Κυρίῳ, σκήνωμα τῷ Θεῷ Ἰακώβ.
6 ἰδοὺ ἠκούσαμεν αὐτὴν ἐν Ἐφραθᾷ, εὕρομεν αὐτὴν ἐν τοῖς πεδίοις τοῦ δρυμοῦ· 7
εἰσελευσόμεθα εἰς τὰ σκηνώματα αὐτοῦ, προσκυνήσομεν εἰς τὸν τόπον, οὗ ἔστησαν οἱ πόδες
αὐτοῦ. 8 ἀνάστηθι, Κύριε, εἰς τὴν ἀνάπαυσίν σου, σὺ καὶ ἡ κιβωτὸς τοῦ ἁγιάσματός σου· 9
οἱ ἱερεῖς σου ἐνδύσονται δικαιοσύνην, καὶ οἱ ὅσιοί σου ἀγαλλιάσονται. 10 ἕνεκεν Δαυΐδ τοῦ
δούλου σου μὴ ἀποστρέψῃς τὸ πρόσωπον τοῦ χριστοῦ σου. 11 ὤμοσε Κύριος τῷ Δαυΐδ
ἀλήθειαν καὶ οὐ μὴ ἀθετήσει αὐτήν· ἐκ καρποῦ τῆς κοιλίας σου θήσομαι ἐπὶ τοῦ θρόνου σου·
12 ἐὰν φυλάξωνται οἱ υἱοί σου τὴν διαθήκην μου καὶ τὰ μαρτύριά μου ταῦτα, ἃ διδάξω
αὐτούς, καὶ οἱ υἱοὶ αὐτῶν ἕως τοῦ αἰῶνος καθιοῦνται ἐπὶ τοῦ θρόνου σου. 13 ὅτι ἐξελέξατο
Κύριος τὴν Σιών, ᾑρετίσατο αὐτὴν εἰς κατοικίαν ἑαυτῷ· 14 αὕτη ἡ κατάπαυσίς μου εἰς αἰῶνα
αἰῶνος, ὧδε κατοικήσω, ὅτι ᾑρετισάμην αὐτήν· 15 τὴν θύραν αὐτῆς εὐλογῶν εὐλογήσω, τοὺς
πτωχοὺς αὐτῆς χορτάσω ἄρτων, 16 τοὺς ἱερεῖς αὐτῆς ἐνδύσω σωτηρίαν, καὶ οἱ ὅσιοι αὐτῆς
ἀγαλλιάσει ἀγαλλιάσονται. 17 ἐκεῖ ἐξανατελῶ κέρας τῷ Δαυΐδ, ἡτοίμασα λύχνον τῷ
χριστῷ μου· 18 τοὺς ἐχθροὺς αὐτοῦ ἐνδύσω αἰσχύνην, ἐπὶ δὲ αὐτὸν ἐξανθήσει τὸ ἁγίασμά
μου.

ψαλμὸς ρλβʹ 132

Ἰδοὺ δὴ τί καλὸν ἢ τί τερπνόν, ἀλλ᾽ ἢ τὸ κατοικεῖν ἀδελφοὺς ἐπὶ τὸ αὐτό; 2 ὡς μύρον ἐπὶ
κεφαλῆς τὸ καταβαῖνον ἐπὶ πώγωνα, τὸν πώγωνα τοῦ Ἀαρών, τὸ καταβαῖνον ἐπὶ τὴν ᾤαν
τοῦ ἐνδύματος αὐτοῦ· 3 ὡς δρόσος Ἀερμὼν ἡ καταβαίνουσα ἐπὶ τὰ ὄρη Σιών· ὅτι ἐκεῖ
ἐνετείλατο Κύριος τὴν εὐλογίαν, ζωὴν ἕως τοῦ αἰῶνος.

ψαλμὸς ρλγʹ 133

Ἰδοὺ δὴ εὐλογεῖτε τὸν Κύριον, πάντες οἱ δοῦλοι Κυρίου οἱ ἑστῶτες ἐν οἴκῳ Κυρίου, ἐν

αὐλαῖς οἴκου Θεοῦ ἡμῶν. [2] ἐν ταῖς νυξὶν ἐπάρατε τὰς χεῖρας ὑμῶν εἰς τὰ ἅγια καὶ εὐλογεῖτε τὸν Κύριον. [3] εὐλογήσαι σε Κύριος ἐκ Σιὼν ὁ ποιήσας τὸν οὐρανὸν καὶ τὴν γῆν.
Ἀλληλούϊα, Ἀλληλούϊα, Ἀλληλούϊα, δόξα σοι ὁ Θεός. (γ´)
Ἡ ἐλπὶς ἡμῶν, Κύριε, δόξα σοι.

Ἔτι καὶ ἔτι ἐν εἰρήνῃ τοῦ Κυρίου δεηθῶμεν.
Κύριε ἐλέησον.
Ἀντιλαβοῦ, σῶσον, ἐλέησον καὶ διαφύλαξον ἡμᾶς, ὁ Θεός, τῇ σῇ χάριτι.
Κύριε ἐλέησον.
Τῆς παναγίας, ἀχράντου, ὑπερευλογημένης, ἐνδόξου, δεσποίνης ἡμῶν Θεοτόκου καὶ ἀειπαρθένου Μαρίας, μετὰ πάντων τῶν ἁγίων μνημονεύσαντες, ἑαυτοὺς καὶ ἀλλήλους καὶ πᾶσαν τὴν ζωὴν ἡμῶν Χριστῷ τῷ Θεῷ παραθώμεθα.
Σοὶ Κύριε.
Ὅτι σὺ εἶ ὁ Θεὸς ἡμῶν, Θεὸς τοῦ ἐλεεῖν καὶ σώζειν καὶ σοὶ τὴν δόξαν ἀναπέμπομεν, τῷ Πατρὶ καὶ τῷ Υἱῷ καὶ τῷ ἁγίῳ Πνεύματι, νῦν καὶ ἀεὶ καὶ εἰς τοὺς αἰῶνας τῶν αἰώνων.
Ἀμήν.

Ἐπιλύχνιοι Ψαλμοί

ἦχος α´

Κύριε, ἐκέκραξα πρὸς σέ, εἰσάκουσόν μου· εἰσάκουσόν μου Κύριε. Κύριε, ἐκέκραξα πρὸς σέ, εἰσάκουσόν μου, πρόσχες τῇ φωνῇ τῆς δεήσεώς μου, ἐν τῷ κεκραγέναι με πρὸς σέ, εἰσάκουσόν μου Κύριε.
Κατευθυνθήτω ἡ προσευχή μου ὡς θυμίαμα ἐνώπιόν σου, ἔπαρσις τῶν χειρῶν μου θυσία ἑσπερινή, εἰσάκουσόν μου Κύριε.

Ἰωάννου Πρωτοψάλτου | Κωνσταντίνου Παπαγιάννη

Στιχολογία

ψαλμὸς ρμ′ 140

Θοῦ, Κύριε, φυλακὴν τῷ στόματί μου, καὶ θύραν περιοχῆς περὶ τὰ χείλη μου.
Μὴ ἐκκλίνῃς τὴν καρδίαν μου εἰς λόγους πονηρίας, τοῦ προφασίζεσθαι προφάσεις ἐν ἁμαρτίαις.
Σὺν ἀνθρώποις ἐργαζομένοις τὴν ἀνομίαν, καὶ οὐ μὴ συνδυάσω μετὰ τῶν ἐκλεκτῶν αὐτῶν.
Παιδεύσει με δίκαιος ἐν ἐλέει, καὶ ἐλέγξει με, ἔλαιον δὲ ἁμαρτωλοῦ μὴ λιπανάτω τὴν κεφαλήν μου.
Ὅτι ἔτι καὶ ἡ προσευχή μου ἐν ταῖς εὐδοκίαις αὐτῶν κατεπόθησαν ἐχόμενα πέτρας οἱ κριταὶ αὐτῶν.
Ἀκούσονται τὰ ῥήματά μου, ὅτι ἡδύνθησαν ὡσεὶ πάχος γῆς ἐῤῥάγη ἐπὶ τῆς γῆς, διεσκορπίσθη τὰ ὀστᾶ αὐτῶν παρὰ τὸν ᾅδην.
Ὅτι πρὸς σέ, Κύριε, Κύριε, οἱ ὀφθαλμοί μου ἐπὶ σοὶ ἤλπισα, μὴ ἀντανέλῃς τὴν ψυχήν μου.
Φύλαξόν με ἀπὸ παγίδος ἧς συνεστήσαντό μοι, καὶ ἀπὸ σκανδάλων τῶν ἐργαζομένων τὴν ἀνομίαν.
Πεσοῦνται ἐν ἀμφιβλήστρῳ αὐτῶν οἱ ἁμαρτωλοί, κατὰ μόνας εἰμὶ ἐγώ, ἕως ἂν παρέλθω.

ψαλμὸς ρμα′ 141

Φωνῇ μου πρὸς Κύριον ἐκέκραξα, φωνῇ μου πρὸς Κύριον ἐδεήθην.
Ἐκχεῶ ἐνώπιον αὐτοῦ τὴν δέησίν μου, τὴν θλῖψίν μου ἐνώπιον αὐτοῦ ἀπαγγελῶ.
Ἐν τῷ ἐκλείπειν ἐξ ἐμοῦ τὸ πνεῦμά μου, καὶ σὺ ἔγνως τὰς τρίβους μου.
Ἐν ὁδῷ ταύτῃ, ᾗ ἐπορευόμην, ἔκρυψαν παγίδα μοι.
Κατενόουν εἰς τὰ δεξιά, καὶ ἐπέβλεπον, καὶ οὐκ ἦν ὁ ἐπιγινώσκων με.
Ἀπώλετο φυγὴ ἀπ᾿ ἐμοῦ καὶ οὐκ ἔστιν ὁ ἐκζητῶν τὴν ψυχήν μου.
Ἐκέκραξα πρὸς σέ, Κύριε εἶπα· Σὺ εἶ ἡ ἐλπίς μου, μερίς μου εἶ ἐν γῇ ζώντων.
Πρόσχες πρὸς τὴν δέησίν μου, ὅτι ἐταπεινώθην σφόδρα.
Ῥῦσαί με ἐκ τῶν καταδιωκόντων με, ὅτι ἐκραταιώθησαν ὑπὲρ ἐμέ.

Πέτρου Βυζαντίου | Μανουὴλ Πρωτοψάλτου | Κωνσταντίνου Παπαγιάννη

Ἰδιόμελον Τριῳδίου

ἦχος α′

Ἐξάγαγε ἐκ φυλακῆς τὴν ψυχήν μου, τοῦ ἐξομολογήσασθαι τῷ ὀνόματί σου.

Τὴν πνευματικὴν ἀδελφοί, ἀναλαβόντες νηστείαν, τῇ γλώσσῃ μὴ λαλεῖτε τὰ δόλια, μηδὲ τίθεσθε πρόσκομμα, τῷ ἀδελφῷ εἰς σκάνδαλον, ἀλλὰ τῇ μετανοίᾳ φαιδρύναντες, τὴν τῆς ψυχῆς λαμπάδα τοῖς δάκρυσι, βοήσωμεν τῷ Χριστῷ· Ἄφες ἡμῖν τὰ παραπτώματα ἡμῶν, ὡς φιλάνθρωπος.

Ἐμὲ ὑπομενοῦσι δίκαιοι, ἕως οὗ ἀνταποδῷς μοι.

Πέτρου Ἐφεσίου | Γεωργίου Βιολάκη

Παναγιώτου Κηλτζανίδου | Θρασυβούλου Σταυίτσα

Μαρτυρικόν - Προσόμοια Τριῳδίου

ἦχος α' — Μαρτυρικόν

Ἐκ βαθέων ἐκέκραξά σοι, Κύριε, Κύριε εἰσάκουσον τῆς φωνῆς μου.

Πανεύφημοι μάρτυρες ὑμᾶς, οὐχ ἡ γῆ κατέκρυψεν, ἀλλ᾽ οὐρανὸς ὑπεδέξατο, ὑμῖν ἠνοίγησαν, παραδείσου πύλαι, καὶ ἐντὸς γενόμενοι, τοῦ ξύλου τῆς ζωῆς ἀπολαύετε, Χριστῷ πρεσβεύσατε, δωρηθῆναι, ταῖς ψυχαῖς ἡμῶν, τὴν εἰρήνην καὶ τὸ μέγα ἔλεος.

Μεγάλη τῶν μαρτύρων σου — ἦχος γ' — Προσόμοια Τριῳδίου κ. Ἰωσὴφ

Γενηθήτω τὰ ὦτά σου προσέχοντα εἰς τὴν φωνὴν τῆς δεήσεώς μου.

Τῶν θείων ἀποστόλων, Κύριε δεήσεσι, τὸν τῆς νηστείας χρόνον, καλῶς ἡμᾶς τελέσαι, κατανύξει διανοίας καταξίωσον, ὡς ἀγαθὸς εὔσπλαγχνε, ἵνα σῳζόμενοι, σὲ δοξάζωμεν πάντες.

Ἐὰν ἀνομίας παρατηρήσῃς, Κύριε, Κύριε τίς ὑποστήσεται; ὅτι παρὰ σοὶ ὁ ἱλασμός ἐστιν.

Μεγάλη καὶ φρικτή σου Κύριε ἡ ἔλευσις, ἐν ᾗ καθίσας κρίσιν, δικαίαν ἐκτελέσῃς! Μὴ οὖν κρίνῃς με, τὸν κατακεκριμένον, ἀλλ᾽ ὡς Θεὸς φεῖσαί μου, τῶν ἀποστόλων σου, εὐπροσδέκτοις πρεσβείαις.

Ὅλην ἀποθέμενοι — ἦχος πλ.β' — Προσόμοια Τριῳδίου κ. Θεοδώρου

Ἕνεκεν τοῦ ὀνόματός σου ὑπέμεινά σε, Κύριε,
ὑπέμεινεν ἡ ψυχή μου εἰς τὸν λόγον σου, ἤλπισεν ἡ ψυχή μου ἐπὶ τὸν Κύριον.

Χριστοῦ οἱ ἀπόστολοι, τῶν γηγενῶν οἱ φωστῆρες, θησαυροὶ κοσμόπλουτοι, τῆς πανσόφου γνώσεως, τοῦ Θεοῦ ἡμῶν, τοὺς ὑμᾶς μέλποντας, πειρασμῶν ῥύσατε, ταῖς ἁγίαις προσευχαῖς ὑμῶν, καὶ τὸν καιρὸν ἡμῖν, τὸν τῶν νηστειῶν διεξάγετε, νεανικῶς βραβεύοντες, ἐν εἰρήνῃ νῦν τὴν ζωὴν ἡμῶν, ἵνα εὐαρέστως, προφθάσαντες τὸ πάθος τοῦ Χριστοῦ, ἐν παρρησίᾳ προσφέρωμεν, ὕμνους τῷ Θεῷ ἡμῶν.

Κωνσταντίνου Παπαγιάννη

Προσόμοια Μηναίου (13 Μαρτίου)

ᾯΩ τοῦ παραδόξου ἦχος πλ.δ'

Ἀπὸ φυλακῆς πρωΐας μέχρι νυκτός, ἀπὸ φυλακῆς πρωΐας, ἐλπισάτω Ἰσραὴλ ἐπὶ τὸν Κύριον.

Λόγῳ τὰ πάθη πανόλβιε, καθυποτάξας σαφῶς, τὴν ψυχὴν κατελάμπρυνας, ἀρετῶν ἐν χρώμασι, καὶ δογμάτων ὀρθότητι, τὸν τῆς σοφίας πλοῦτον δρεψάμενος, καὶ διανείμας τοῖς σοὶ προστρέχουσι, λύχνος πολύφωτος, γεγονὼς τῇ χάριτι, θεοπρεπῶς, ὤφθης ἐγκαλλώπισμα, τῇ Ἐκκλησίᾳ Χριστοῦ.

Ὅτι παρὰ τῷ Κυρίῳ τὸ ἔλεος καὶ πολλὴ παρ' αὐτῷ λύτρωσις·
καὶ αὐτὸς λυτρώσεται τὸν Ἰσραὴλ ἐκ πασῶν τῶν ἀνομιῶν αὐτοῦ.

Αἰνεῖτε τὸν Κύριον πάντα τὰ ἔθνη ἐπαινέσατε αὐτὸν πάντες οἱ λαοί.

Νίκην κατ᾽ ἐχθρῶν ἀράμενος, δικαιοσύνης λαμπρῷ, νῦν στεφάνῳ κεκόσμησαι, Νικηφόρε πάνσοφε, τῆς ἁγνείας διδάσκαλε, τῆς εὐσεβείας στῦλος ἀκράδαντος, τῆς Ἐκκλησίας ἀκαταμάχητος, πύργος γενόμενος, τῶν ἀφρόνων ἅπασαν, αἱρετικῶν, φάλαγγα κατέστρεψας, θεόφρον ὅσιε.

Ὅτι ἐκραταιώθη τὸ ἔλεος αὐτοῦ ἐφ' ἡμᾶς, καὶ ἡ ἀλήθεια τοῦ Κυρίου μένει εἰς τὸν αἰῶνα.

Ἔνδον τῶν ἀδύτων πέφηνας, εἰς οὐρανοὺς ἀναβάς, ἀρετῶν ἐποχούμενος, θεορρήμον ἅρμασι, διφρηλάτης αἰθέριος, ὡς ὁ Θεσβίτης νῦν ἀνυψούμενος, οὗ καὶ τὸν ζῆλον ἐκμιμησάμενος, ξίφει τοῦ Πνεύματος, τῆς αἰσχύνης ἅπαντας, τοὺς ἱερεῖς, ἄριστα κατέσφαξας, μακαριώτατε.

Θεοτοκίον

Δόξα Πατρὶ καὶ Υἱῷ καὶ ἁγίῳ Πνεύματι.
Καὶ νῦν καὶ ἀεὶ καὶ εἰς τοὺς αἰῶνας τῶν αἰώνων, ἀμήν.

Χαίροις οἰκουμένης καύχημα, χαῖρε Κυρίου ναέ, χαῖρε ὄρος κατάσκιον, χαῖρε καταφύγιον, χαῖρε λυχνία χρυσῆ, χαῖρε τὸ κλέος τῶν ὀρθοδόξων σεμνή, χαῖρε Μαρία, μήτηρ Χριστοῦ τοῦ Θεοῦ, χαῖρε παράδεισε, χαῖρε θεία τράπεζα, χαῖρε σκηνή, χαῖρε στάμνε πάγχρυσε, χαῖρε ἡ πάντων ἐλπίς.

Μικρὰ Εἴσοδος

Σοφία Ὀρθοί!

Φῶς ἱλαρὸν ἁγίας δόξης, ἀθανάτου Πατρός, οὐρανίου, ἁγίου, μάκαρος, Ἰησοῦ Χριστέ, ἐλθόντες ἐπὶ τὴν ἡλίου δύσιν, ἰδόντες φῶς ἑσπερινόν, ὑμνοῦμεν Πατέρα, Υἱόν, καὶ ἅγιον Πνεῦμα Θεόν. Ἄξιόν σε ἐν πᾶσι καιροῖς, ὑμνεῖσθαι φωναῖς αἰσίαις, Υἱὲ Θεοῦ, ζωὴν ὁ διδούς, διὸ ὁ κόσμος σὲ δοξάζει.

Ἑσπέρας.

Προκείμενον ἦχος πλ.β′ ψαλμὸς λα′

Ἦχος

πρωτ.Κων.Παπαγιάννη
Μουσικόν Τριώδιον
τόμος β΄ 2003 σ.363*

Εὐφράνθητε ἐπὶ Κύριον καὶ ἀγαλλιᾶσθε, δίκαιοι, καὶ καυχᾶσθε, πάντες οἱ εὐθεῖς τῇ καρδίᾳ.

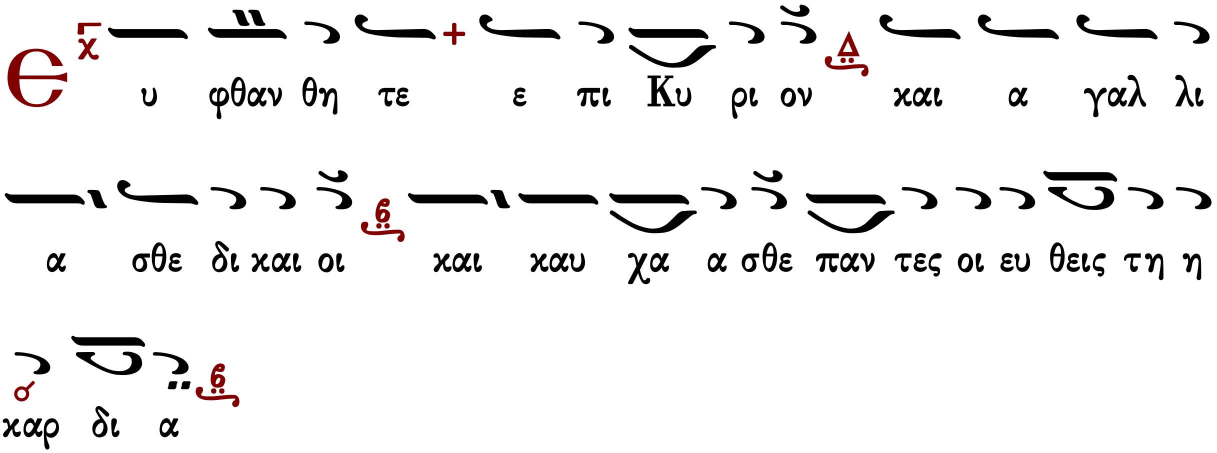

∴ Μακάριοι, ὧν ἀφέθησαν αἱ ἀνομίαι.

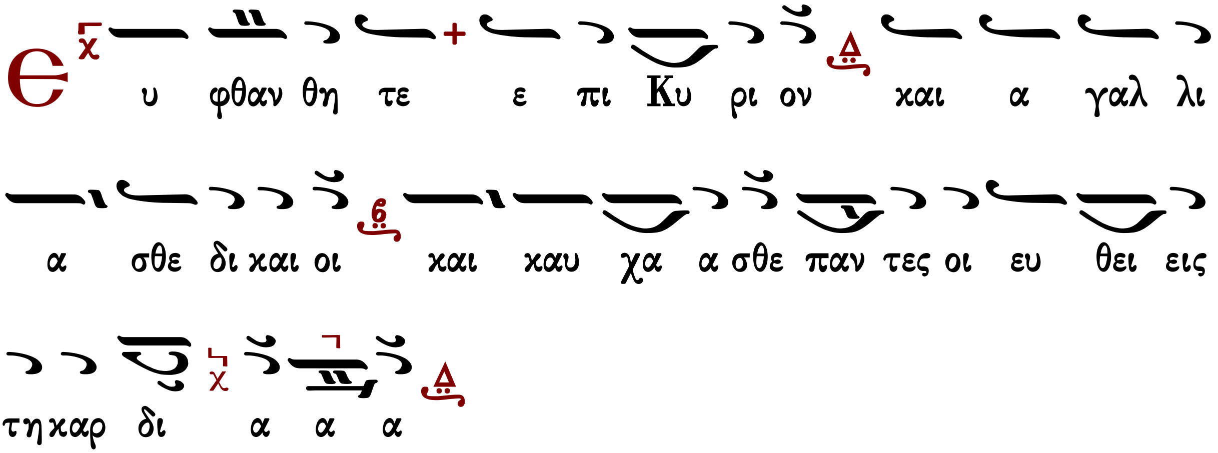

Γενέσεως τὸ Ἀνάγνωσμα

Σοφία. Πρόσχωμεν.

Κεφ. Δ', 16-26

Ἐξῆλθε Κάϊν ἀπὸ προσώπου τοῦ Θεοῦ, καὶ ᾤκησεν ἐν γῇ Ναΐδ, κατέναντι Ἐδέμ. Καὶ ἔγνω Κάϊν τὴν γυναῖκα αὐτοῦ, καὶ συλλαβοῦσα ἔτεκε τὸν Ἐνώχ. Καὶ ἦν οἰκοδομῶν πόλιν, καὶ ἐπωνόμασε τὴν πόλιν ἐπὶ τῷ ὀνόματι τοῦ υἱοῦ αὐτοῦ, Ἐνώχ. Ἐγεννήθη δὲ τῷ Ἐνὼχ

Γαϊδάδ, καὶ Γαϊδὰδ ἐγέννησε τὸν Μαλελεήλ, καὶ Μαλελεὴλ ἐγέννησε τὸν Μαθουσάλα, καὶ Μαθουσάλα ἐγέννησε τὸν Λάμεχ. Καὶ ἔλαβεν ἑαυτῷ Λάμεχ δύο γυναῖκας, ὄνομα τῇ μιᾷ, Ἀδά, καὶ ὄνομα τῇ δευτέρᾳ Σελλά. Καὶ ἔτεκεν Ἀδὰ τόν Ἰωβήλ· οὗτος ἦν πατὴρ οἰκούντων ἐν σκηναῖς κτηνοτρόφων, καὶ ὄνομα τῷ ἀδελφῷ αὐτοῦ Ἰουβάλ· οὗτος ἦν ὁ καταδείξας ψαλτήριον καὶ κιθάραν, Σελλὰ δὲ καὶ αὐτὴ ἔτεκε τὸν Θόβελ, καὶ ἦν σφυροκόπος χαλκεὺς χαλκοῦ, καὶ σιδήρου· ἀδελφὴ δὲ Θόβελ, Νοεμά. Εἶπε δὲ Λάμεχ ταῖς ἑαυτοῦ γυναιξίν, Ἀδὰ καὶ Σελλά· Ἀκούσατέ μου τῆς φωνῆς, γυναῖκες Λάμεχ, ἐνωτίσασθέ μου τοὺς λόγους, ὅτι ἄνδρα ἀπέκτεινα εἰς τραῦμα ἐμοί, καὶ νεανίσκον εἰς μώλωπα ἐμοί. Ὅτι ἑπτάκις ἐκδεδίκηται ἐκ Κάϊν, ἐκ δὲ Λάμεχ ἑβδομηκοντάκις ἑπτά. Ἔγνω δὲ Ἀδὰμ Εὔαν τὴν γυναῖκα αὐτοῦ, καὶ συλλαβοῦσα ἔτεκεν υἱόν, καὶ ἐπωνόμασε τὸ ὄνομα αὐτοῦ, Σήθ, λέγουσα· Ἐξανέστησε γάρ μοι ὁ Θεὸς σπέρμα ἕτερον ἀντὶ Ἄβελ, ὃν ἀπέκτεινε Κάϊν. Καὶ τῷ Σὴθ ἐγένετο υἱός, ἐπωνόμασε δὲ τὸ ὄνομα αὐτοῦ. Ἐνώς· οὗτος ἤλπισεν ἐπικαλεῖσθαι τὸ ὄνομα Κυρίου τοῦ Θεοῦ.

Προκείμενον ἦχος α′ ψαλμὸς λβ′

Ἦχος Πα

πρωτ.Κων.Παπαγιάννη
Μουσικόν Τριώδιον
τόμος β΄ 2003 σ.363*

Γένοιτο, Κύριε, τὸ ἔλεός σου ἐφ᾽ ἡμᾶς, καθάπερ ἠλπίσαμεν ἐπὶ σέ.

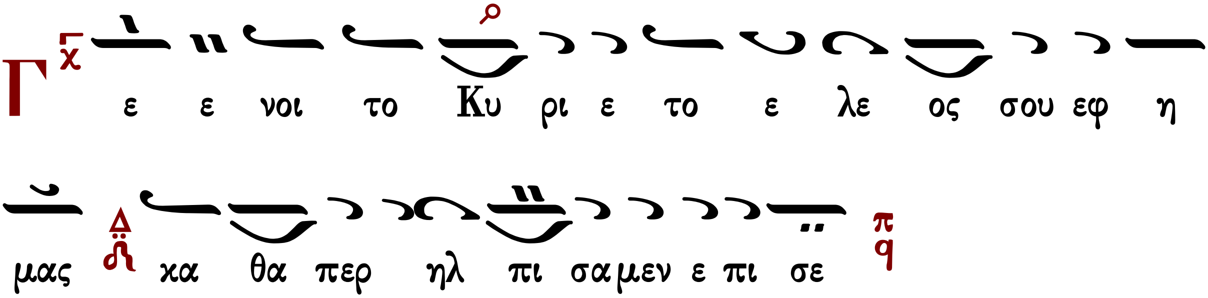

∴ Ἀγαλλιᾶσθε δίκαιοι ἐν Κυρίῳ.

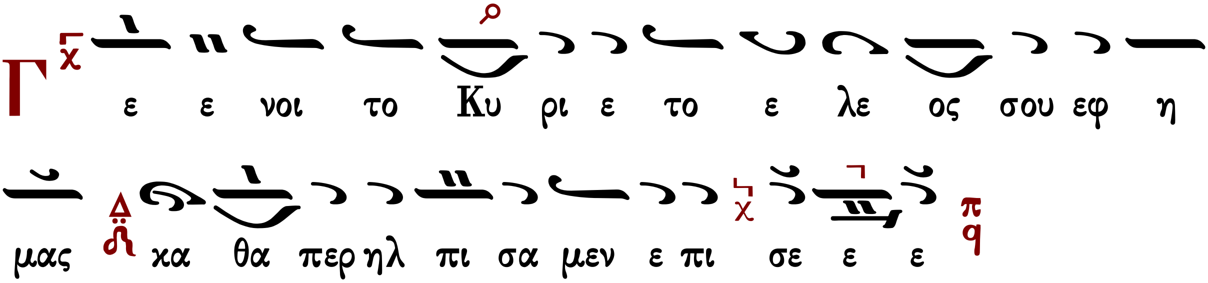

Κέλευσον!

Σοφία, Ὀρθοί. Φῶς Χριστοῦ φαίνει πᾶσι.

Παροιμιῶν τὸ Ἀνάγνωσμα

Σοφία. Πρόσχωμεν

Κεφ. Ε', 15 - ΣΤ', 3

Υἱέ, πίνε ὕδατα ἀπὸ σῶν ἀγγείων, καὶ ἀπὸ σῶν φρεάτων πηγῆς, ὑπερεκχείσθω σοι τὰ σὰ ὕδατα ἐκ τῆς σῆς πηγῆς, εἰς δὲ σὰς πλατείας διαπορευέσθω τὰ σὰ ὕδατα. Ἔστω σοι μόνῳ ὑπάρχοντα, καὶ μηδεὶς ἀλλότριος μετασχέτω σοι. Ἡ πηγή σου τοῦ ὕδατος ἔστω σοι ἰδία, καὶ συνευφραίνου μετὰ γυναικὸς τῆς ἐκ νεότητός σου. Ἔλαφος φιλίας, καὶ πῶλος σῶν χαρίτων ὁμιλείτω σοι· ἡ δὲ ἰδία ἡγείσθω σου, καὶ συνέστω σοι ἐν παντὶ καιρῷ· ἐν γὰρ τῇ ταύτης φιλίᾳ συμπεριφερόμενος, πολλοστὸς ἔσῃ. Μὴ πολὺς ἴσθι πρὸς ἀλλοτρίαν, μηδὲ συνέχου ἀγκάλαις ταῖς μὴ ἰδίαις· ἐνώπιον γάρ εἰσι τῶν τοῦ Θεοῦ ὀφθαλμῶν ὁδοὶ ἀνδρός, εἰς δὲ πάσας τροχιὰς αὐτοῦ σκοπεύει. Παρανομίαι ἄνδρα ἀγρεύουσι, σειραῖς δὲ τῶν ἑαυτοῦ ἁμαρτιῶν ἕκαστος σφίγγεται. Οὗτος τελευτᾷ μετὰ ἀπαιδεύτων, ἐκ δὲ πλήθους τῆς ἑαυτοῦ βιότητος ἐξερρίφη, καὶ ἀπώλετο δι᾿ ἀφροσύνην. Υἱέ, ἐὰν ἐγγυήσῃ σὸν φίλον, παραδώσεις σὴν χεῖρα ἐχθρῷ· παγὶς γὰρ ἰσχυρὰ ἀνδρὶ τὰ ἴδια χείλη, καὶ ἁλίσκεται χείλεσιν ἰδίου στόματος. Ποίει υἱέ, ἃ ἐγώ σοι ἐντέλλομαι καὶ σῴζου.

Ὁ ἱερεύς, εὐθὺς μετὰ τὸ τέλος τοῦ ἀναγνώσματος, ἱστάμενος πρὸ τῆς ἁγίας Τραπέζης καὶ θυμιῶν ἐλαφρῶς, ψάλλει κατανυκτικῶς εἰς ἦχον πλ.β΄.

Κατευθυνθήτω ἡ προσευχή μου, ὡς θυμίαμα ἐνώπιόν σου, ἔπαρσις τῶν χειρῶν μου, θυσία ἑσπερινή.

Ὁ ἱερεὺς ἐρχόμενος εἰς τὸ νότιον μέρος τῆς Ἁγίας Τραπέζης καὶ θυμιῶν λέγει ἐκφώνως.

στίχος α΄ Κύριε, ἐκέκραξα πρὸς σέ, εἰσάκουσόν μου· πρόσχες τῇ φωνῇ τῆς δεήσεώς μου ἐν τῷ κεκραγέναι με πρὸς σέ.

Κατευθυνθήτω

Κατευθυνθήτω ἡ προσευχή μου, ὡς θυμίαμα ἐνώπιόν σου,
ἔπαρσις τῶν χειρῶν μου, θυσία ἑσπερινή.

δ΄	Νηλέως Καμαράδου	Δημητρίου Σουρλαντζῆ
πλ.α΄	Πανδέκτη	Δημητρίου Σουρλαντζῆ
	Θεοδώρου Φωκαέως	Κωνσταντίνου Παπαγιάννη
	Θρασυβούλου Στανίτσα	
πλ.β΄	μέλος ἀρχαῖον	Θρασυβούλου Στανίτσα
	Θεοδώρου Φωκαέως	Δημητρίου Σουρλαντζῆ
	Γεωργίου Πρωγάκη	Κωνσταντίνου Παπαγιάννη
βαρὺς	Γεωργίου Πρωγάκη	Δημητρίου Σουρλαντζῆ Ι
	Θρασυβούλου Στανίτσα	Δημητρίου Σουρλαντζῆ ΙΙ

στίχος β' Θοῦ, Κύριε, φυλακὴν τῷ στόματί μου, καὶ θύραν περιοχῆς περὶ τὰ χείλη μου.

χορὸς β' Κατευθυνθήτω ἡ προσευχή μου, ὡς θυμίαμα ἐνώπιόν σου, ἔπαρσις τῶν χειρῶν μου, θυσία ἑσπερινή.

στίχος γ' Μὴ ἐκκλίνῃς τὴν καρδίαν μου εἰς λόγους πονηρίας τοῦ προφασίζεσθαι προφάσεις ἐν ἁμαρτίαις.

χορὸς α' Κατευθυνθήτω ἡ προσευχή μου, ὡς θυμίαμα ἐνώπιόν σου, ἔπαρσις τῶν χειρῶν μου, θυσία ἑσπερινή.

Δόξα Πατρὶ καὶ Υἱῷ καὶ ἁγίῳ Πνεύματι.
Καὶ νῦν καὶ ἀεὶ καὶ εἰς τοὺς αἰῶνας τῶν αἰώνων. Ἀμήν.

χορὸς β' Κατευθυνθήτω ἡ προσευχή μου, ὡς θυμίαμα ἐνώπιόν σου, ἔπαρσις τῶν χειρῶν μου, θυσία ἑσπερινή.

Κατευθυνθήτω ἡ προσευχή μου, ὡς θυμίαμα ἐνώπιόν σου.

χορὸς α' Ἔπαρσις τῶν χειρῶν μου, θυσία ἑσπερινή.

Ἐκτενὴς ἱκεσία

Εἴπωμεν πάντες ἐξ ὅλης τῆς ψυχῆς καὶ ἐξ ὅλης τῆς διανοίας ἡμῶν· εἴπωμεν.
Κύριε, ἐλέησον.
Κύριε παντοκράτορ, ὁ Θεὸς τῶν πατέρων ἡμῶν, δεόμεθά σου, ἐπάκουσον καὶ ἐλέησον.
Κύριε, ἐλέησον.
Ἐλέησον ἡμᾶς, ὁ Θεός, κατὰ τὸ μέγα ἔλεός σου· δεόμεθά σου, ἐπάκουσον καὶ ἐλέησον.
Κύριε, ἐλέησον. (γ')
Ἔτι δεόμεθα ὑπὲρ τοῦ ἀρχιεπισκόπου ἡμῶν, τῶν πρεσβυτέρων, τῶν διακόνων καὶ τῶν μοναχῶν καὶ πάσης τῆς ἐν Χριστῷ ἡμῶν ἀδελφότητος.
Κύριε, ἐλέησον. (γ')
Ἔτι δεόμεθα ὑπὲρ ἐλέους, ζωῆς, εἰρήνης, ὑγείας, σωτηρίας, ἐπισκέψεως, συγχωρήσεως καὶ ἀφέσεως τῶν ἁμαρτιῶν τῶν δούλων σου, πάντων τῶν εὐσεβῶν καὶ ὀρθοδόξων χριστιανῶν, τῶν κατοικούντων καὶ παρεπιδημούντων ἐν τῇ πόλει καὶ τῇ ἐνορίᾳ ταύτῃ, τῶν ἐπιτρόπων καὶ συνδρομητῶν τῆς ἁγίας Ἐκκλησίας ταύτης, σὺν ταῖς γυναιξὶ καὶ τοῖς τέκνοις αὐτῶν.
Κύριε, ἐλέησον. (γ')

Ἔτι δεόμεθα ὑπὲρ τῶν μακαρίων καὶ ἀειμνήστων κτιτόρων τῆς ἁγίας Ἐκκλησίας ταύτης καὶ ὑπὲρ πάντων τῶν προαναπαυσαμένων πατέρων καὶ ἀδελφῶν ἡμῶν, τῶν ἐνθάδε εὐσεβῶς κειμένων καὶ τῶν ἁπανταχοῦ ὀρθοδόξων.
Κύριε, ἐλέησον. (γ´)
Ἔτι δεόμεθα ὑπὲρ τῶν καρποφορούντων καὶ καλλιεργούντων ἐν τῷ ἁγίῳ καὶ πανσέπτῳ ναῷ τούτῳ, κοπιώντων, ψαλλόντων καὶ ὑπὲρ τοῦ περιεστῶτος λαοῦ, τῶν ἀπεκδεχομένων τὸ παρὰ σοῦ μέγα καὶ πλούσιον ἔλεος.
Κύριε, ἐλέησον.
Ὅτι ἐλεήμων καὶ φιλάνθρωπος Θεὸς ὑπάρχεις καὶ σοὶ τὴν δόξαν ἀναπέμπομεν, τῷ Πατρὶ καὶ τῷ Υἱῷ καὶ τῷ ἁγίῳ Πνεύματι, νῦν καὶ ἀεὶ καὶ εἰς τοὺς αἰῶνας τῶν αἰώνων.
Ἀμήν.

Δεήσεις ὑπὲρ τῶν κατηχουμένων

Εὔξασθε οἱ κατηχούμενοι τῷ Κυρίῳ.
Κύριε, ἐλέησον.
Οἱ πιστοὶ ὑπὲρ τῶν κατηχουμένων δεηθῶμεν.
Κύριε, ἐλέησον.
Ἵνα ὁ Κύριος αὐτοὺς ἐλεήσῃ.
Κύριε, ἐλέησον.
Κατηχήσῃ αὐτοὺς τὸν λόγον τῆς ἀληθείας.
Κύριε, ἐλέησον.
Ἀποκαλύψῃ αὐτοῖς τὸ εὐαγγέλιον τῆς δικαιοσύνης.
Κύριε, ἐλέησον.
Ἑνώσῃ αὐτοὺς τῇ ἁγίᾳ αὐτοῦ καθολικῇ καὶ ἀποστολικῇ Ἐκκλησίᾳ.
Κύριε, ἐλέησον.
Σῶσον, ἐλέησον, ἀντιλαβοῦ καὶ διαφύλαξον αὐτούς, ὁ Θεὸς τῇ σῇ χάριτι.
Κύριε, ἐλέησον.
Οἱ κατηχούμενοι, τὰς κεφαλὰς ὑμῶν τῷ Κυρίῳ κλίνατε.
Σοί, Κύριε.
Ἵνα καὶ αὐτοὶ σὺν ἡμῖν δοξάζωσι τὸ πάντιμον καὶ μεγαλοπρεπὲς ὄνομά σου, τοῦ Πατρὸς καὶ τοῦ Υἱοῦ καὶ τοῦ ἁγίου Πνεύματος, νῦν καὶ ἀεὶ καὶ εἰς τοὺς αἰῶνας τῶν αἰώνων.
Ἀμήν.
Ὅσοι κατηχούμενοι προέλθετε· οἱ κατηχούμενοι, προέλθετε.

Δεήσεις ὑπὲρ τῶν πιστῶν

Ὅσοι πιστοί, ἔτι καὶ ἔτι ἐν εἰρήνῃ τοῦ Κυρίου δεηθῶμεν.
Κύριε ἐλέησον.

Ἀντιλαβοῦ, σῶσον, ἐλέησον, καὶ διαφύλαξον ἡμᾶς, ὁ Θεός, τῇ σῇ χάριτι.
Κύριε ἐλέησον.
Σοφία.
Ὅτι πρέπει σοι πᾶσα δόξα, τιμὴ καὶ προσκύνησις, τῷ Πατρὶ καὶ τῷ Υἱῷ καὶ τῷ ἁγίῳ Πνεύματι, νῦν καὶ ἀεὶ καὶ εἰς τοὺς αἰῶνας τῶν αἰώνων.
Ἀμήν.
Ἔτι, καὶ ἔτι ἐν εἰρήνῃ τοῦ Κυρίου δεηθῶμεν.
Κύριε ἐλέησον.
Ἀντιλαβοῦ, σῶσον, ἐλέησον καὶ διαφύλαξον ἡμᾶς, ὁ Θεός, τῇ σῇ χάριτι.
Κύριε ἐλέησον.
Σοφία.
Κατὰ τὴν δωρεὰν τοῦ Χριστοῦ σου, μεθ' οὗ εὐλογητὸς εἶ σὺν τῷ παναγίῳ καὶ ἀγαθῷ καὶ ζωοποιῷ σου Πνεύματι, νῦν καὶ ἀεὶ καὶ εἰς τοὺς αἰῶνας τῶν αἰώνων.
Ἀμήν.

Νῦν αἱ Δυνάμεις

Νῦν αἱ Δυνάμεις τῶν οὐρανῶν σὺν ἡμῖν ἀοράτως λατρεύουσιν. Ἰδοὺ γὰρ εἰσπορεύεται ὁ βασιλεὺς τῆς δόξης. Ἰδοὺ θυσία μυστική, τετελειωμένη, δορυφορεῖται. Πίστει καὶ πόθῳ προσέλθωμεν, ἵνα μέτοχοι ζωῆς αἰωνίου γενώμεθα. Ἀλληλούϊα.

α'	277	Παναγιώτου Κηλτζανίδου
β'	264	Κωνσταντίνου Παπαγιάννη
γ'	248	Κωνσταντίνου Παπαγιάννη
πλ.β'	309	Πέτρου τοῦ Πελοποννησίου
	346	Ἰωάννου Πρωτοψάλτου
	358	Θρασυβούλου Στανίτσα
	392	Γεωργίου Καρακάση

Τὰ Πληρωτικὰ

Πληρώσωμεν τὴν ἑσπερινὴν δέησιν ἡμῶν τῷ Κυρίῳ.
Κύριε ἐλέησον.
Ὑπὲρ τῶν προτεθέντων καὶ προαγιασθέντων τιμίων δώρων, τοῦ Κυρίου δεηθῶμεν.
Κύριε ἐλέησον.
Ὅπως ὁ φιλάνθρωπος Θεὸς ἡμῶν, ὁ προσδεξάμενος αὐτὰ εἰς τὸ ἅγιον καὶ ὑπερουράνιον καὶ νοερὸν αὐτοῦ θυσιαστήριον εἰς ὀσμὴν εὐωδίας πνευματικῆς, ἀντικαταπέμψῃ ἡμῖν τὴν

θείαν χάριν καὶ τὴν δωρεὰν τοῦ ἁγίου Πνεύματος δεηθῶμεν.
Κύριε ἐλέησον.
Ὑπὲρ τοῦ ῥυσθῆναι ἡμᾶς ἀπὸ πάσης θλίψεως, ὀργῆς, κινδύνου καὶ ἀνάγκης, τοῦ Κυρίου δεηθῶμεν.
Κύριε ἐλέησον.
Ἀντιλαβοῦ, σῶσον, ἐλέησον καὶ διαφύλαξον ἡμᾶς, ὁ Θεός, τῇ σῇ χάριτι.
Κύριε ἐλέησον.
Τὴν ἑσπέραν πᾶσαν, τελείαν, ἁγίαν, εἰρηνικὴν καὶ ἀναμάρτητον, παρὰ τοῦ Κυρίου, αἰτησώμεθα.
Παράσχου Κύριε.
Ἄγγελον εἰρήνης, πιστὸν ὁδηγόν, φύλακα τῶν ψυχῶν καὶ τῶν σωμάτων ἡμῶν, παρὰ τοῦ Κυρίου αἰτησώμεθα.
Παράσχου Κύριε.
Συγγνώμην καὶ ἄφεσιν τῶν ἁμαρτιῶν καὶ τῶν πλημμελημάτων ἡμῶν, παρὰ τοῦ Κυρίου αἰτησώμεθα.
Παράσχου Κύριε.
Τὰ καλὰ καὶ συμφέροντα ταῖς ψυχαῖς ἡμῶν καὶ εἰρήνην τῷ κόσμῳ, παρὰ τοῦ Κυρίου αἰτησώμεθα.
Παράσχου Κύριε.
Τὸν ὑπόλοιπον χρόνον τῆς ζωῆς ἡμῶν ἐν εἰρήνῃ καὶ μετανοίᾳ ἐκτελέσαι, παρὰ τοῦ Κυρίου αἰτησώμεθα.
Παράσχου Κύριε.
Χριστιανὰ τὰ τέλη της ζωῆς ἡμῶν, ἀνώδυνα, ἀνεπαίσχυντα, εἰρηνικὰ καὶ καλὴν ἀπολογίαν τὴν ἐπὶ τοῦ φοβεροῦ βήματος τοῦ Χριστοῦ αἰτησώμεθα.
Παράσχου Κύριε.
Τὴν ἑνότητα τῆς πίστεως καὶ τὴν κοινωνίαν τοῦ ἁγίου Πνεύματος αἰτησάμενοι, ἑαυτοὺς καὶ ἀλλήλους καὶ πᾶσαν τὴν ζωὴν ἡμῶν Χριστῷ τῷ Θεῷ παραθώμεθα.
Σοὶ Κύριε.
Καὶ καταξίωσον ἡμᾶς, Δέσποτα, μετὰ παῤῥησίας, ἀκατακρίτως, τολμᾶν ἐπικαλεῖσθαι σε τὸν ἐπουράνιον Θεὸν Πατέρα καὶ λέγειν.
Πάτερ ἡμῶν ὁ ἐν τοῖς οὐρανοῖς, ἁγιασθήτω τὸ ὄνομά σου· ἐλθέτω ἡ βασιλεία σου· γενηθήτω τὸ θέλημά σου, ὡς ἐν οὐρανῷ, καὶ ἐπὶ τῆς γῆς· τὸν ἄρτον ἡμῶν τὸν ἐπιούσιον δὸς ἡμῖν σήμερον· καὶ ἄφες ἡμῖν τὰ ὀφειλήματα ἡμῶν, ὡς καὶ ἡμεῖς ἀφίεμεν τοῖς ὀφειλέταις ἡμῶν· καὶ μὴ εἰσενέγκῃς ἡμᾶς εἰς πειρασμόν, ἀλλὰ ῥῦσαι ἡμᾶς ἀπὸ τοῦ πονηροῦ.
Ὅτι σοῦ ἐστιν ἡ βασιλεία καὶ ἡ δύναμις καὶ ἡ δόξα, τοῦ Πατρὸς καὶ τοῦ Υἱοῦ καὶ τοῦ ἁγίου Πνεύματος, νῦν καὶ ἀεὶ καὶ εἰς τοὺς αἰῶνας τῶν αἰώνων.
χορὸς β': Ἀμήν.
Εἰρήνη πᾶσι.

χορὸς β': Καὶ τῷ πνεύματί σου.
Τὰς κεφαλὰς ἡμῶν τῷ Κυρίῳ κλίνωμεν.
χορὸς α': Σοί, Κύριε.
Χάριτι καὶ οἰκτιρμοῖς καὶ φιλανθρωπίᾳ τοῦ μονογενοῦς σου Υἱοῦ, μεθ' οὗ εὐλογητὸς εἶ, σὺν τῷ παναγίῳ καὶ ἀγαθῷ καὶ ζωοποιῷ σου Πνεύματι, νῦν καὶ ἀεὶ καὶ εἰς τοὺς αἰῶνας τῶν αἰώνων.
Ἀμήν.
Πρόσχωμεν. Τὰ προηγιασμένα ἅγια τοῖς ἁγίοις.
Εἷς Ἅγιος, εἷς Κύριος, Ἰησοῦς Χριστός, εἰς δόξαν Θεοῦ Πατρός. Ἀμήν.

Κοινωνικὸν

Γεύσασθε καὶ ἴδετε, ὅτι χρηστὸς ὁ Κύριος. Ἀλληλούϊα.

α'	308	Ἰωάννου τοῦ Κλαδᾶ
	405	Θρασυβούλου Στανίτσα
β'	237	Κωνσταντίνου Παπαγιάννη
γ'	229	Κωνσταντίνου Παπαγιάννη
πλ.α'	429	Ἰωάννου τοῦ Κουκουζέλους
	271	Κωνσταντίνου Παπαγιάννη
πλ.β'	224	Ἰωάννου τοῦ Δαμασκηνοῦ
	316	Παναγιώτου Κηλτζανίδου
βαρὺς	273	Γεωργίου τοῦ Κρητός

Σῶσον ὁ Θεὸς τὸν λαόν σου καὶ εὐλόγησον τὴν κληρονομίαν σου.

ἦχος β'

Εὐλογήσω τὸν Κύριον ἐν παντὶ καιρῷ διὰ παντὸς ἡ αἴνεσις αὐτοῦ ἐν τῷ στόματί μου. Ἄρτον οὐράνιον, καὶ ποτήριον ζωῆς γεύσασθε καὶ ἴδετε ὅτι χρηστὸς ὁ Κύριος. Ἀλληλούϊα, Ἀλληλούϊα, Ἀλληλούϊα.

Δημητρίου Σουρλαντζῆ — Κωνσταντίνου Παπαγιάννη

Εὐλογητὸς ὁ Θεὸς ἡμῶν, πάντοτε, νῦν καὶ ἀεὶ καὶ εἰς τοὺς αἰῶνας τῶν αἰώνων.

Ἀμήν. [Ἀμήν. Ἀμήν. Εἰς ἄφεσιν ἁμαρτιῶν καὶ ζωὴν τὴν αἰώνιον.]

Πληρωθήτω τὸ στόμα ἡμῶν αἰνέσεώς σου, Κύριε, ὅπως ὑμνήσωμεν τὴν δόξαν σου· ὅτι ἠξίωσας ἡμᾶς μετασχεῖν τῶν ἁγίων [ἀθανάτων καὶ ἀχράντων] σου μυστηρίων· στήριξον ἡμᾶς ἐν τῷ σῷ ἁγιασμῷ, ὅλην τὴν ἡμέραν μελετᾶν τὴν δικαιοσύνην σου· ἀλληλούια, ἀλληλούια, ἀλληλούια.

ἦχος β'		ἦχος πλ.α'
Ι. Μ. Βατοπαιδίου	Ι.Μ.Σίμωνος Πέτρας Ι	Ι.Μ.Σίμωνος Πέτρας ΙΙ

Ὀρθοί. Μεταλαβόντες τῶν θείων, ἁγίων, ἀχράντων... Ἀντιλαβοῦ, σῶσον, ἐλέησον...

Κύριε, ἐλέησον.

Τὴν ἑσπέραν πᾶσαν, τελείαν, ἁγίαν, εἰρηνικὴν καὶ ἀναμάρτητον αἰτησάμενοι, ἑαυτοὺς καὶ ἀλλήλους καὶ πᾶσαν τὴν ζωὴν ἡμῶν Χριστῷ τῷ Θεῷ παραθώμεθα.

Σοί, Κύριε.

Ὅτι σὺ εἶ ὁ ἁγιασμὸς ἡμῶν καὶ σοὶ τὴν δόξαν ἀναπέμπομεν, τῷ Πατρὶ καὶ τῷ Υἱῷ καὶ τῷ ἁγίῳ Πνεύματι, νῦν καὶ ἀεὶ καὶ εἰς τοὺς αἰῶνας τῶν αἰώνων.

Ἀμήν.

Ἐν εἰρήνῃ προέλθωμεν.

Ἐν ὀνόματι Κυρίου.

Τοῦ Κυρίου δεηθῶμεν.

Κύριε, ἐλέησον.

Δέσποτα Παντοκράτορ, ὁ πᾶσαν τὴν κτίσιν ἐν σοφίᾳ δημιουργήσας, ὁ διὰ τὴν ἄφατόν σου πρόνοιαν καὶ πολλὴν ἀγαθότητα, ἀγαγὼν ἡμᾶς εἰς τὰς πανσέπτους ἡμέρας ταύτας, πρὸς καθαρισμὸν ψυχῶν καὶ σωμάτων, πρὸς ἐγκράτειαν παθῶν, πρὸς ἐλπίδα ἀναστάσεως, ὁ διὰ τεσσαράκοντα ἡμερῶν πλάκας χειρίσας τὰ θεοχάρακτα γράμματα τῷ θεράποντί σου Μωσεῖ, παράσχου καὶ ἡμῖν, ἀγαθέ, τὸν ἀγῶνα τὸν καλὸν ἀγωνίσασθαι, τὸν δρόμον τῆς νηστείας ἐκτελέσαι, τὴν πίστιν ἀδιαίρετον τηρῆσαι, τὰς κεφαλὰς τῶν ἀοράτων δρακόντων συνθλάσαι, νικητάς τε τῆς ἁμαρτίας ἀναφανῆναι καὶ ἀκατακρίτως φθάσαι προσκυνῆσαι καὶ τὴν ἁγίαν ἀνάστασιν. Ὅτι ηὐλόγηται καὶ δεδόξασται τὸ πάντιμον καὶ μεγαλοπρεπὲς ὄνομά σου, τοῦ Πατρὸς καὶ τοῦ Υἱοῦ καὶ τοῦ ἁγίου Πνεύματος, νῦν καὶ ἀεὶ καὶ εἰς τοὺς αἰῶνας τῶν αἰώνων.

Ἀμήν.

ἦχος β'

Εἴη τὸ ὄνομα Κυρίου εὐλογημένον, ἀπὸ τοῦ νῦν καὶ ἕως τοῦ αἰῶνος. (β')

Τὸ ὄνομα Κυρίου εἴη εὐλογημένον, ἀπὸ τοῦ νῦν καὶ ἕως τοῦ αἰῶνος.

Γαβριὴλ Κουντιάδου	Δημητρίου Σουρλαντζῆ	Ι.Μ.Σίμωνος Πέτρας

Ἀπόλυσις

Τοῦ Κυρίου δεηθῶμεν.
Κύριε ἐλέησον.
Εὐλογία Κυρίου καὶ ἔλεος αὐτοῦ ἔλθοι ἐφ᾽ ὑμᾶς, τῇ αὐτοῦ θείᾳ χάριτι καὶ φιλανθρωπίᾳ, πάντοτε, νῦν καὶ ἀεὶ καὶ εἰς τοὺς αἰῶνας τῶν αἰώνων.
Ἀμήν.
Δόξα σοι, Χριστὲ ὁ Θεός, ἡ ἐλπὶς ἡμῶν, δόξα σοι.
Δόξα Πατρὶ καὶ Υἱῷ καὶ ἁγίῳ Πνεύματι.
Καὶ νῦν καὶ ἀεὶ καὶ εἰς τοὺς αἰῶνας τῶν αἰώνων, ἀμήν.
Κύριε ἐλέησον. Κύριε ἐλέησον. Κύριε ἐλέησον. Εὐλόγησον πάτερ.
Χριστὸς ὁ ἀληθινὸς Θεὸς ἡμῶν, ταῖς πρεσβείαις τῆς παναχράντου καὶ παναμώμου ἁγίας αὐτοῦ Μητρός· δυνάμει τοῦ τιμίου καὶ ζωοποιοῦ σταυροῦ, προστασίαις τῶν τιμίων ἐπουρανίων δυνάμεων ἀσωμάτων, ἱκεσίαις τοῦ τιμίου, ἐνδόξου προφήτου, προδρόμου καὶ βαπτιστοῦ Ἰωάννου, τῶν ἁγίων ἐνδόξων καὶ καλλινίκων μαρτύρων, τῶν ὁσίων καὶ θεοφόρων πατέρων ἡμῶν, (τοῦ ἁγίου τοῦ ναοῦ), τῶν ἁγίων καὶ δικαίων θεοπατόρων Ἰωακεὶμ καὶ Ἄννης, (τοῦ ἁγίου τῆς ἐπομένης ἡμέρας) καὶ πάντων τῶν ἁγίων, ἐλεῆσαι καὶ σῶσαι ἡμᾶς ὡς ἀγαθὸς καὶ φιλάνθρωπος.

Κατὰ τὴν διάρκειαν ἀναγνώσεως τῶν ψαλμῶν ὁ ἱερεὺς διανέμει τὸ ἀντίδωρον.

Ψαλμὸς λγʹ 33

Εὐλογήσω τὸν Κύριον ἐν παντὶ καιρῷ, διὰ παντὸς ἡ αἴνεσις αὐτοῦ ἐν τῷ στόματί μου. 3 ἐν
τῷ Κυρίῳ ἐπαινεθήσεται ἡ ψυχή μου· ἀκουσάτωσαν πρᾳεῖς, καὶ εὐφρανθήτωσαν. 4
μεγαλύνατε τὸν Κύριον σὺν ἐμοί, καὶ ὑψώσωμεν τὸ ὄνομα αὐτοῦ ἐπὶ τὸ αὐτό. 5 ἐξεζήτησα
τὸν Κύριον, καὶ ἐπήκουσέ μου καὶ ἐκ πασῶν τῶν θλίψεών μου ἐῤῥύσατό με. 6 προσέλθετε
πρὸς αὐτὸν καὶ φωτίσθητε, καὶ τὰ πρόσωπα ὑμῶν οὐ μὴ καταισχυνθῇ. 7 οὗτος ὁ πτωχὸς
ἐκέκραξε καὶ ὁ Κύριος εἰσήκουσεν αὐτοῦ καὶ ἐκ πασῶν τῶν θλίψεων αὐτοῦ ἔσωσεν αὐτόν. 8
παρεμβαλεῖ ἄγγελος Κυρίου κύκλῳ τῶν φοβουμένων αὐτὸν καὶ ῥύσεται αὐτούς. 9 γεύσασθε
καὶ ἴδετε ὅτι χρηστὸς ὁ Κύριος· μακάριος ἀνήρ, ὃς ἐλπίζει ἐπ᾽ αὐτόν. 10 φοβήθητε τὸν Κύριον
πάντες οἱ ἅγιοι αὐτοῦ, ὅτι οὐκ ἔστιν ὑστέρημα τοῖς φοβουμένοις αὐτόν. 11 πλούσιοι
ἐπτώχευσαν καὶ ἐπείνασαν, οἱ δὲ ἐκζητοῦντες τὸν Κύριον οὐκ ἐλαττωθήσονται παντὸς
ἀγαθοῦ. (διάψαλμα). 12 δεῦτε, τέκνα, ἀκούσατέ μου· φόβον Κυρίου διδάξω ὑμᾶς. 13 τίς ἐστιν
ἄνθρωπος ὁ θέλων ζωήν, ἀγαπῶν ἡμέρας ἰδεῖν ἀγαθάς; 14 παῦσον τὴν γλῶσσάν σου ἀπὸ
κακοῦ καὶ χείλη σου τοῦ μὴ λαλῆσαι δόλον. 15 ἔκκλινον ἀπὸ κακοῦ καὶ ποίησον ἀγαθόν,
ζήτησον εἰρήνην καὶ δίωξον αὐτήν. 16 ὀφθαλμοὶ Κυρίου ἐπὶ δικαίους, καὶ ὦτα αὐτοῦ εἰς
δέησιν αὐτῶν. 17 πρόσωπον δὲ Κυρίου ἐπὶ ποιοῦντας κακὰ τοῦ ἐξολοθρεῦσαι ἐκ γῆς τὸ
μνημόσυνον αὐτῶν. 18 ἐκέκραξαν οἱ δίκαιοι, καὶ ὁ Κύριος εἰσήκουσεν αὐτῶν, καὶ ἐκ πασῶν

τῶν θλίψεων αὐτῶν ἐῤῥύσατο αὐτούς. 19 ἐγγὺς Κύριος τοῖς συντετριμμένοις τὴν καρδίαν καὶ
τοὺς ταπεινοὺς τῷ πνεύματι σώσει. 20 πολλαὶ αἱ θλίψεις τῶν δικαίων, καὶ ἐκ πασῶν αὐτῶν
ῥύσεται αὐτοὺς ὁ Κύριος· 21 φυλάσσει Κύριος πάντα τὰ ὀστᾶ αὐτῶν, ἓν ἐξ αὐτῶν οὐ
συντριβήσεται. 22 θάνατος ἁμαρτωλῶν πονηρός, καὶ οἱ μισοῦντες τὸν δίκαιον
πλημμελήσουσι. 23 λυτρώσεται Κύριος ψυχὰς δούλων αὐτοῦ, καὶ οὐ μὴ πλημμελήσουσι
πάντες οἱ ἐλπίζοντες ἐπ᾿ αὐτόν.

ψαλμὸς ρμδ´ 144

Ὑψώσω σε, ὁ Θεός μου ὁ βασιλεύς μου, καὶ εὐλογήσω τὸ ὄνομά σου εἰς τὸν αἰῶνα καὶ εἰς
τὸν αἰῶνα τοῦ αἰῶνος. 2 καθ᾿ ἑκάστην ἡμέραν εὐλογήσω σε καὶ αἰνέσω τὸ ὄνομά σου εἰς τὸν
αἰῶνα καὶ εἰς τὸν αἰῶνα τοῦ αἰῶνος. 3 μέγας Κύριος καὶ αἰνετὸς σφόδρα, καὶ τῆς
μεγαλωσύνης αὐτοῦ οὐκ ἔστι πέρας. 4 γενεὰ καὶ γενεὰ ἐπαινέσει τὰ ἔργα σου καὶ τὴν
δύναμίν σου ἀπαγγελοῦσι. 5 τὴν μεγαλοπρέπειαν τῆς δόξης τῆς ἁγιωσύνης σου λαλήσουσι
καὶ τὰ θαυμάσιά σου διηγήσονται. 6 καὶ τὴν δύναμιν τῶν φοβερῶν σου ἐροῦσι καὶ τὴν
μεγαλωσύνην σου διηγήσονται. 7 μνήμην τοῦ πλήθους τῆς χρηστότητός σου ἐξερεύξονται
καὶ τῇ δικαιοσύνῃ σου ἀγαλλιάσονται. 8 οἰκτίρμων καὶ ἐλεήμων ὁ Κύριος, μακρόθυμος καὶ
πολυέλεος. 9 χρηστὸς Κύριος τοῖς σύμπασι, καὶ οἱ οἰκτιρμοὶ αὐτοῦ ἐπὶ πάντα τὰ ἔργα
αὐτοῦ. 10 ἐξομολογησάσθωσάν σοι, Κύριε, πάντα τὰ ἔργα σου, καὶ οἱ ὅσιοί σου
εὐλογησάτωσάν σε. 11 δόξαν τῆς βασιλείας σου ἐροῦσι καὶ τὴν δυναστείαν σου λαλήσουσι 12
τοῦ γνωρίσαι τοῖς υἱοῖς τῶν ἀνθρώπων τὴν δυναστείαν σου καὶ τὴν δόξαν τῆς
μεγαλοπρεπείας τῆς βασιλείας σου. 13 ἡ βασιλεία σου βασιλεία πάντων τῶν αἰώνων, καὶ ἡ
δεσποτεία σου ἐν πάσῃ γενεᾷ καὶ γενεᾷ. 13 πιστὸς Κύριος ἐν πᾶσι τοῖς λόγοις αὐτοῦ καὶ
ὅσιος ἐν πᾶσι τοῖς ἔργοις αὐτοῦ. 14 ὑποστηρίζει Κύριος πάντας τοὺς καταπίπτοντας καὶ
ἀνορθοῖ πάντας τοὺς κατερραγμένους. 15 οἱ ὀφθαλμοὶ πάντων εἰς σὲ ἐλπίζουσι, καὶ σὺ δίδως
τὴν τροφὴν αὐτῶν ἐν εὐκαιρίᾳ. 16 ἀνοίγεις σὺ τὰς χεῖράς σου καὶ ἐμπιπλᾷς πᾶν ζῷον
εὐδοκίας. 17 δίκαιος Κύριος ἐν πάσαις ταῖς ὁδοῖς αὐτοῦ καὶ ὅσιος ἐν πᾶσι τοῖς ἔργοις αὐτοῦ.
18 ἐγγὺς Κύριος πᾶσι τοῖς ἐπικαλουμένοις αὐτόν, πᾶσι τοῖς ἐπικαλουμένοις αὐτὸν ἐν
ἀληθείᾳ. 19 θέλημα τῶν φοβουμένων αὐτὸν ποιήσει καὶ τῆς δεήσεως αὐτῶν εἰσακούσεται καὶ
σώσει αὐτούς. 20 φυλάσσει Κύριος πάντας τοὺς ἀγαπῶντας αὐτὸν καὶ πάντας τοὺς
ἁμαρτωλοὺς ἐξολοθρεύσει. 21 αἴνεσιν Κυρίου λαλήσει τὸ στόμα μου· καὶ εὐλογείτω πᾶσα
σὰρξ τὸ ὄνομα τὸ ἅγιον αὐτοῦ εἰς τὸν αἰῶνα καὶ εἰς τὸν αἰῶνα τοῦ αἰῶνος.

Δι᾿ εὐχῶν τῶν ἁγίων πατέρων ἡμῶν,
Κύριε Ἰησοῦ Χριστέ, ὁ Θεός, ἐλέησον καὶ σῶσον ἡμᾶς.
Ἀμήν.

Εὐχαριστοῦμε ὅσους μᾶς ἐπισημαίνουν τὰ λάθη ποὺ ἔχουν ἐντοπιστεῖ.
gerry.monk@gmail.com louka.loukas@gmail.com

ΜΟΥΣΙΚΗ ΒΙΒΛΙΟΘΗΚΗ

Κεκραγάρια

Ἰωάννου Πρωτοψάλτου

ψαλμὸς ρμ' (140)

Ἦχος Πα

Ἰωάννου Πρωτοψάλτου
Αναστασιματάριον 1905 σ.441*

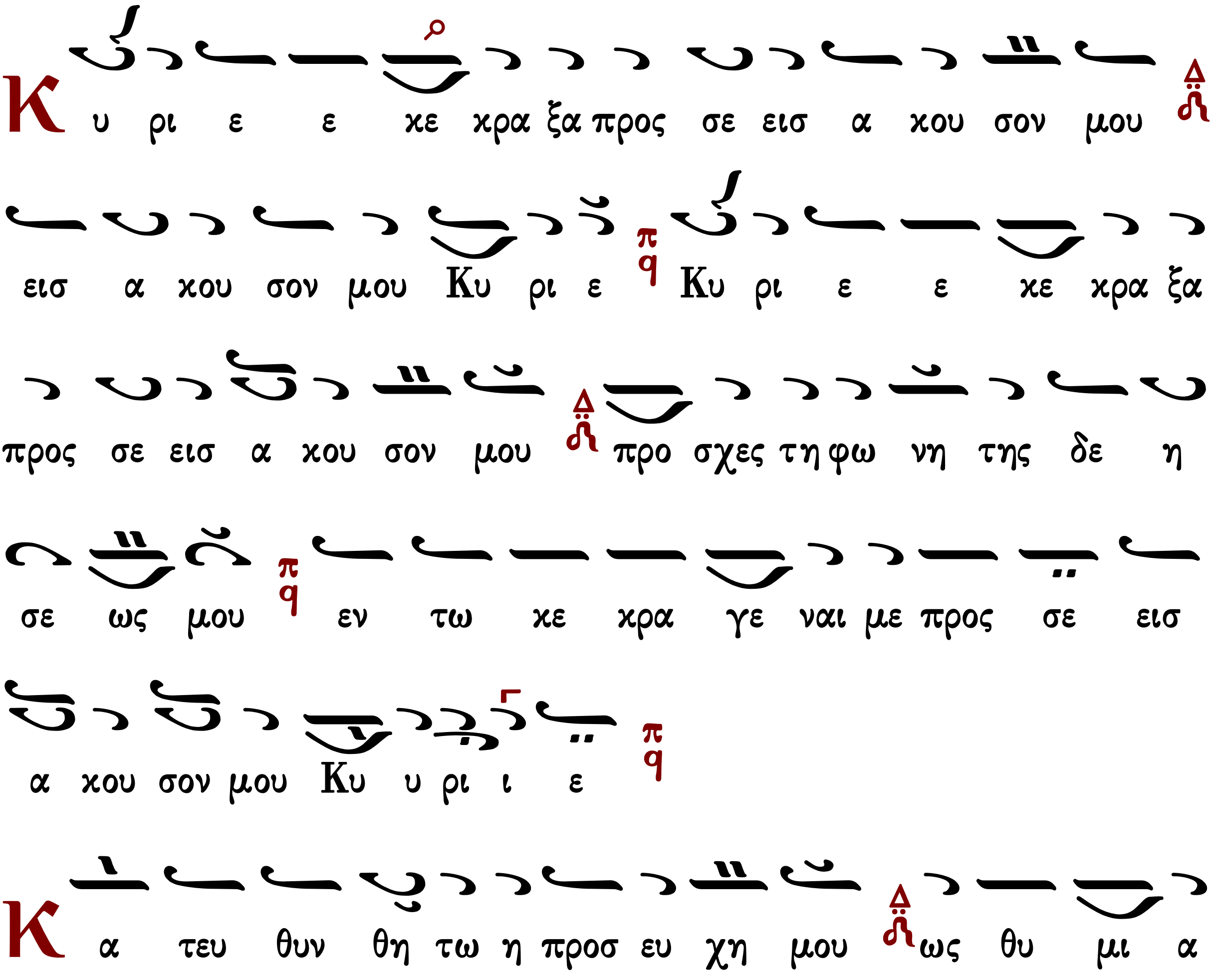

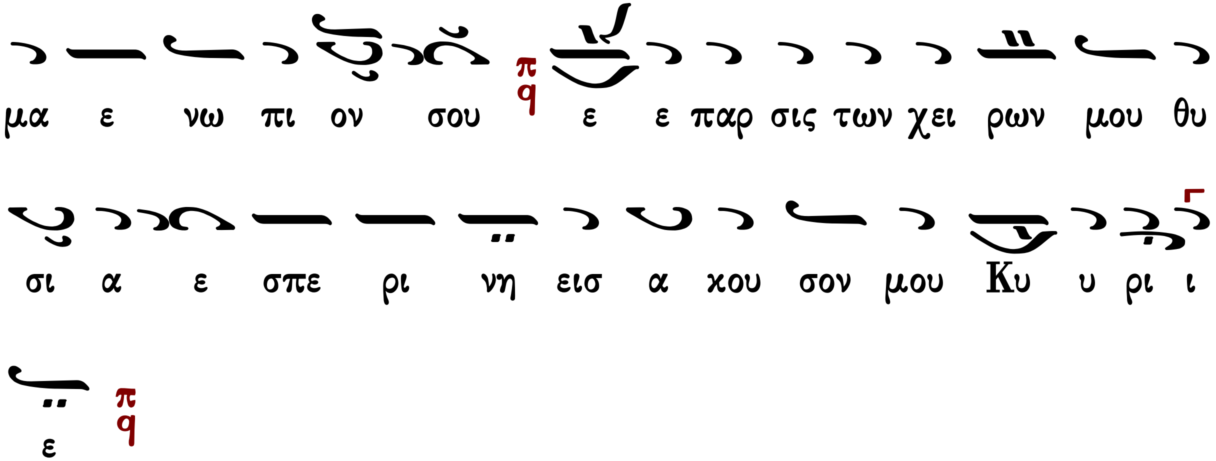

Κωνσταντίνου Παπαγιάννη

Ἦχος Πα

πρωτ.Κων.Παπαγιάννη
Μουσική Παρακλητική
2004 σ.Α143*

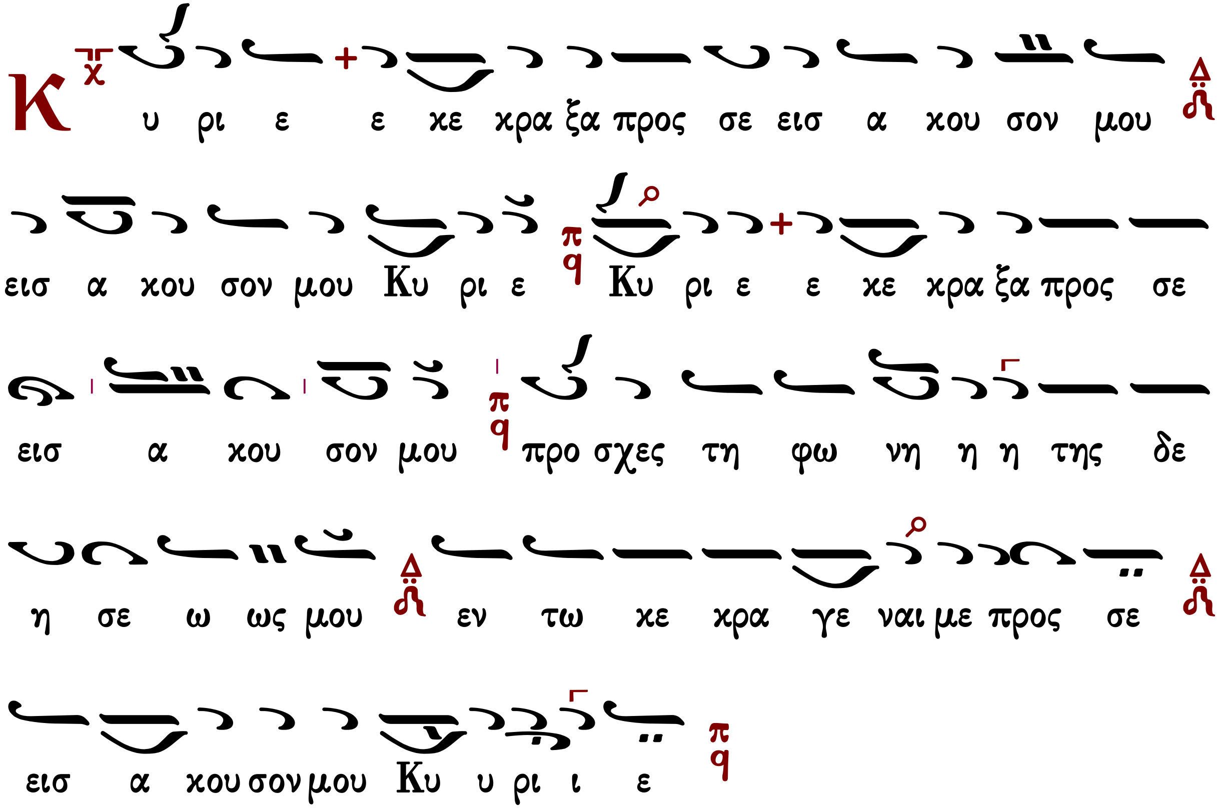

Κ α τευ θυν θη τω η προσ ευ χη μου ως θυ μι α μα

εν ω πι ον σου ε ε παρ σις των χει ρων μου θυ

σι ι α ε σπε ρι νη εισ α κου σον μου Κυ υ ρι ι

ε

Στιχολογία

Πέτρου Βυζαντίου

Ἦχος Πα

Πέτρου Εφεσίου
Νέον Αναστασιματάριον
Βουκουρέστι 1820 σ.2*

Θ ου Κυ υ ρι ε φυ λα κην τω στο μα τι μου και θυ ραν

πε ρι ο χης πε ρι τα χει λη μου

Μ η εκ κλι νης την καρ δι αν μου εις λο γους πο νη ρι

ας του προ φα σι ζε σθαι προ φα α σεις εν α μαρ

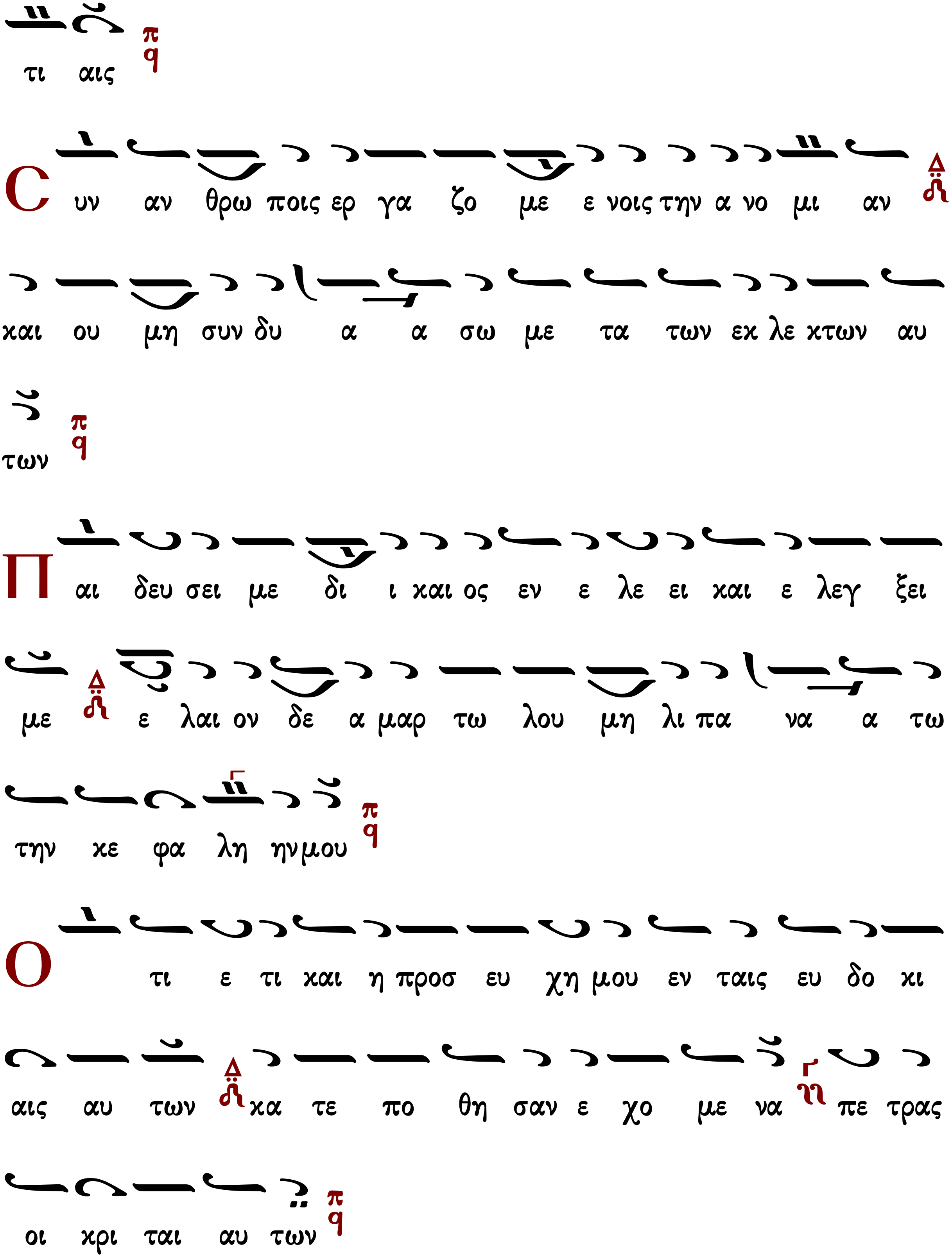
τι αις
Ϲυν αν θρω ποις ερ γα ζο με ε νοις την α νο μι αν
και ου μη συν δυ α α σω με τα των εκ λε κτων αυ
των
Παι δευ σει με δι ι και ος εν ε λε ει και ε λεγ ξει
με ε λαι ον δε α μαρ τω λου μη λι πα να α τω
την κε φα λη ην μου
Ο τι ε τι και η προσ ευ χη μου εν ταις ευ δο κι
αις αυ των κα τε πο θη σαν ε χο με να πε τρας
οι κρι ται αυ των

Α κου σον ται τα ρη μα τα α μου ο τι η δυν θη
σαν ως ει πα χος γης ερ ρα γη ε πι της γης δι
ε σκορ πι σθη τα ο στα αυ των πα ρα των α α δην
Ο τι προς σε Κυ υ ρι ε Κυ ρι ε οι ο φθαλ μοι
μου ε πι σοι ηλ πι σα μη αν τα νε λης την ψυ χην μου
Φ υ λα ξο ον με α πο πα γι ι δος ης συν ε στη σαν
το μοι και α πο σκαν δα λων των ερ γα ζο με ε
νων την α νο μι ι αν
Π ε σουν ται εν αμ φι βλη στρω αυ των οι α μαρ τω
λοι κα τα μο νας ει μι ε γω ε ως αν πα ρε ελθω

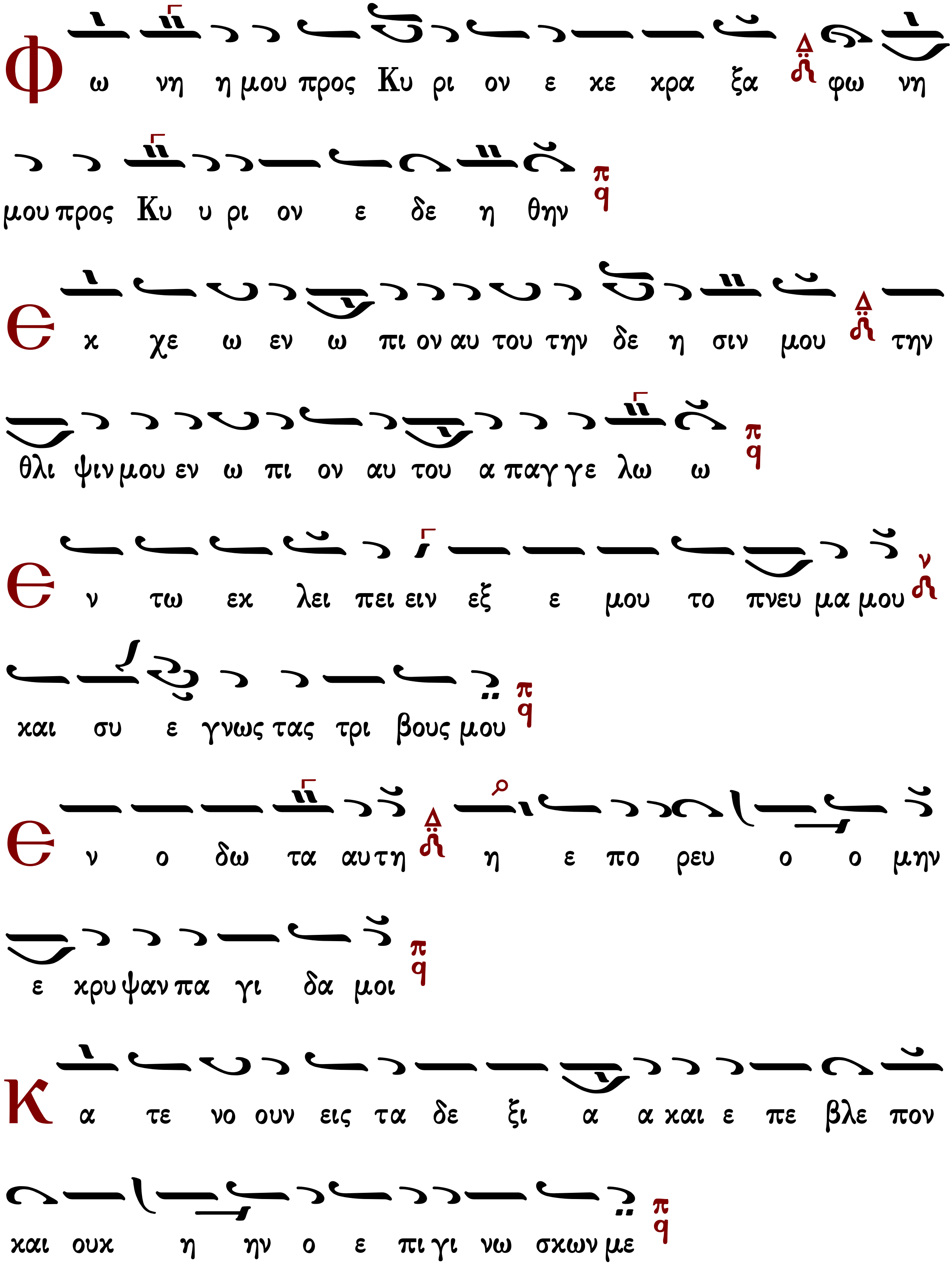
Φ ω νη η μου προς Κυ ρι ον ε κε κρα ξα φω νη
μου προς Κυ υ ρι ον ε δε η θην
Ε κ χε ω εν ω πι ον αυ του την δε η σιν μου την
θλι ψιν μου εν ω πι ον αυ του α παγ γε λω ω
Ε ν τω εκ λει πει ειν εξ ε μου το πνευ μα μου
και συ ε γνως τας τρι βους μου
Ε ν ο δω τα αυ τη η ε πο ρευ ο ο μην
ε κρυ ψαν πα γι δα μοι
Κ α τε νο ουν εις τα δε ξι α α και ε πε βλε πον
και ουχ η ην ο ε πι γι νω σκων με

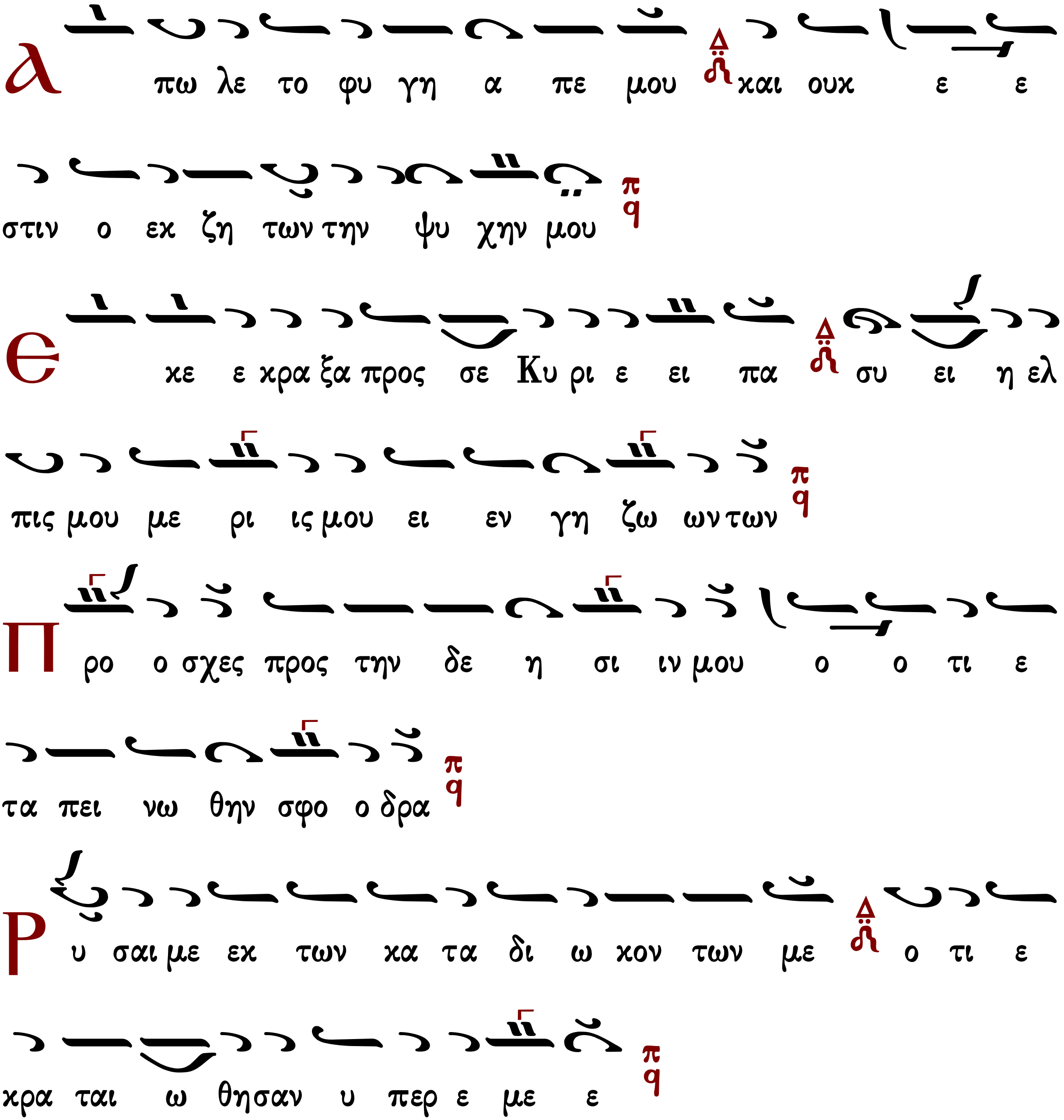

Μανουὴλ Πρωτοψάλτου

Ἦχος Πα

Ἰωάννου Πρωτοψάλτου
Αναστασιματάριον 1905 σ.2#

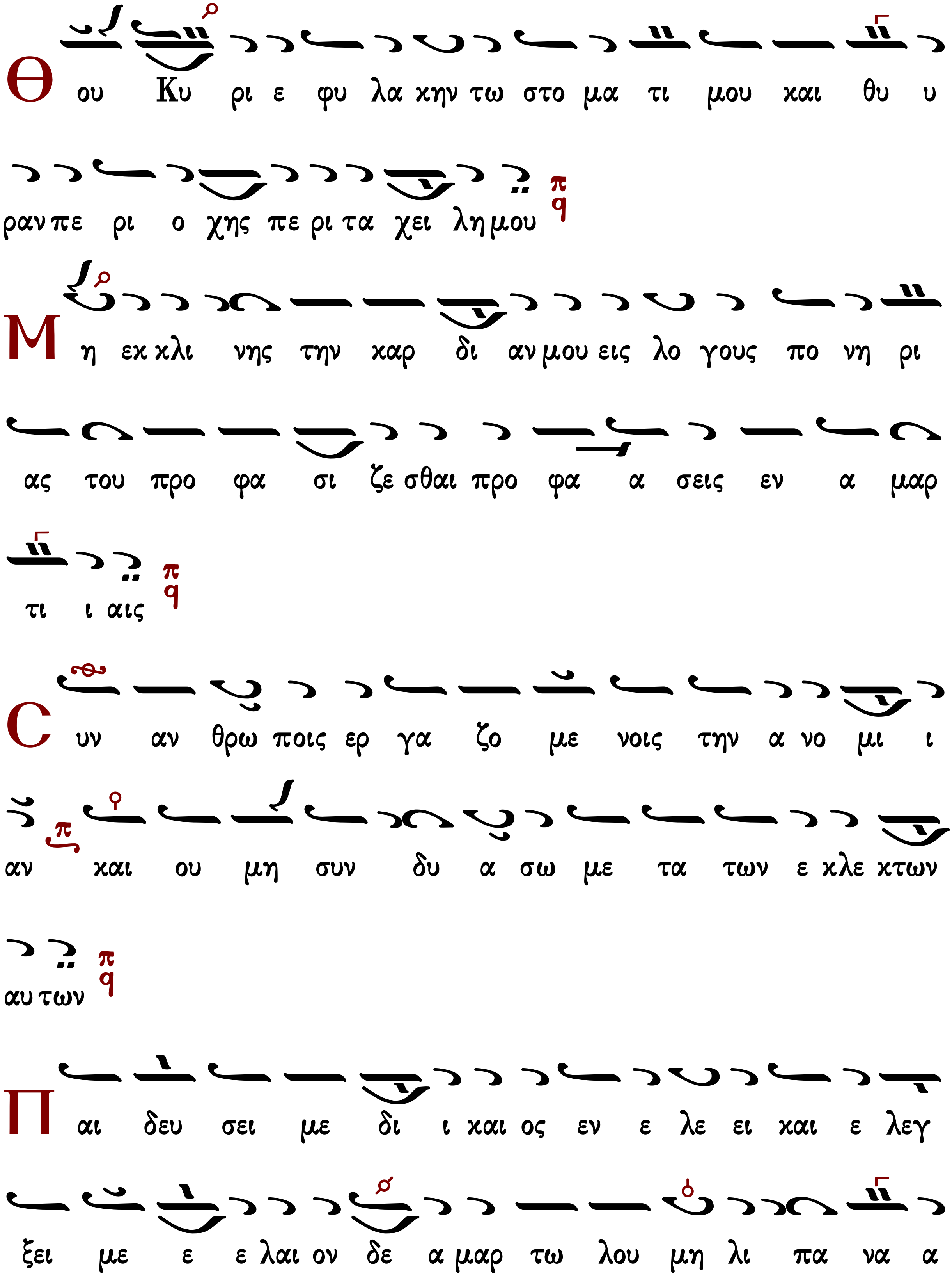
Θου Κυ ρι ε φυ λα κην τω στο μα τι μου και θυ υ
ραν πε ρι ο χης πε ρι τα χει λη μου
Μη εκ κλι νης την καρ δι αν μου εις λο γους πο νη ρι
ας του προ φα σι ζε σθαι προ φα α σεις εν α μαρ
τι ι αις
Cυν αν θρω ποις ερ γα ζο με νοις την α νο μι ι
αν και ου μη συν δυ α σω με τα των ε κλε κτων
αυ των
Παι δευ σει με δι ι και ος εν ε λε ει και ε λεγ
ξει με ε ε λαι ον δε α μαρ τω λου μη λι πα να α

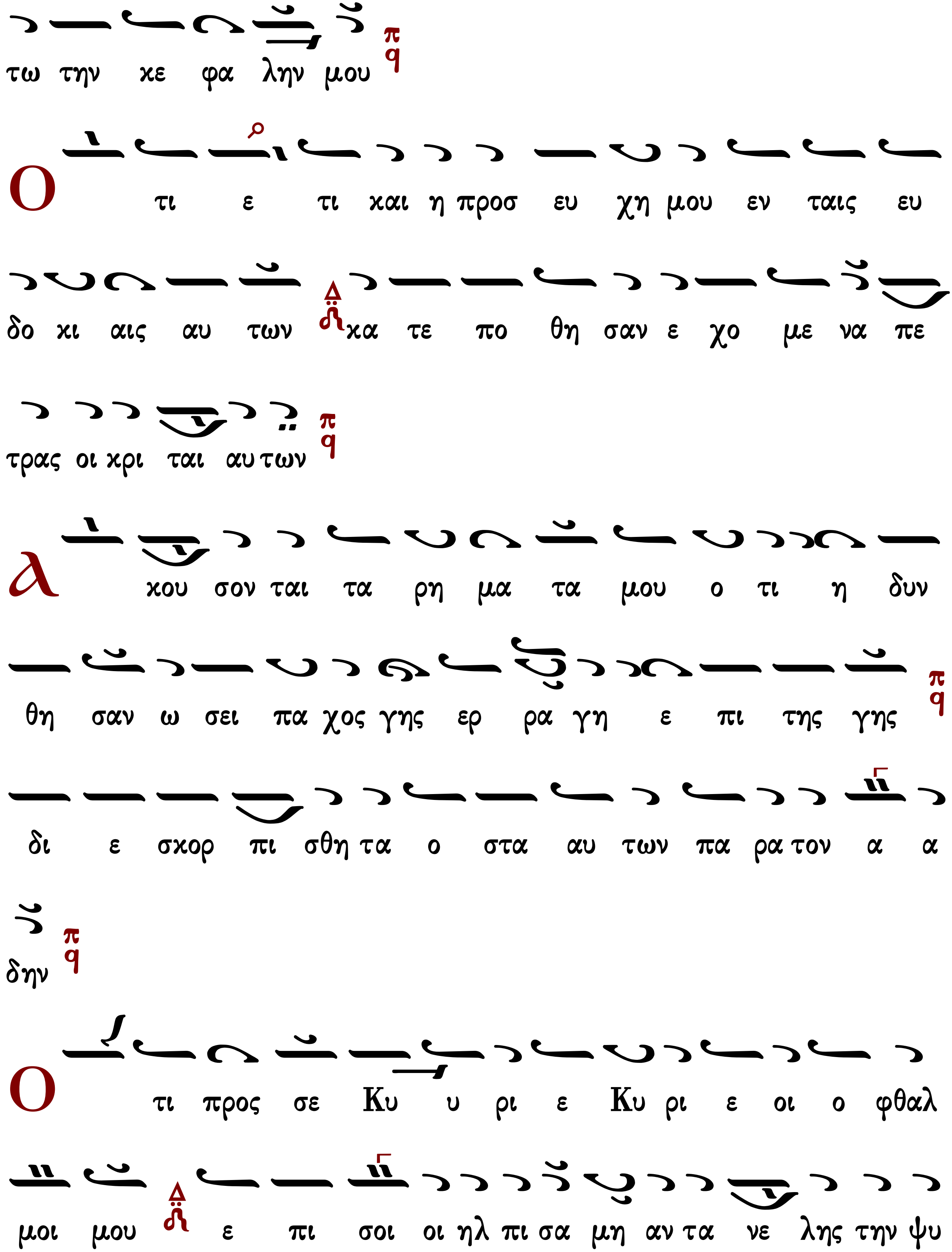
τω την κε φα λην μου
Ο τι ε τι και η προσ ευ χη μου εν ταις ευ
δο κι αις αυ των κα τε πο θη σαν ε χο με να πε
τρας οι κρι ται αυ των
λ κου σον ται τα ρη μα τα μου ο τι η δυν
θη σαν ω σει πα χος γης ερ ρα γη ε πι της γης
δι ε σκορ πι σθη τα ο στα αυ των πα ρα τον α α
δην
Ο τι προς σε Κυ υ ρι ε Κυ ρι ε οι ο φθαλ
μοι μου ε πι σοι οι ηλ πι σα μη αν τα νε λης την ψυ

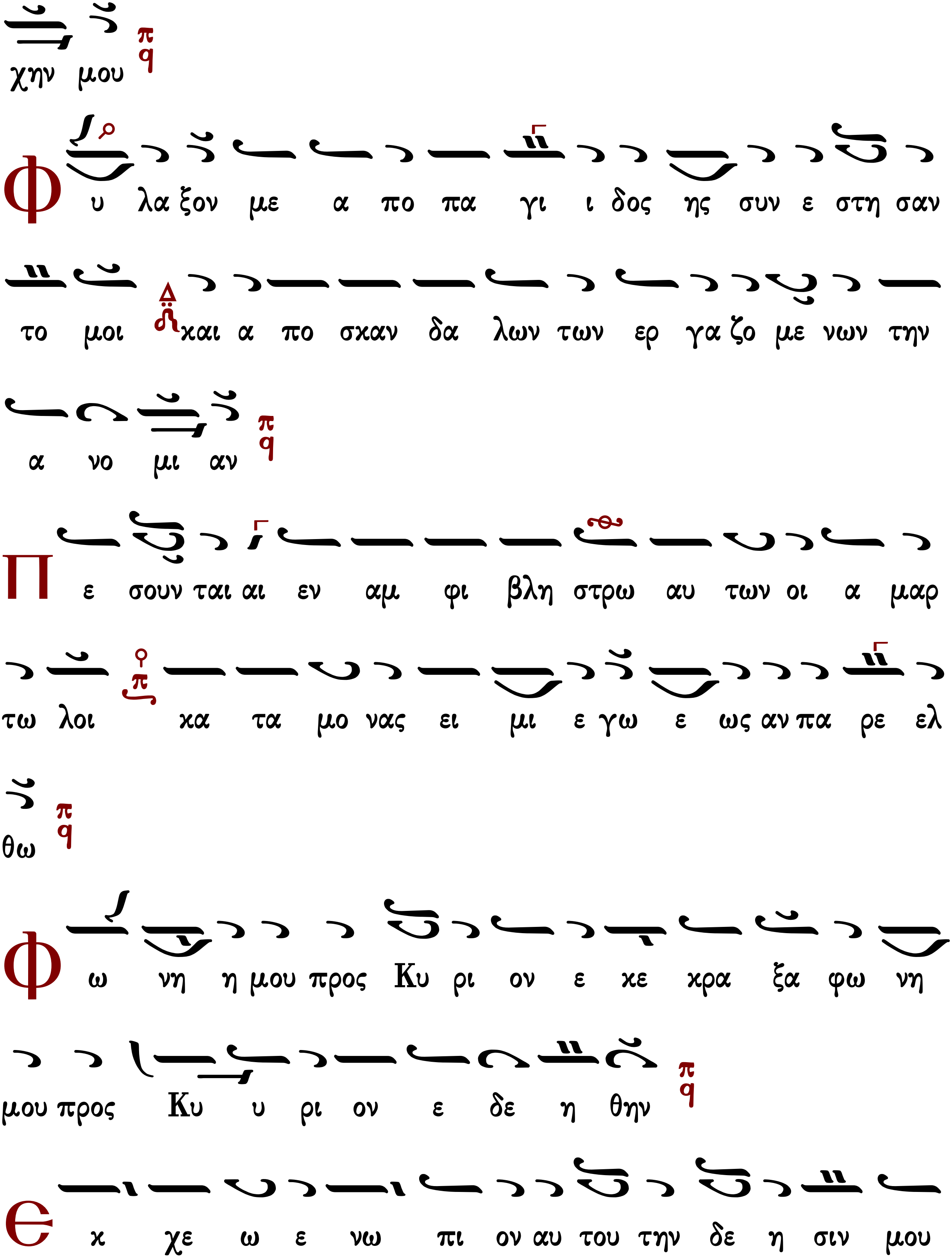
χην μου
Φυ λα ξον με α πο πα γι ι δος ης συν ε στη σαν
το μοι και α πο σκαν δα λων των ερ γα ζο με νων την
α νο μι αν
Πε σουν ται αι εν αμ φι βλη στρω αυ των οι α μαρ
τω λοι κα τα μο νας ει μι ε γω ε ως αν πα ρε ελ
θω
Φω νη η μου προς Κυ ρι ον ε κε κρα ξα φω νη
μου προς Κυ υ ρι ον ε δε η θην
Єκ χε ω ε νω πι ον αυ του την δε η σιν μου

την θλι ψιν μου ε νω πι ον αυ του α παγ γε λω
Ε ν τω εκ λει ει πει ειν εξ ε μου το πνευ μα μου
και συ ε γνως τας τρι βους μου
Ε ν ο δω τα αυ τη η ε πο ρευ ο μην ε κρυ
ψαν πα γι δα μοι
Κ α τε νο ουν εις τα δε ξι α και ε πε βλε
πον και ουκ η ην ο ε πι γι νω σκων με
λ πω λε το φυ γη απ ε μου και ουκ ε ε στιν ο
εκ ζη τω ων την ψυ χην μου
Ε κε ε κρα ξα προς σε Κυ ρι ε ει πα συ ει η

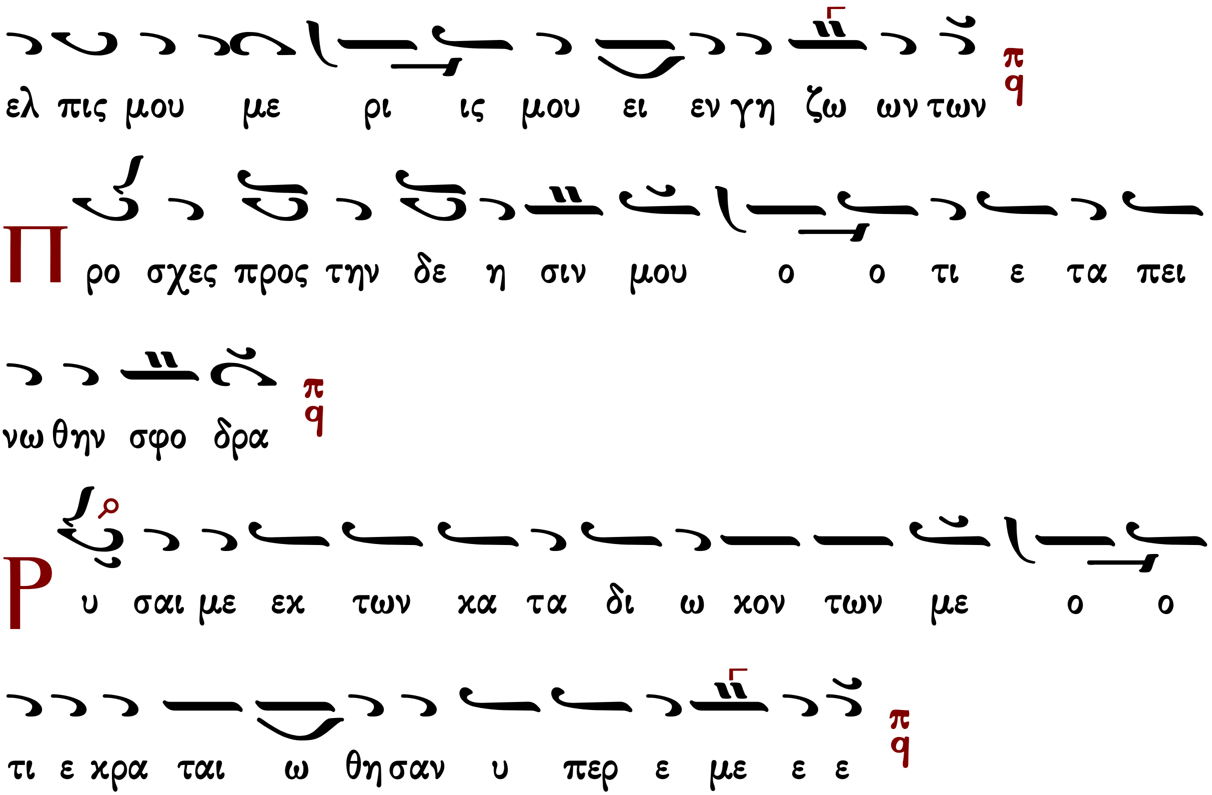

Κωνσταντίνου Παπαγιάννη

Ἦχος Πα

πρωτ.Κων.Παπαγιάννη
Μουσική Παρακλητική
2004 σ.Α6*

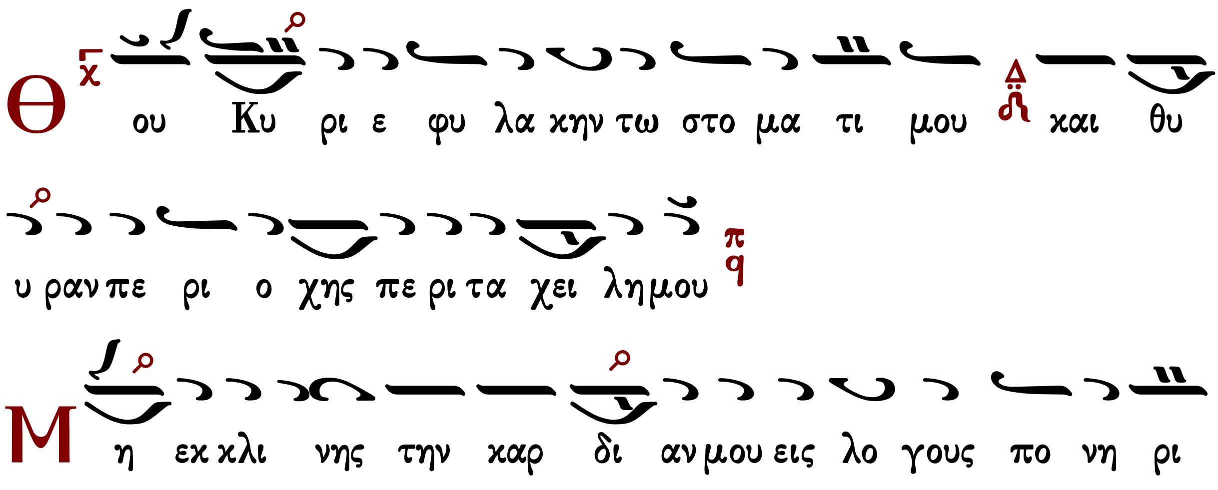

ας του προ φα σι ζε σθαι προ φα σεις εν α μαρ τι αις
Cυν αν θρω ποις ερ γα ζο με νοις την α νο μι ι αν
και ου μη συν δυ α σω με τα των εκ λε κτων αυ των
Παι δευ σει με δι ι και ος εν ε λε ει και ε λεγ
ξει με ε λαι ον δε α μαρ τω λου μη λι πα να τω
την κε φα λην μου
Ο τι ε τι και η προσ ευ χη μου εν ταις ευ δο
κι αις αυ των κα τε πο θη σαν ε χο με να πε
τρας οι κρι ται αυ των
λ κου σον ται τα ρη μα τα μου ο ο τι η δυν θη

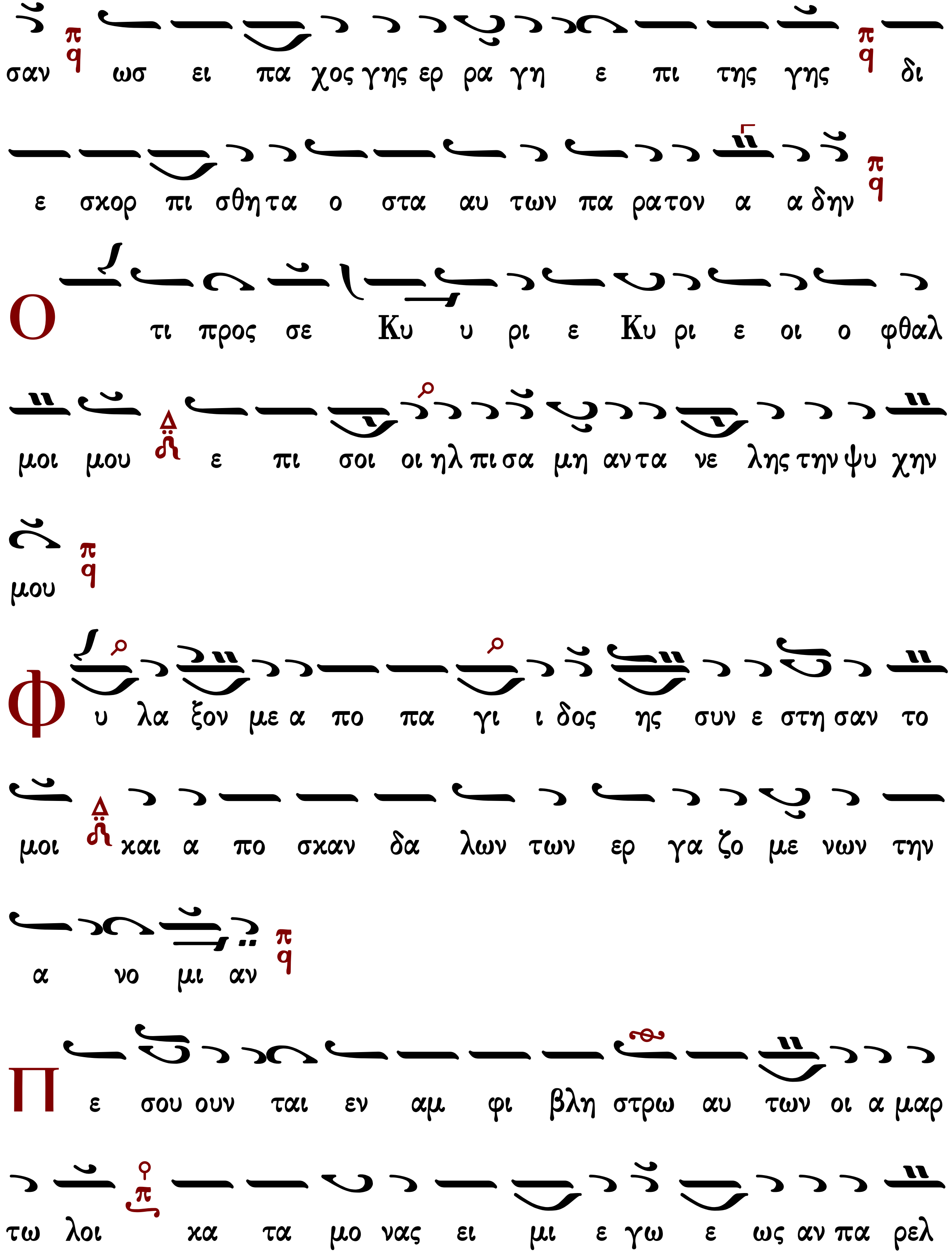
σαν ωσ ει πα χος γης ερ ρα γη ε πι της γης δι
ε σκορ πι σθη τα ο στα αυ των πα ρατον α α δην
Ο τι προς σε Κυ υ ρι ε Κυ ρι ε οι ο φθαλ
μοι μου ε πι σοι οι ηλ πι σα μη αν τα νε λης την ψυ χην
μου
Φ υ λα ξον με α πο πα γι ι δος ης συν ε στη σαν το
μοι και α πο σκαν δα λων των ερ γα ζο με νων την
α νο μι αν
Π ε σου ουν ται εν αμ φι βλη στρω αυ των οι α μαρ
τω λοι κα τα μο νας ει μι ε γω ε ως αν πα ρελ

θω
Φ ω νη η μου προς Κυ ρι ον ε κε κρα ξα φω νη
μου προς Κυ υ ρι ον ε δε η θην
Ε χ χε ω εν ω πι ον αυ του την δε η σιν μου την
θλι ψιν μου εν ω πι ον αυ του α παγ γε λω
Ε ν τω εκ λει ει πει ειν εξ ε μου το πνευ μα
μου και συ ε ε γνως τας τρι βους μου
Ε ν ο δω τα αυ τη η ε ο ρευ ο μην ε κρυ
ψαν πα γι δα μοι
Κ α τε νο ουν εις τα δε ξι α και ε πε βλε

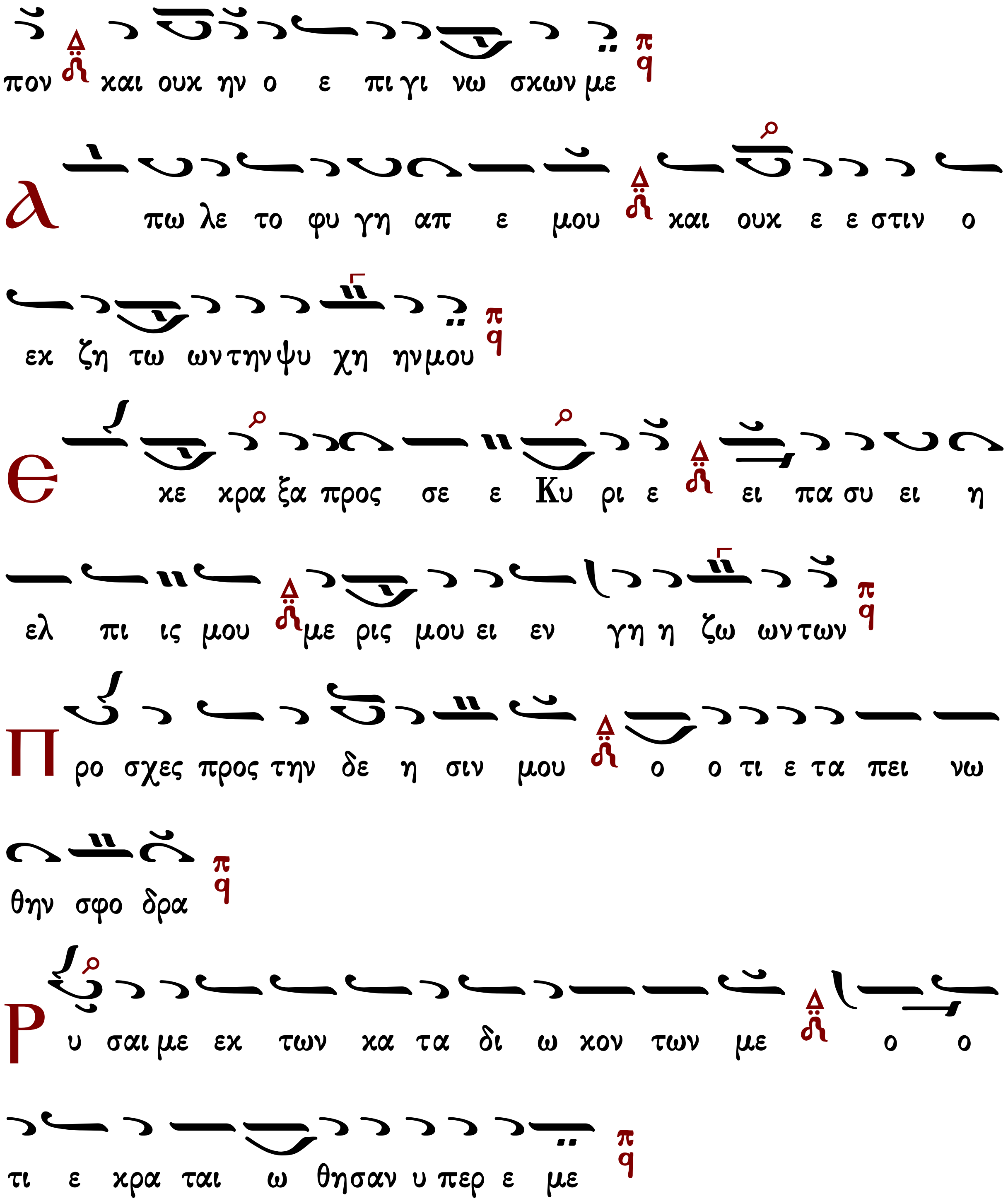

Ἰδιόμελον Τριωδίου

Πέτρου Ἐφεσίου

ἰδιόμελον

Ἦχος Πα

Πέτρου Ἐφεσίου
Δοξαστάριον 1820 σ.266*

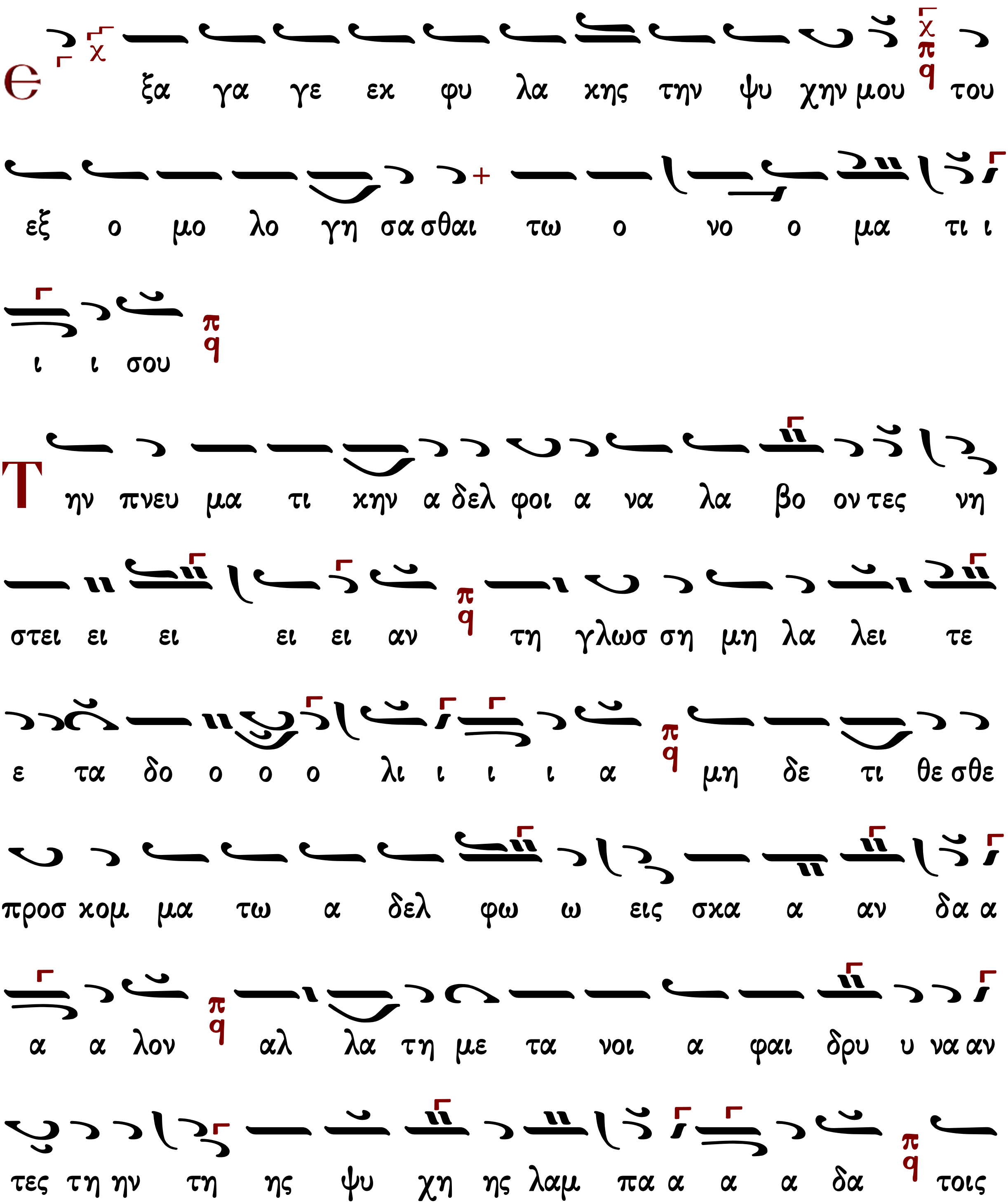

δα χρυ σι βο η η σω μεν τω ω ω Χρι ι ι ι

στω α φες η μιν τα πα ρα πτω ω μα τα α η η

μων ω ως φι λα α α αν θρω ω ω ω πος

με υ πο με νου σι δι και οι ε ως

ου ου αν τα α πο δω ω ω ως μοι

τὸ ἴδιο

Γεράσιμος Μοναχὸς Ἁγιορείτης | Μαρτυρικόν | Λουκᾶς Λουκᾶ

Γεωργίου Βιολάκη

ἰδιόμελον

Ἦχος Πα

Γεωργίου Βιολάκη
Τριώδιον 1899 σ.340*

ξα γα γε εκ φυ λα κης την ψυ χην μου του

εξ ο μο λο γη σα σθαι τω ο νο ο μα τι ι

ι ι σου

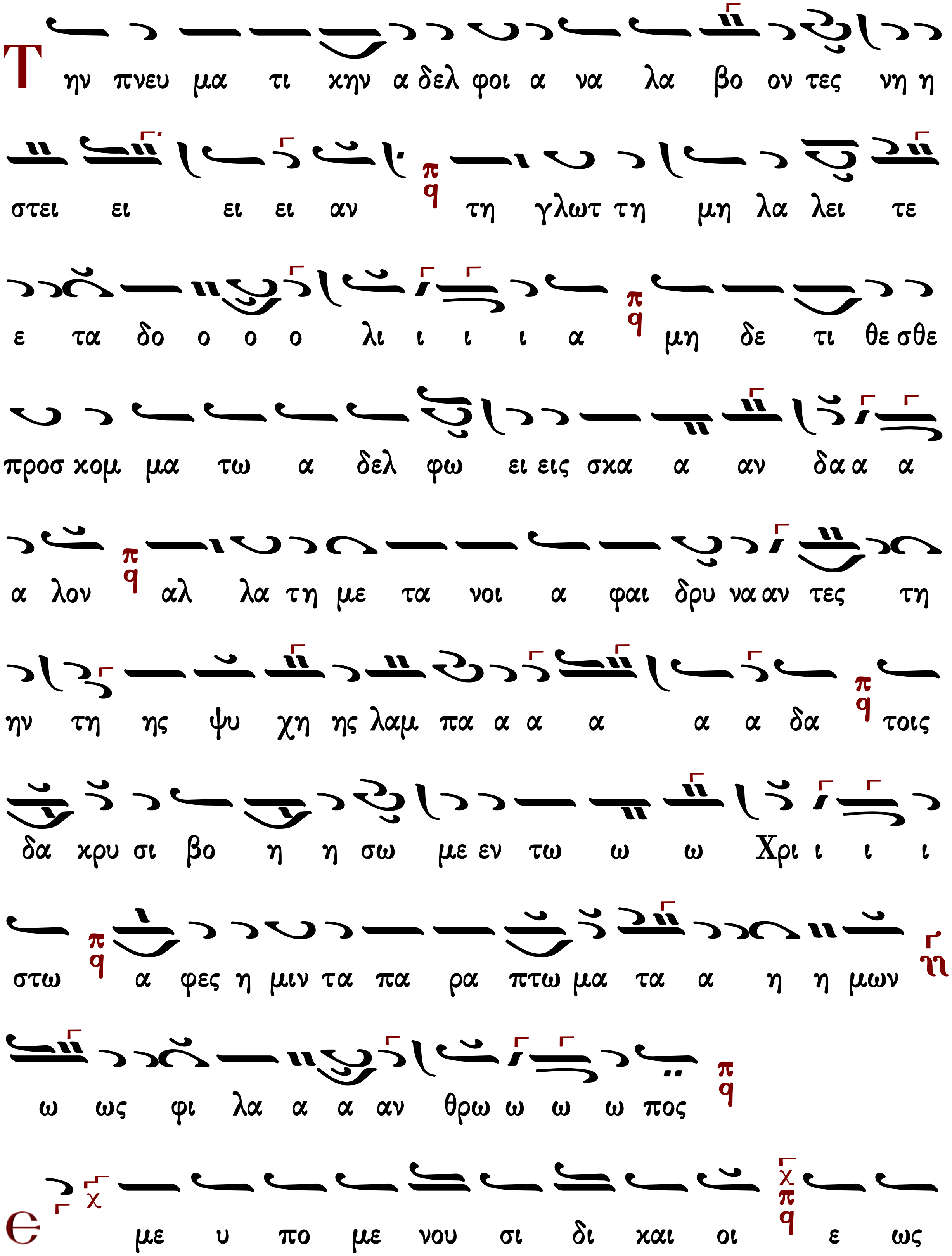
Την πνευ μα τι κην α δελ φοι α να λα βο ον τες νη η
στει ει ει ει αν τη γλωτ τη μη λα λει τε
ε τα δο ο ο ο λι ι ι ι α μη δε τι θε σθε
προσ κομ μα τω α δελ φω ει εις σκα α αν δα α α
α λον αλ λα τη με τα νοι α φαι δρυ να αν τες τη
ην τη ης ψυ χη ης λαμ πα α α α α α δα τοις
δα κρυ σι βο η η σω με εν τω ω ω Χρι ι ι ι
στω α φες η μιν τα πα ρα πτω μα τα α η η μων
ω ως φι λα α α αν θρω ω ω ω πος
Ε με υ πο με νου σι δι και οι ε ως

ου ου αν τα α πο δω ω ω ως μοι

τὸ ἴδιο

Παναγιώτου Κηλτζανίδου

ἰδιόμελον

Ἦχος Πα

Παναγιώτου Κηλτζανίδου
Τριῴδιον 1886 σ.76*

Ε ξα γα γε εκ φυ λα κης την ψυ χην μου του

εξ ο μο λο γη σα σθαι τω ο νο ο μα τι ι

ι ι σου

Την πνευ μα τι χην α δελ φοι α να λα βο ον τες νη η

στει ει ει ει αν τη γλωσ ση μη λα λει τε ε τα δο

ο ο ο λι ι ι ι α μη δε τι θε σθε προσ κομ μα

τω α δελ φω ω ει εις σκα α αν δα α α α λον

τὸ ἴδιο

Θρασυβούλου Σταvίτσα

ἰδιόμελον

Ἦχος Πα

Θρασυβούλου Σταvίτσα
Τριώδιον 1969 σ.110*

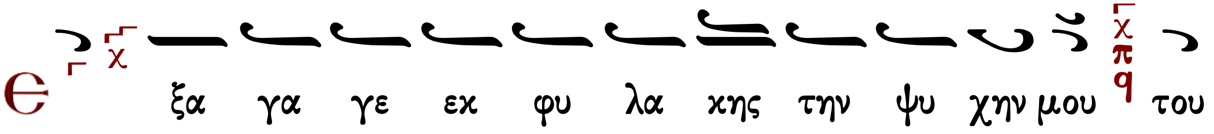

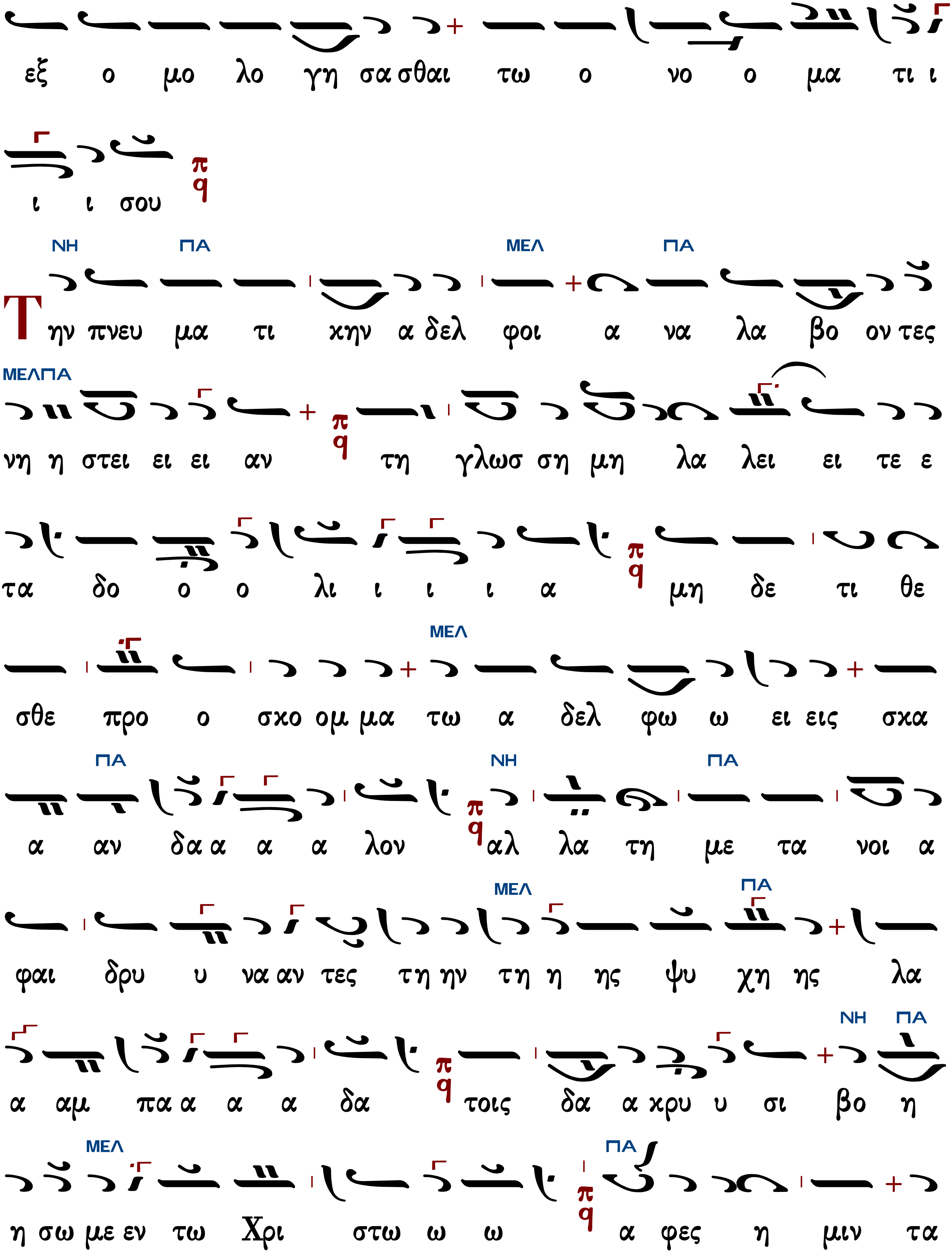
εξ ο μο λο γη σα σθαι τω ο νο ο μα τι ι
ι ι σου
ΝΗ ΠΑ ΜΕΛ ΠΑ
Την πνευ μα τι κην α δελ φοι α να λα βο ον τες
ΜΕΛΠΑ
νη η στει ει ει αν τη γλωσ ση μη λα λει ει τε ε
τα δο ο ο λι ι ι ι α μη δε τι θε
ΜΕΛ
σθε προ ο σκο ομ μα τω α δελ φω ω ει εις σκα
ΠΑ ΝΗ ΠΑ
α αν δα α α α λον αλ λα τη με τα νοι α
ΜΕΛ ΠΑ
φαι δρυ υ να αν τες τη ην τη η ης ψυ χη ης λα
ΝΗ ΠΑ
α αμ πα α α α δα τοις δα α κρυ υ σι βο η
ΜΕΛ ΠΑ
η σω με εν τω Χρι στω ω ω α φες η μιν τα

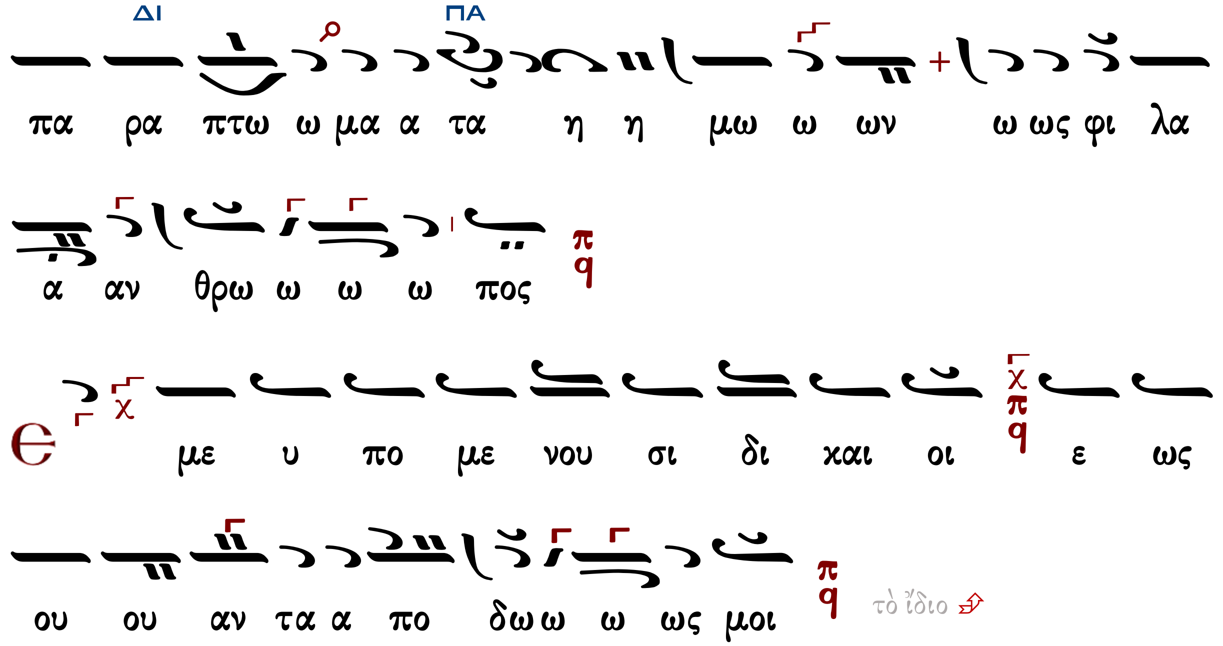

Μαρτυρικόν

Ἦχος Πα

πρωτ.Κων.Παπαγιάννη
Μουσική Παρακλητική
2004 σ.Α125*

Προσόμοια Τριωδίου

Μεγάλη τῶν μαρτύρων σου

Ἦχος Γα

πρωτ.Κων.Παπαγιάννη
Μουσικόν Τριώδιον Β
Θεσσαλονίκη 2003 σ.362*

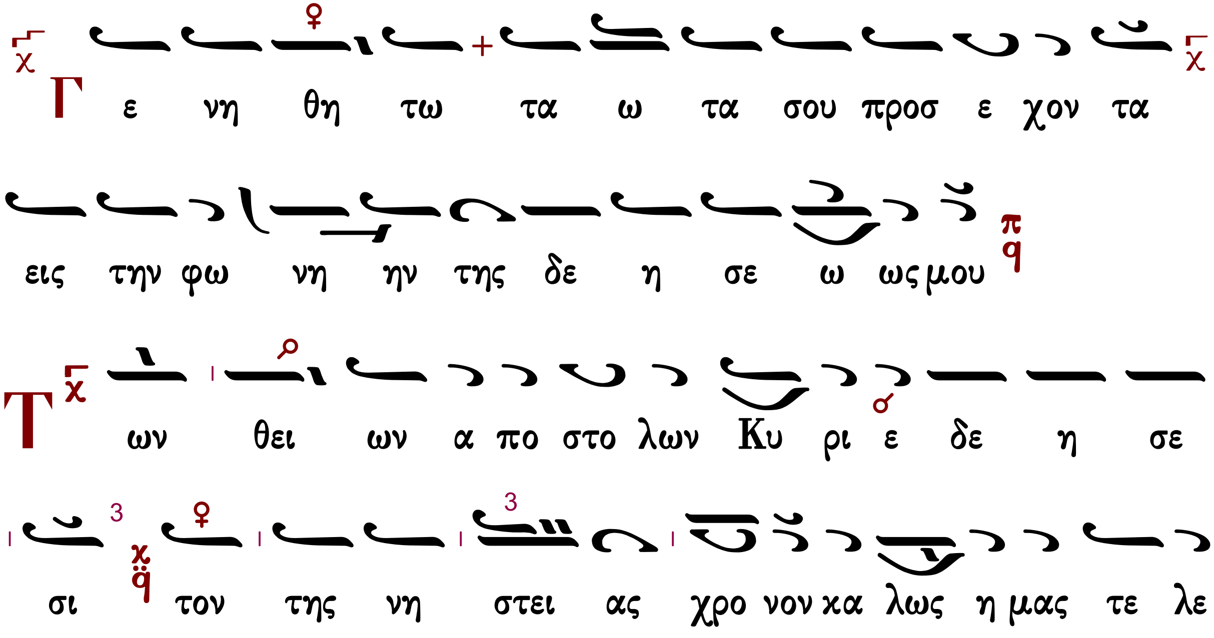

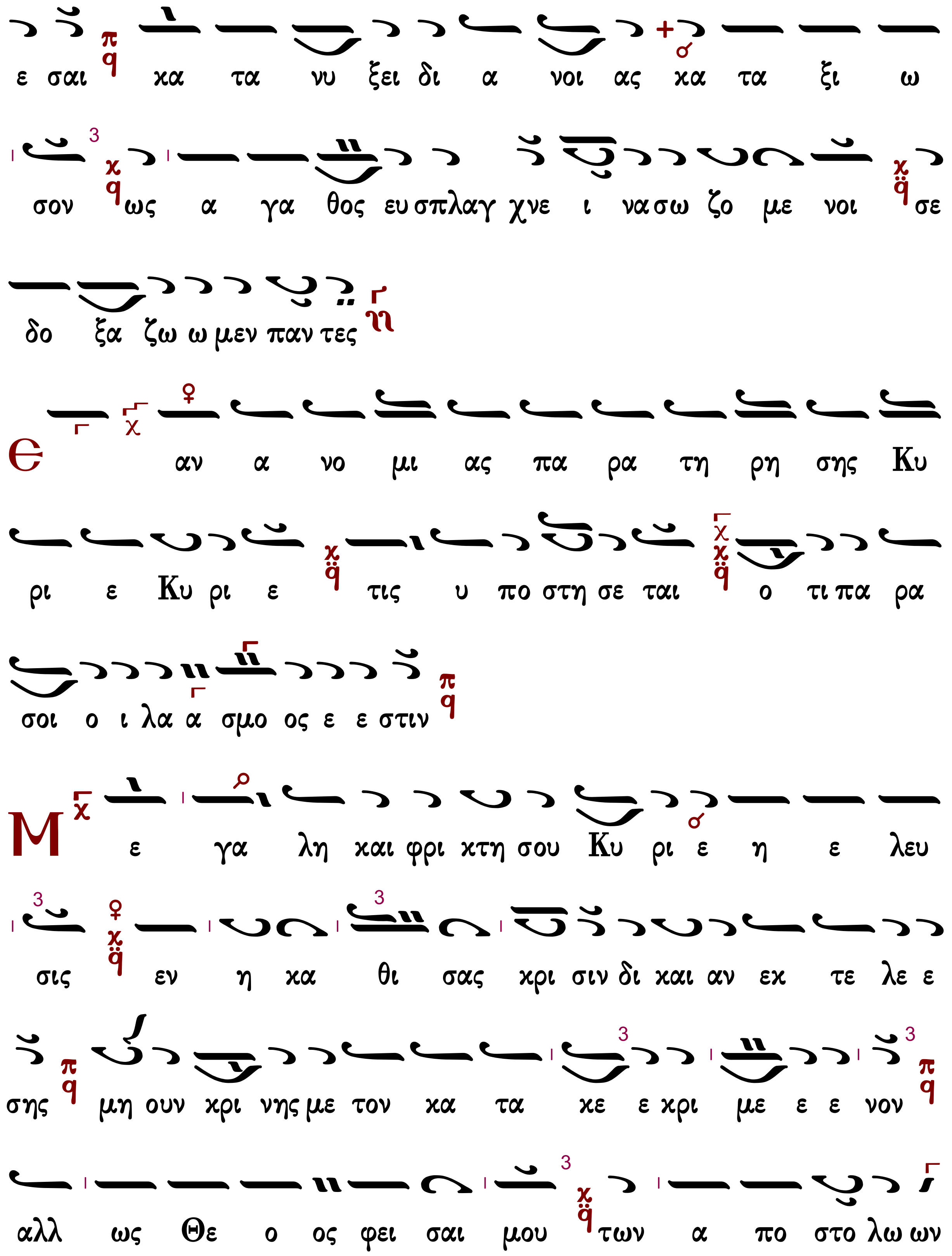
ε σαι κα τα νυ ξει δι α νοι ας κα τα ξι ω
σον ως α γα θος ευ σπλαγ χνε ι να σω ζο με νοι σε
δο ξα ζω ω μεν παν τες
Ε αν α νο μι ας πα ρα τη ρη σης Κυ
ρι ε Κυ ρι ε τις υ πο στη σε ται ο τι πα ρα
σοι ο ι λα α σμο ος ε ε στιν
Μ ε γα λη και φρι κτη σου Κυ ρι ε η ε λευ
σις εν η κα θι σας κρι σιν δι και αν εκ τε λε ε
σης μη ουν κρι νης με τον κα τα κε ε κρι με ε ε νον
αλλ ως Θε ο ος φει σαι μου των α πο στο λω ων

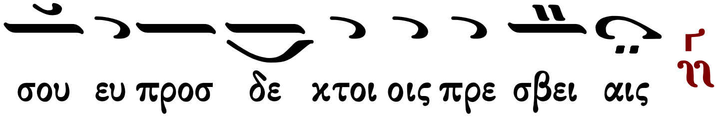

Ὅλην ἀποθέμενοι

Ἦχος λ π Δι

πρωτ.Κων.Παπαγιάννη
Μουσικόν Τριώδιον
τόμος β΄ 2003 σ.362*

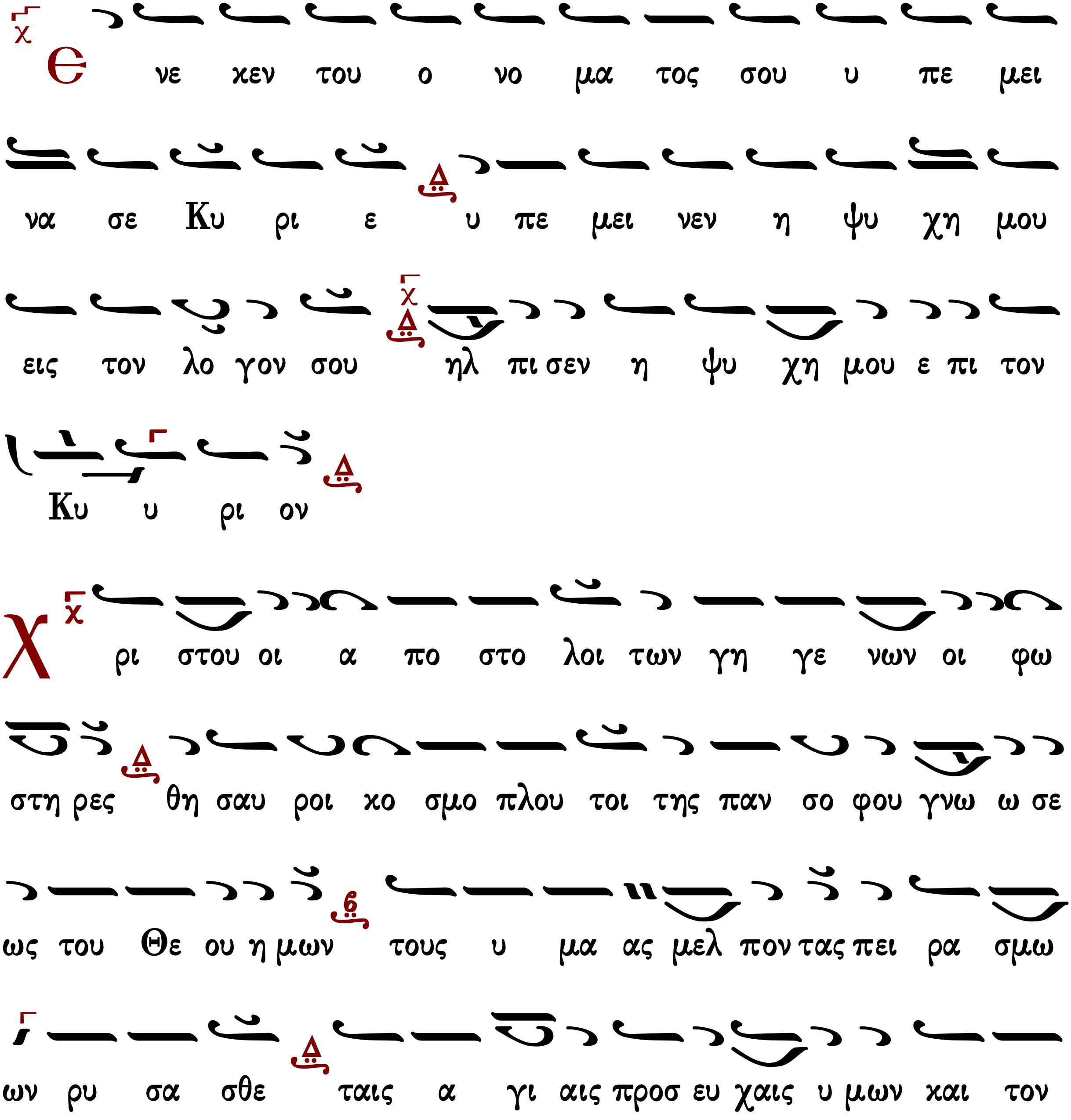

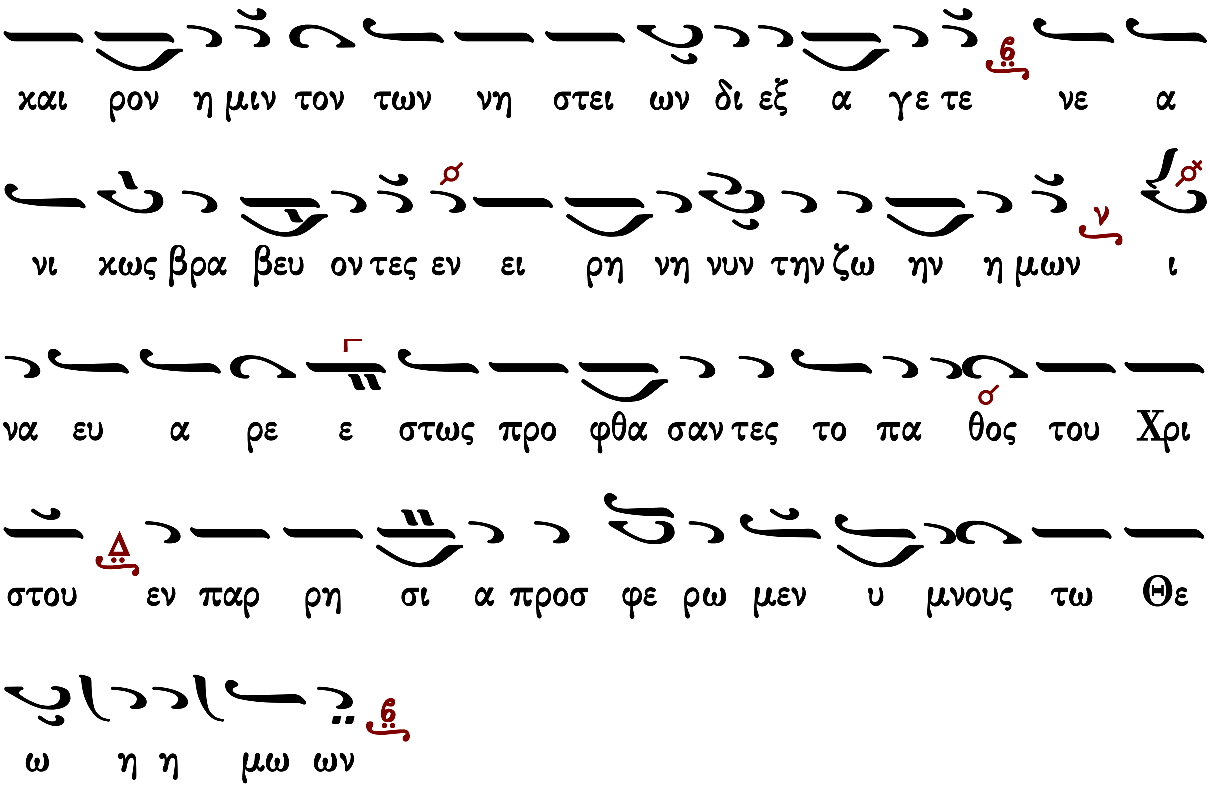

Γεράσιμος Μοναχὸς Ἁγιορείτης | Προσόμοια Μηναίου | Λουκᾶς Λουκᾶ

Κατευθυνθήτω

δ'

Νηλέως Καμαράδου

Ἦχος Δι

πρωτ.Κων.Παπαγιάννη
Μουσικόν Τριώδιον Β
2003 σ.64*

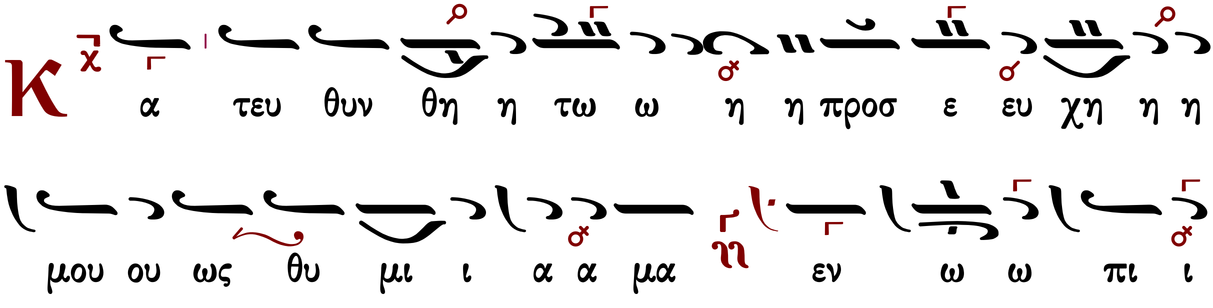

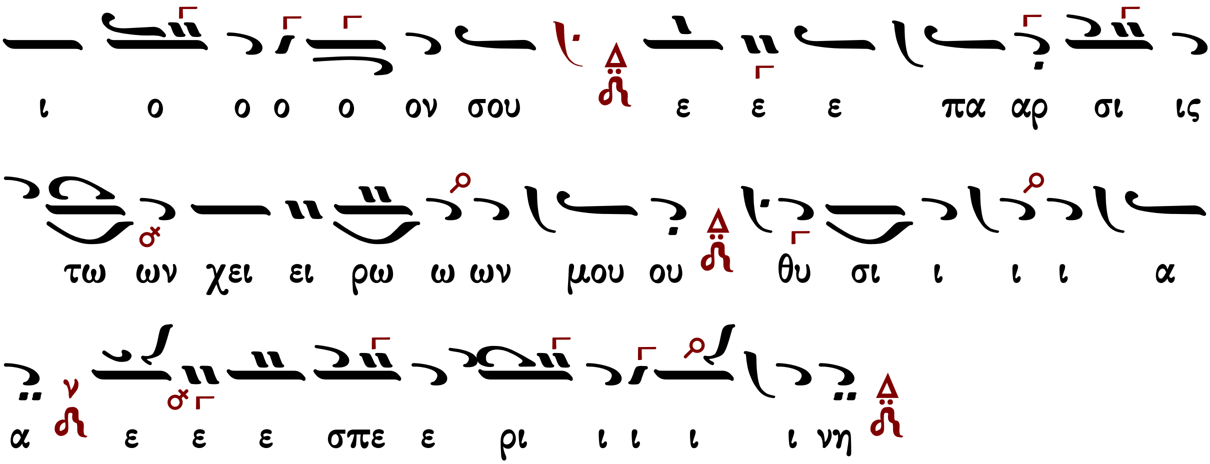

Δημητρίου Σουρλαντζῆ

Ἦχος Δι

Δημητρίου Σουρλαντζῆ
Θεία Λειτουργία 1992 σ.568*

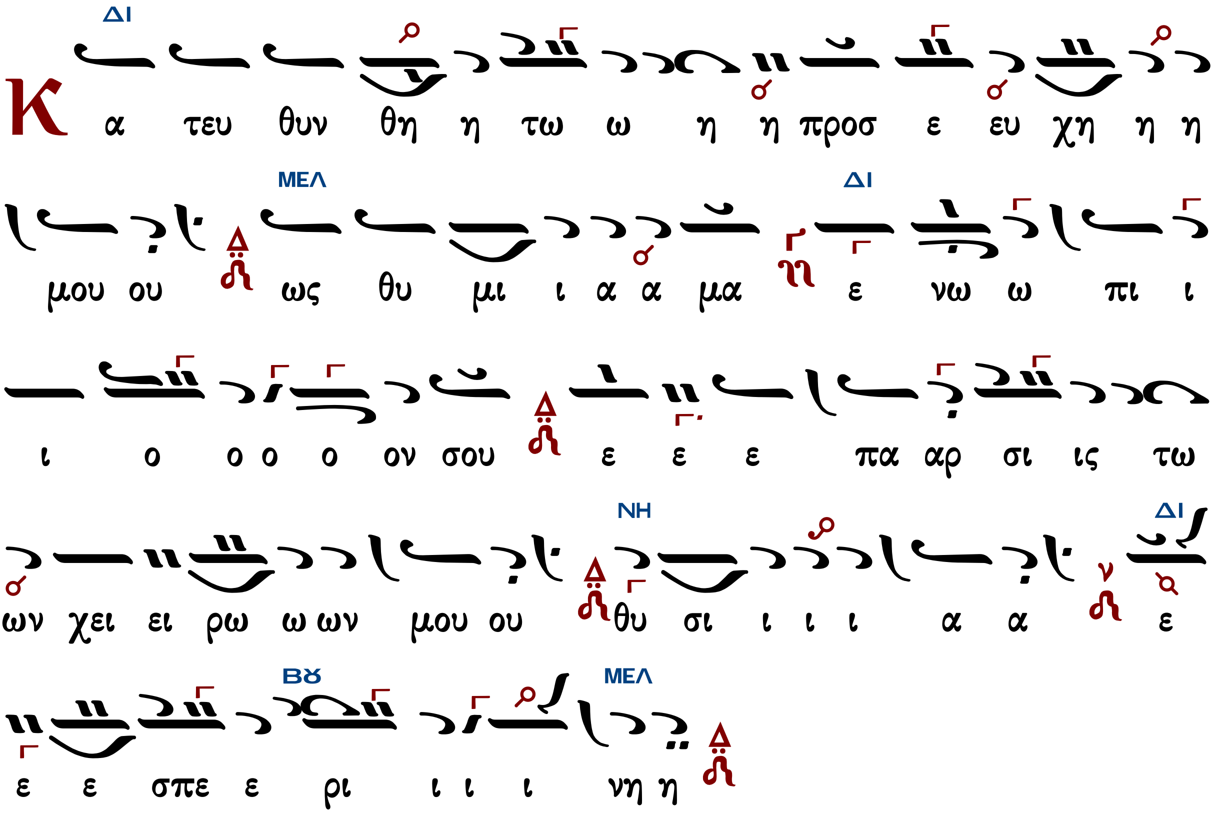

Πανδέκτη

Ἦχος λ π ᾳ Πα

Πανδέκτη, Εσπερινός
1850 σ.406*

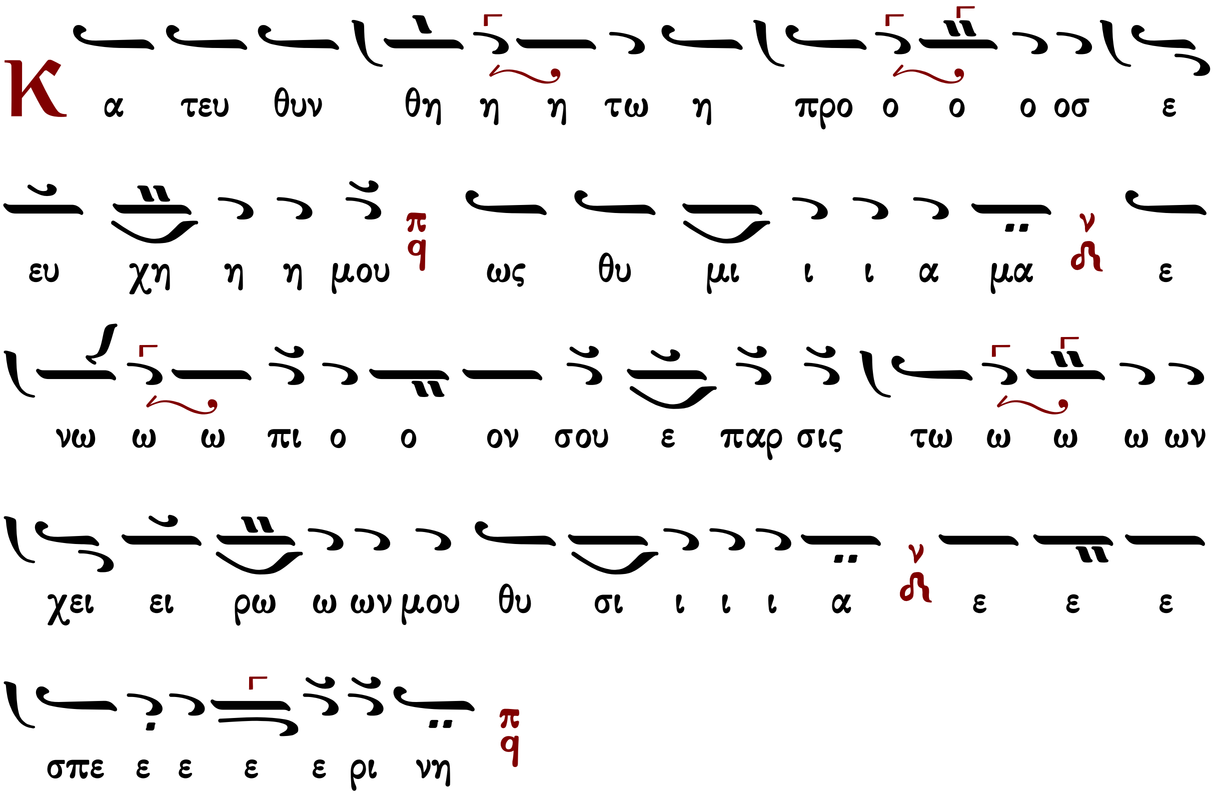

Θεοδώρου Φωκαέως

Ἦχος λ π ᾳ Πα

πρωτ.Κων.Παπαγιάννη
Μουσικόν Τριώδιον Β
2003 σ.64*

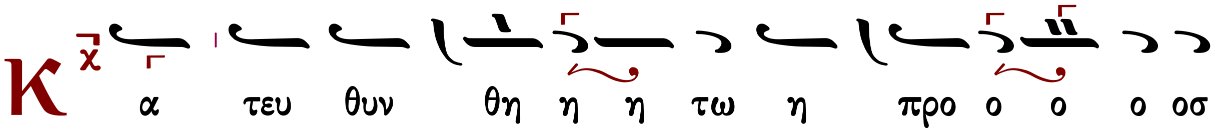

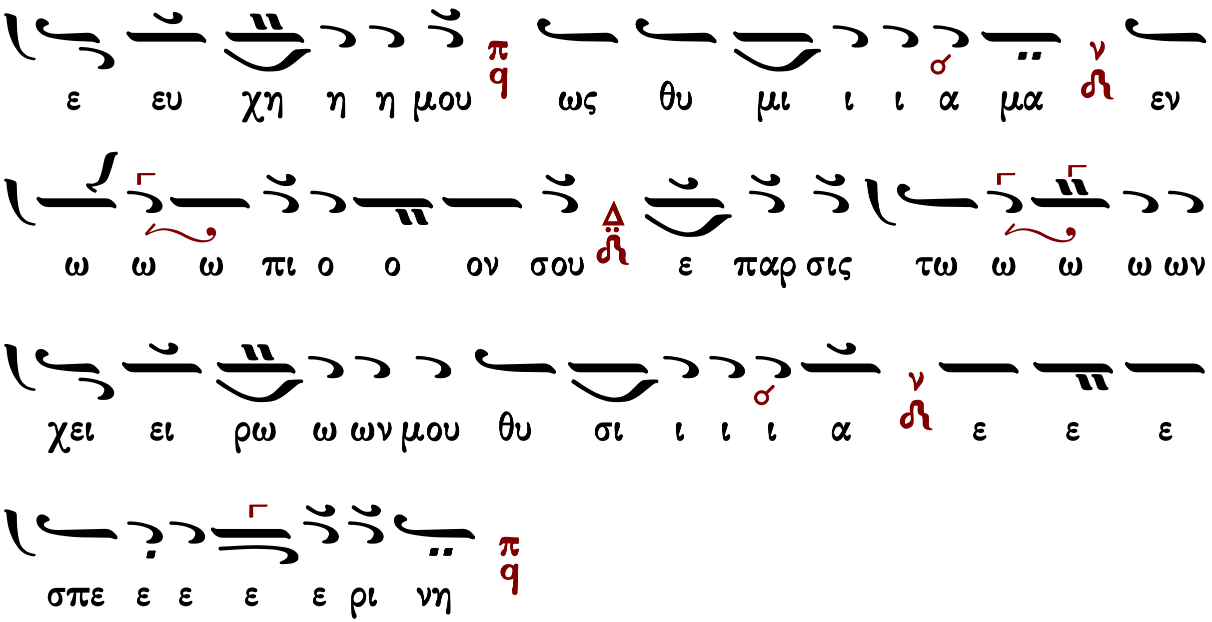

Γεράσιμος Μοναχὸς Ἁγιορείτης | Ἐκτενὴς | Λουκᾶς Λουκᾶ

Θρασυβούλου Σταυίτσα

Ἦχος λπ q̈ Πα

Θρασυβούλου Σταυίτσα
Μουσικόν Τριώδιον 1969 σ.236*

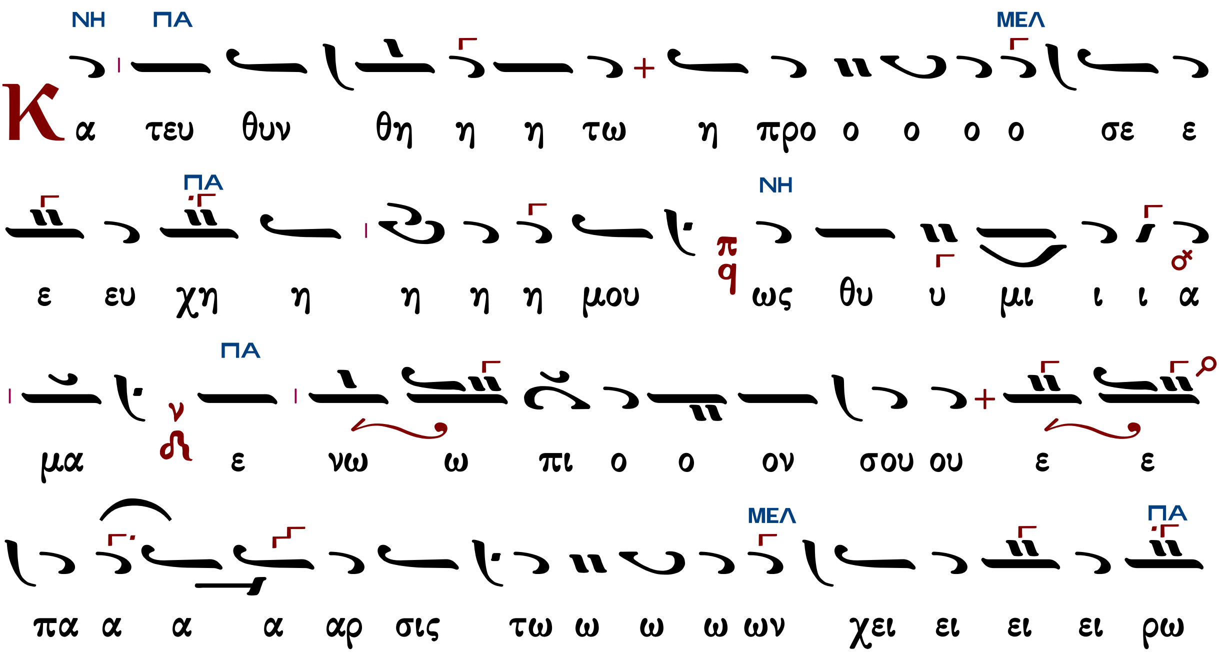

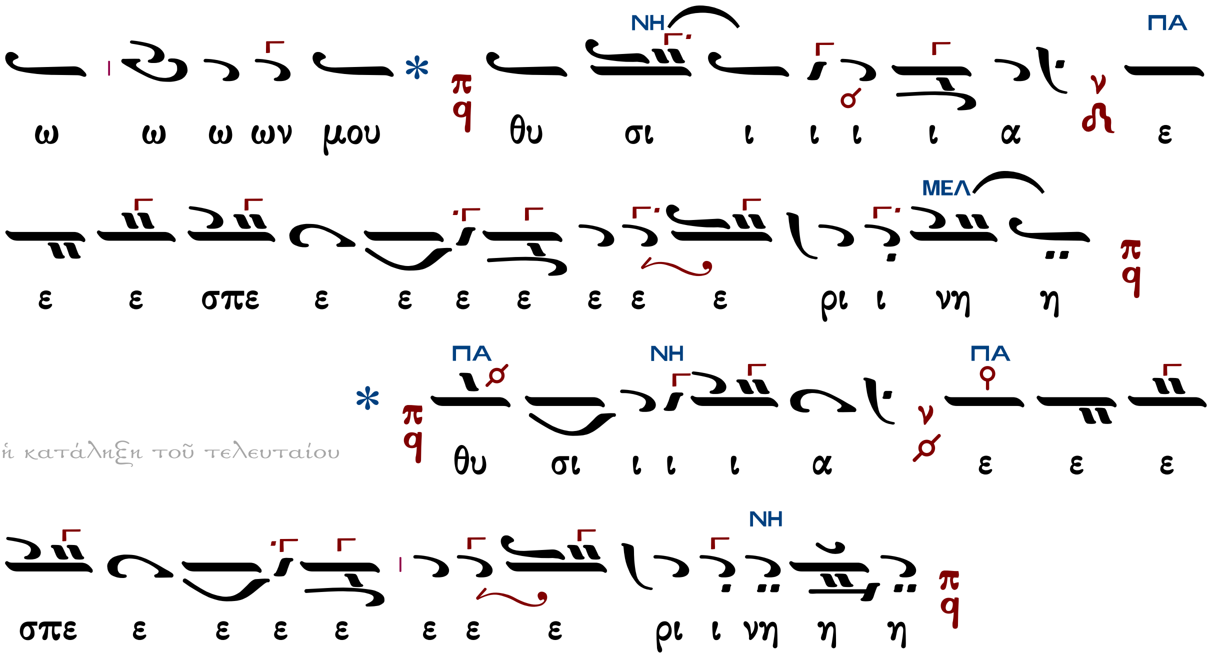

Γεράσιμος Μοναχὸς Ἁγιορείτης | Ἐκτενὴς | Λουκᾶς Λουκᾶ

Δημητρίου Σουρλαντζῆ

Δημητρίου Σουρλαντζῆ
Θεία Λειτουργία
1992 σ.565*

Ἦχος λ̣π ᾳ Πα

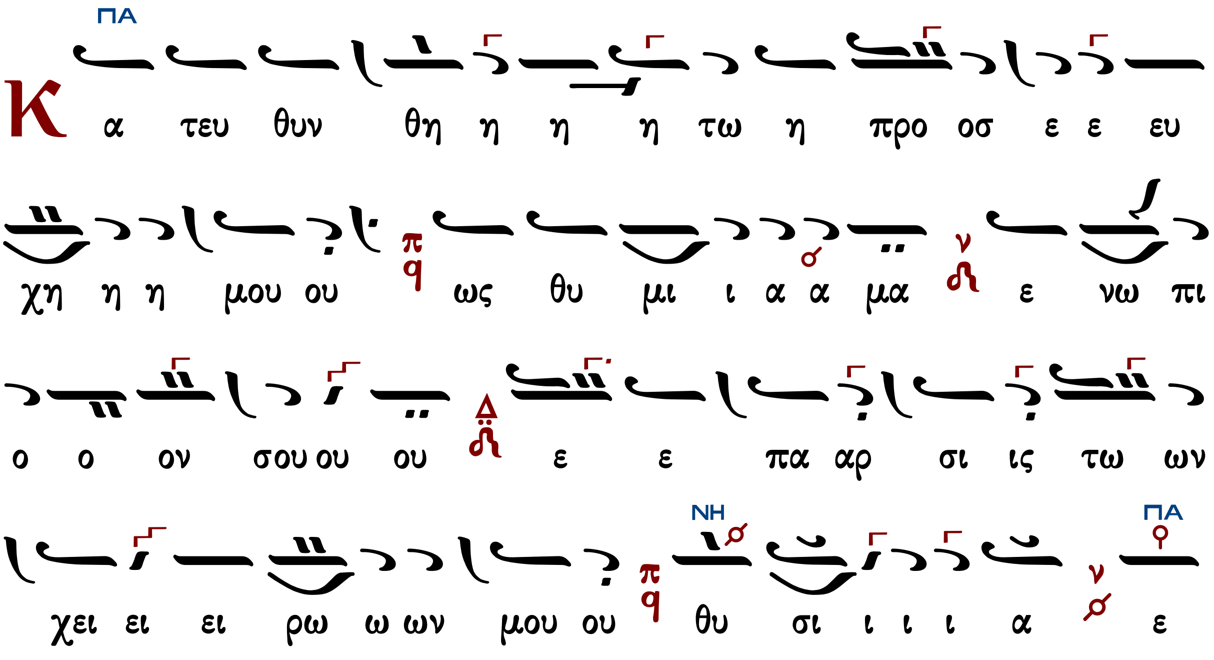

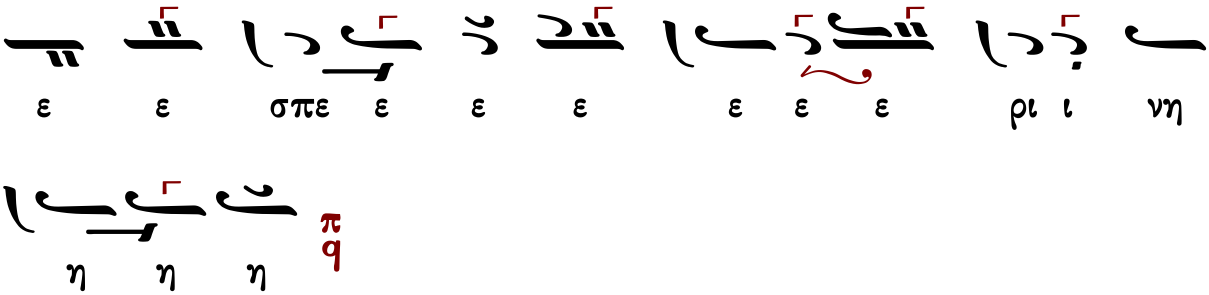

Κωνσταντίνου Παπαγιάννη

Ἦχος Πα

πρωτ.Κων.Παπαγιάννη
Μουσικόν Τριώδιον Β
2003 σ.65*

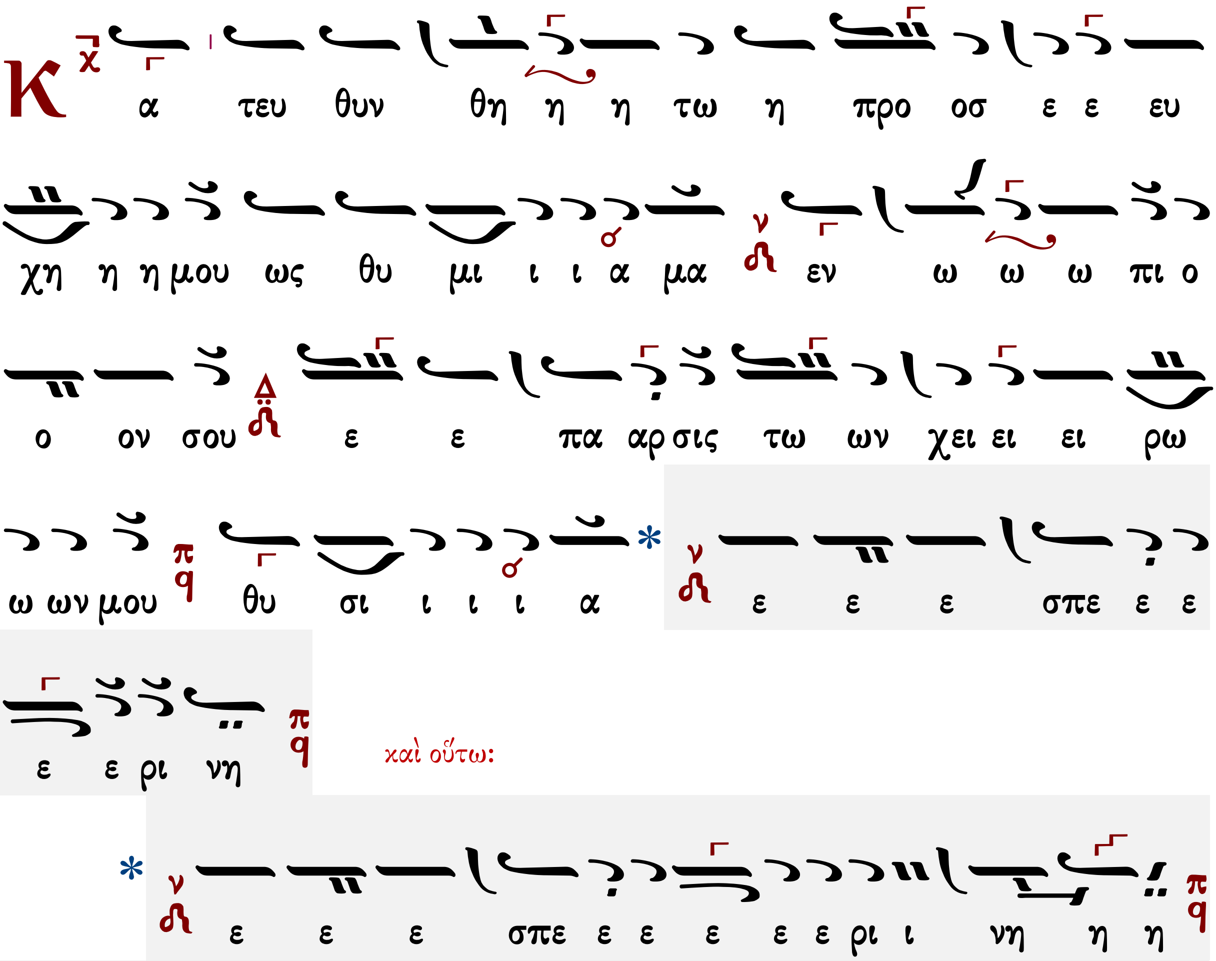

πλ.β'

μέλος ἀρχαῖον

Ἦχος λ/π Πα

Πανδέκτη, Εσπερινός
1850 σ.406*

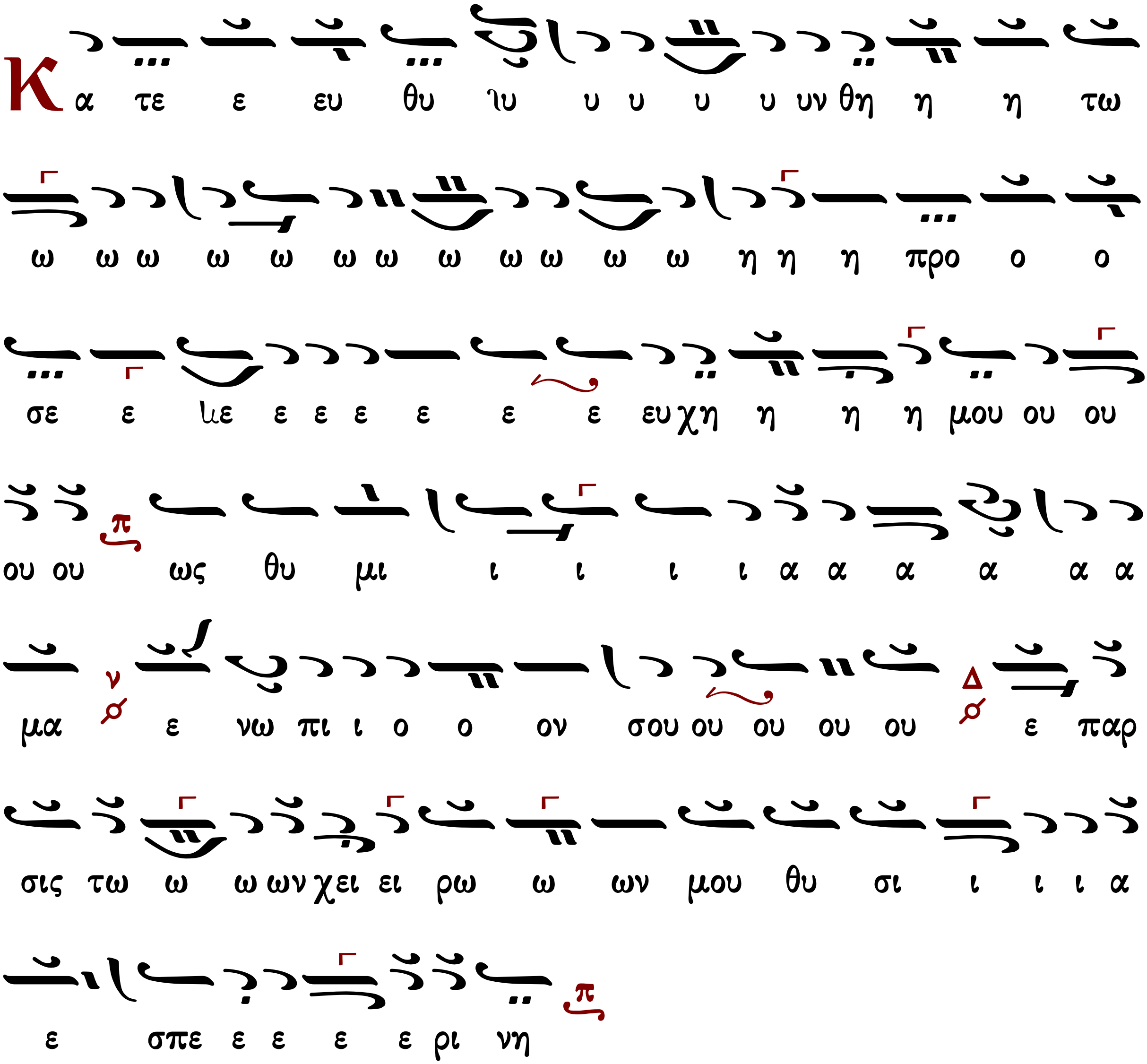

Θεοδώρου Φωκαέως

Ἦχος λ/π Πα

πρωτ.Κων.Παπαγιάννη
Μουσικόν Τριώδιον Β
2003 σ.63*

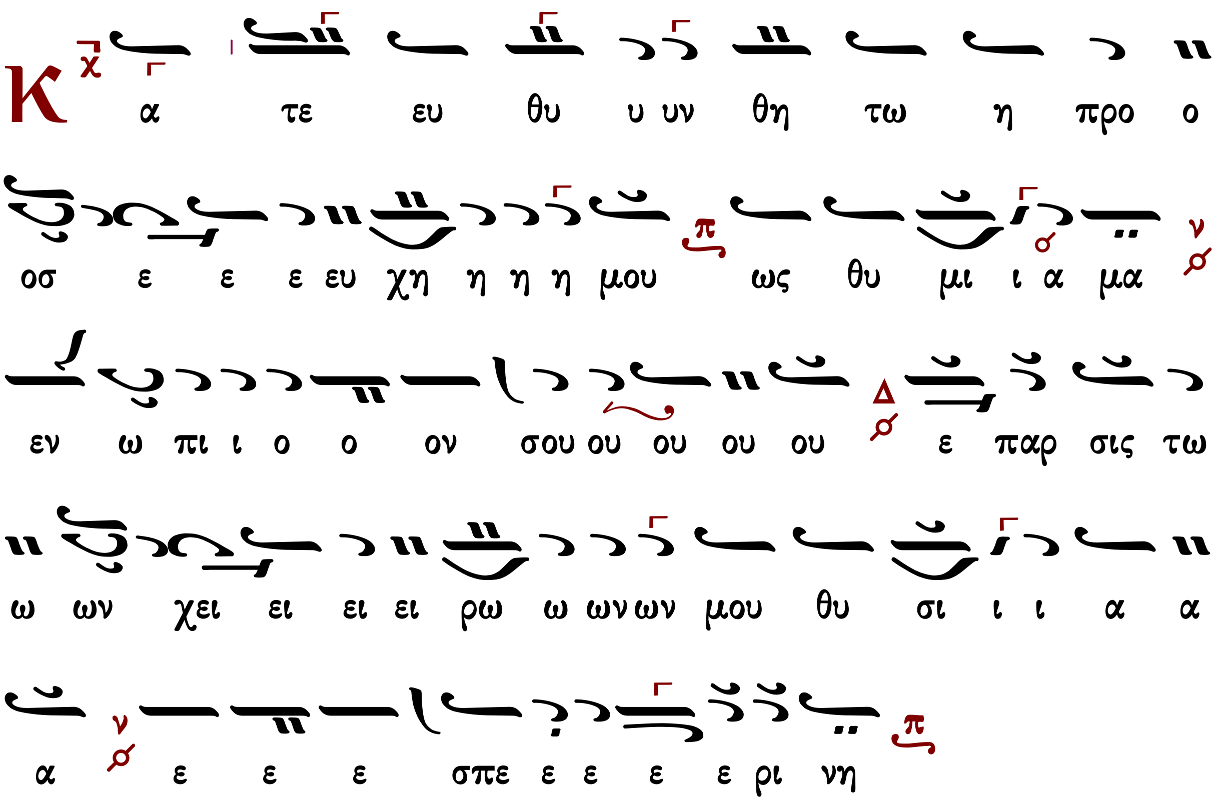

Γεωργίου Πρωγάκη

Ἦχος λ/π Πα

Γεωργίου Πρωγάκη
Μουσική Συλλογή
Εσπερινός 1909 σ.251*

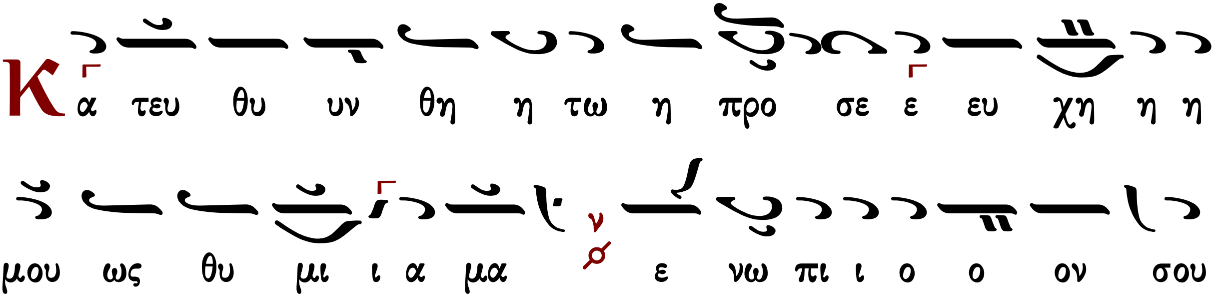

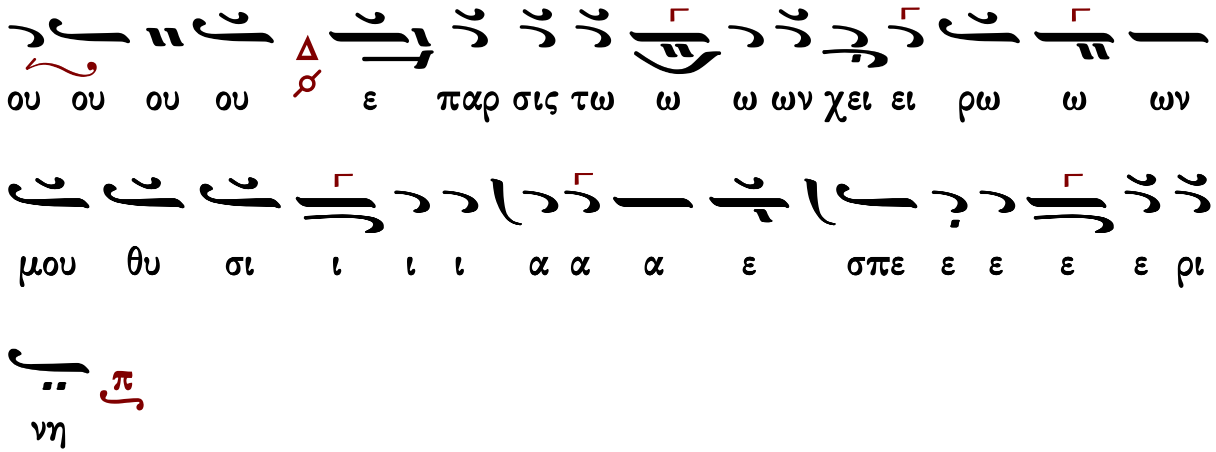

Θρασυβούλου Στανίτσα

Ἦχος λ π Πα

Θρασυβούλου Στανίτσα
Μουσικόν Τριώδιον 1969 σ.235*

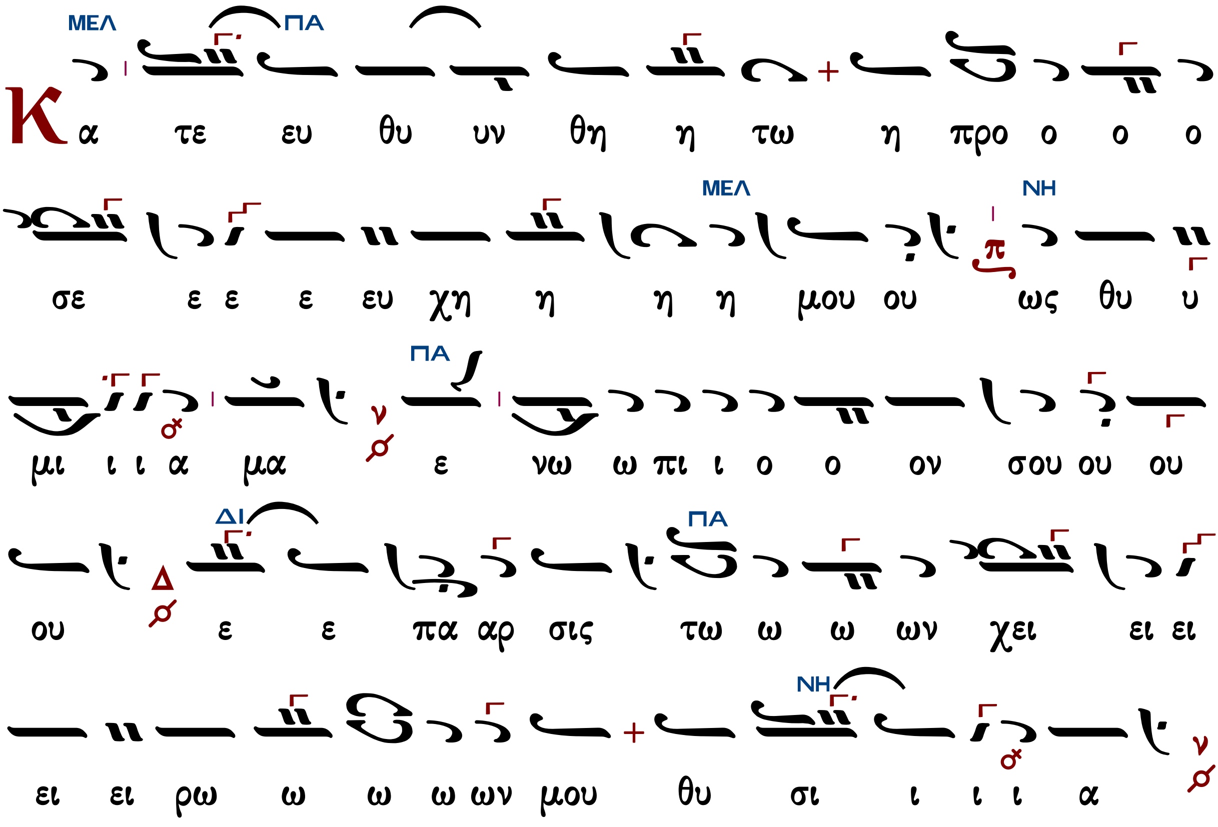

Δημητρίου Σουρλαντζῆ

Ἦχος λ π Πα

Δημητρίου Σουρλαντζῆ
Θεία Λειτουργία
1992 σ.566*

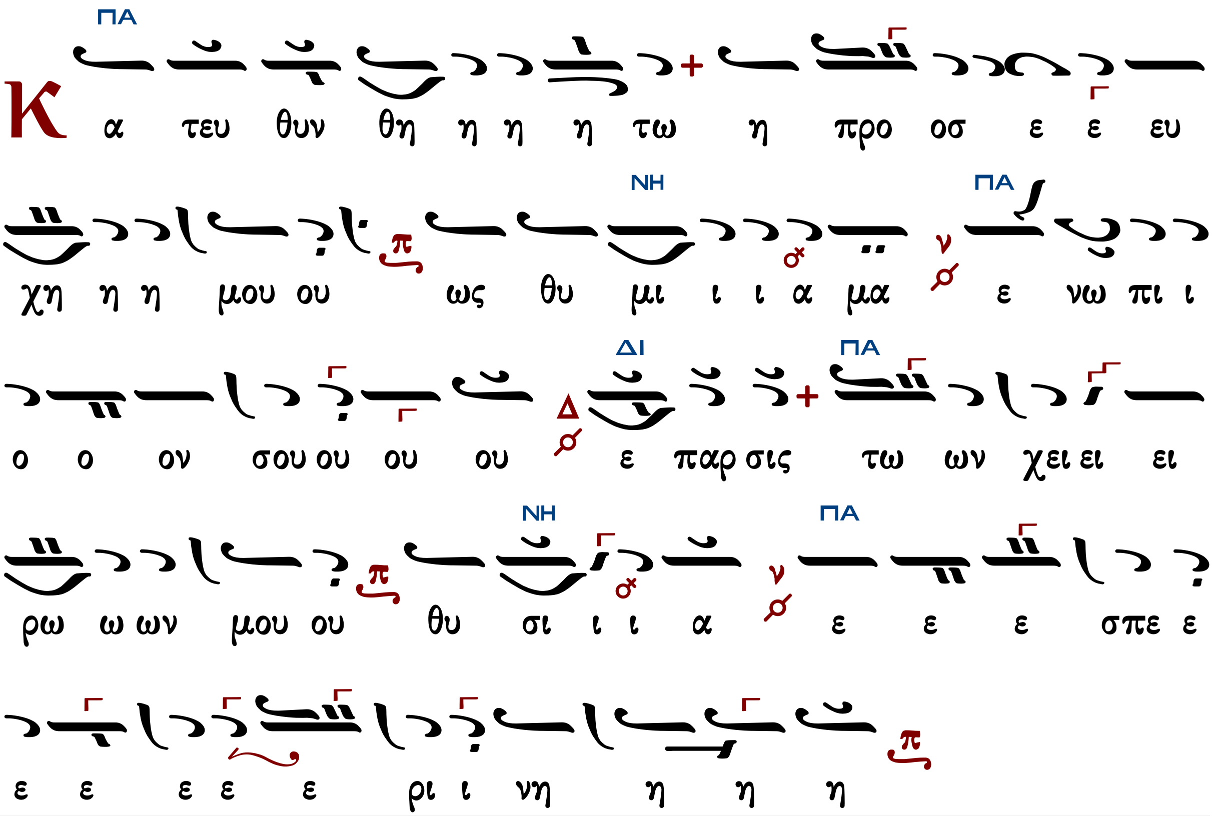

Κωνσταντίνου Παπαγιάννη

Ἦχος Πα

πρωτ.Κων.Παπαγιάννη
Μουσικόν Τριώδιον Β
2003 σ.64*

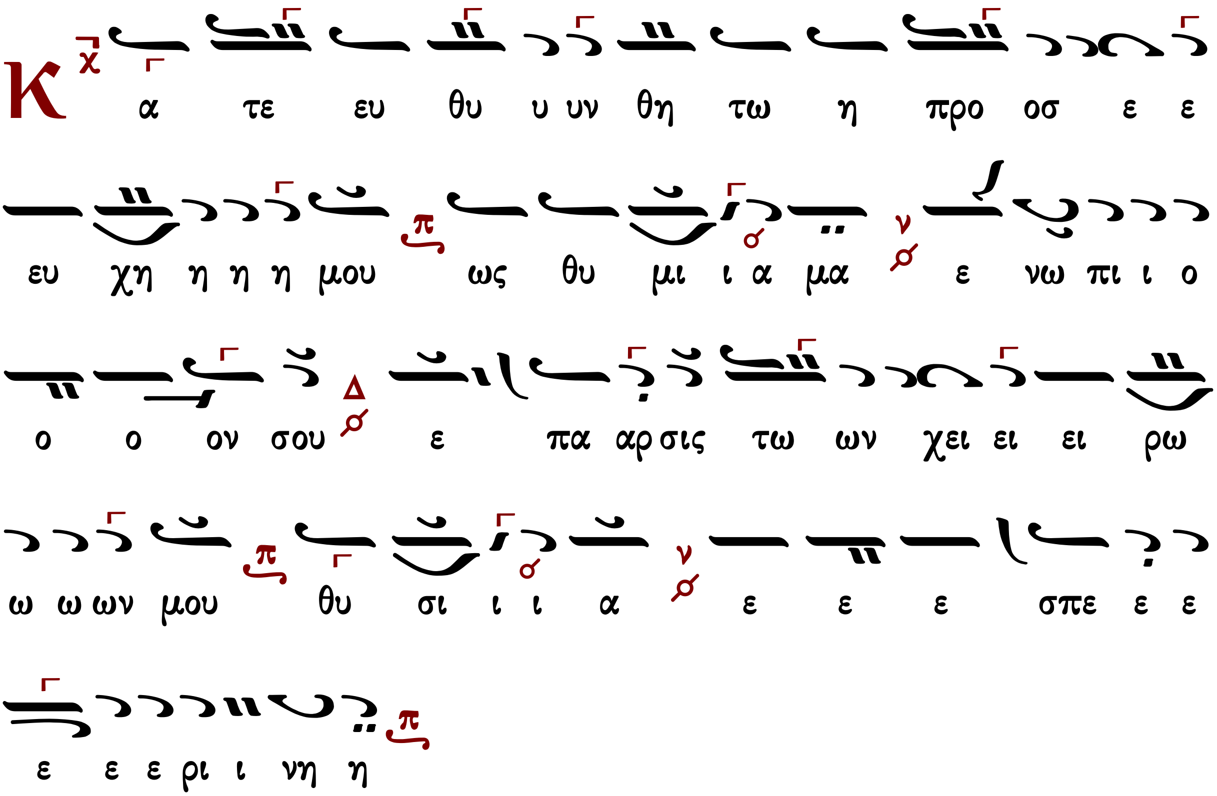

Βαρὺς

Γεωργίου Πρωγάκη

Ἦχος Ζω

Γεωργίου Πρωγάκη
Μουσική Συλλογή
Εσπερινός 1909 σ.252*

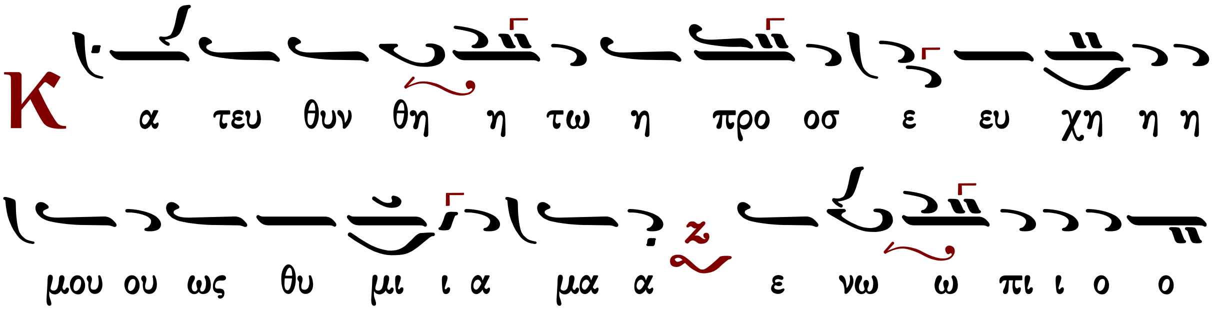

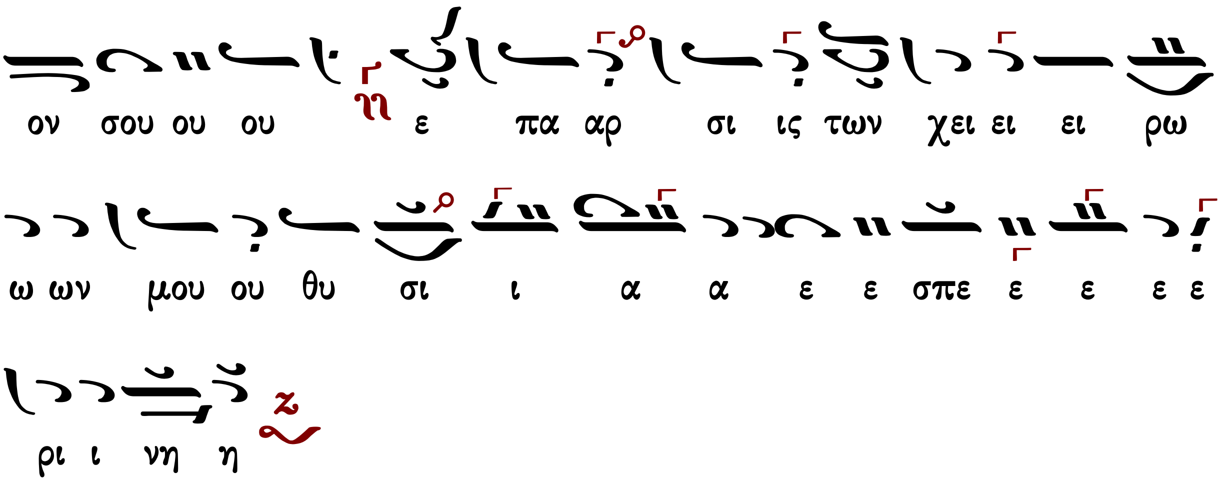

Θρασυβούλου Σταvίτσα

Ἦχος Ζω

Θρασυβούλου Στανίτσα
Μουσικόν Τριώδιον 1969 σ.237*

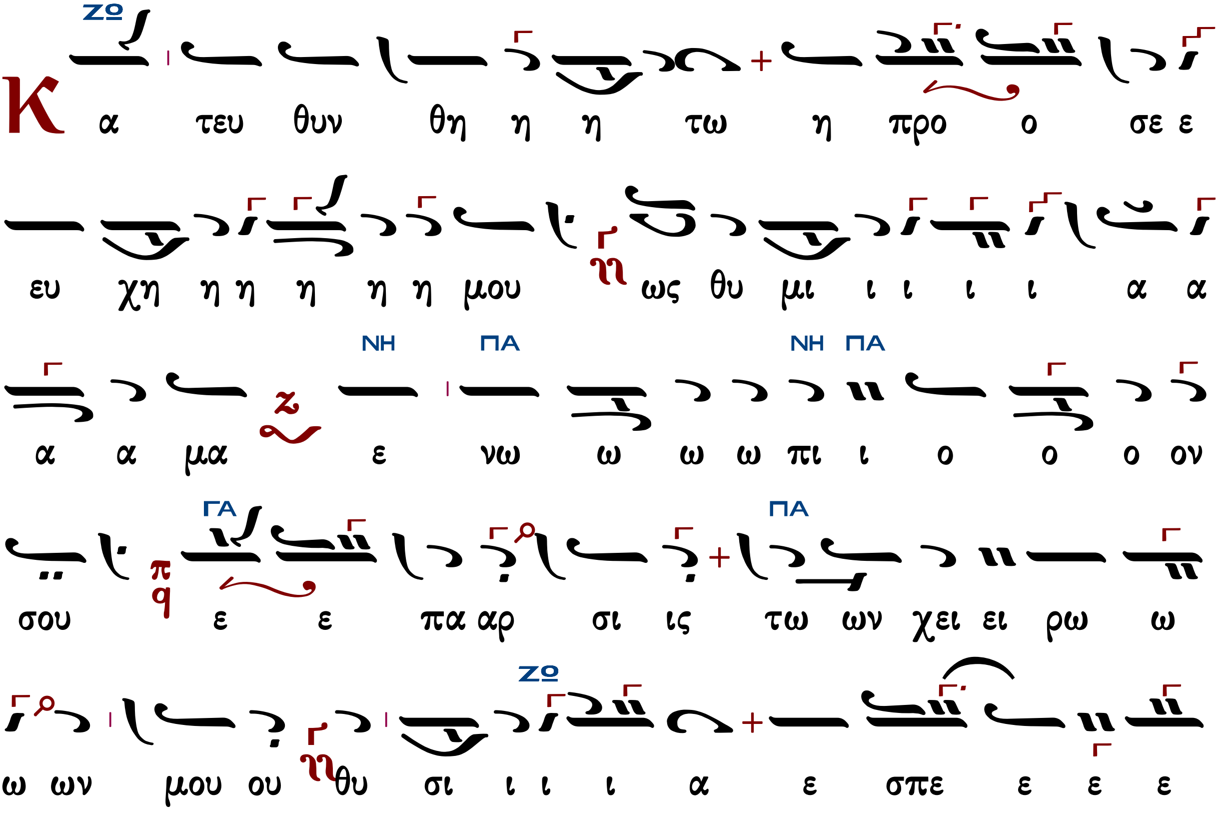

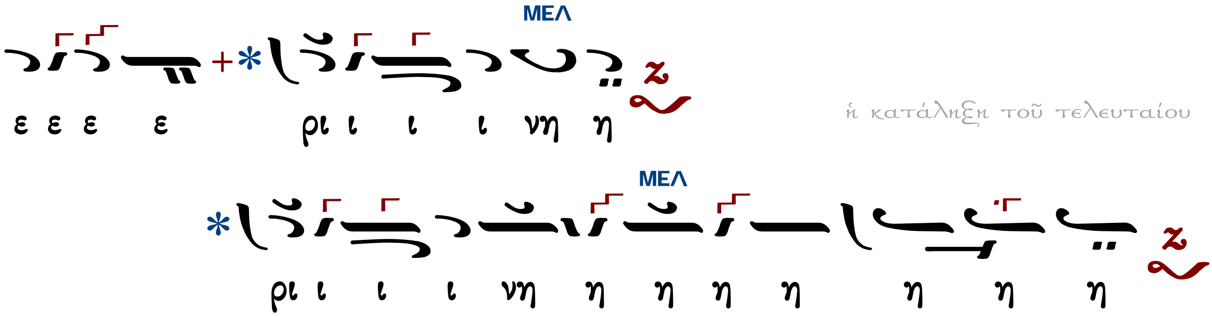

ἡ κατάληξη τοῦ τελευταίου

Δημητρίου Σουρλαντζῆ Ι

Ἦχος Ζω

Δημητρίου Σουρλαντζῆ
Θεία Λειτουργία
1992 σ.566*

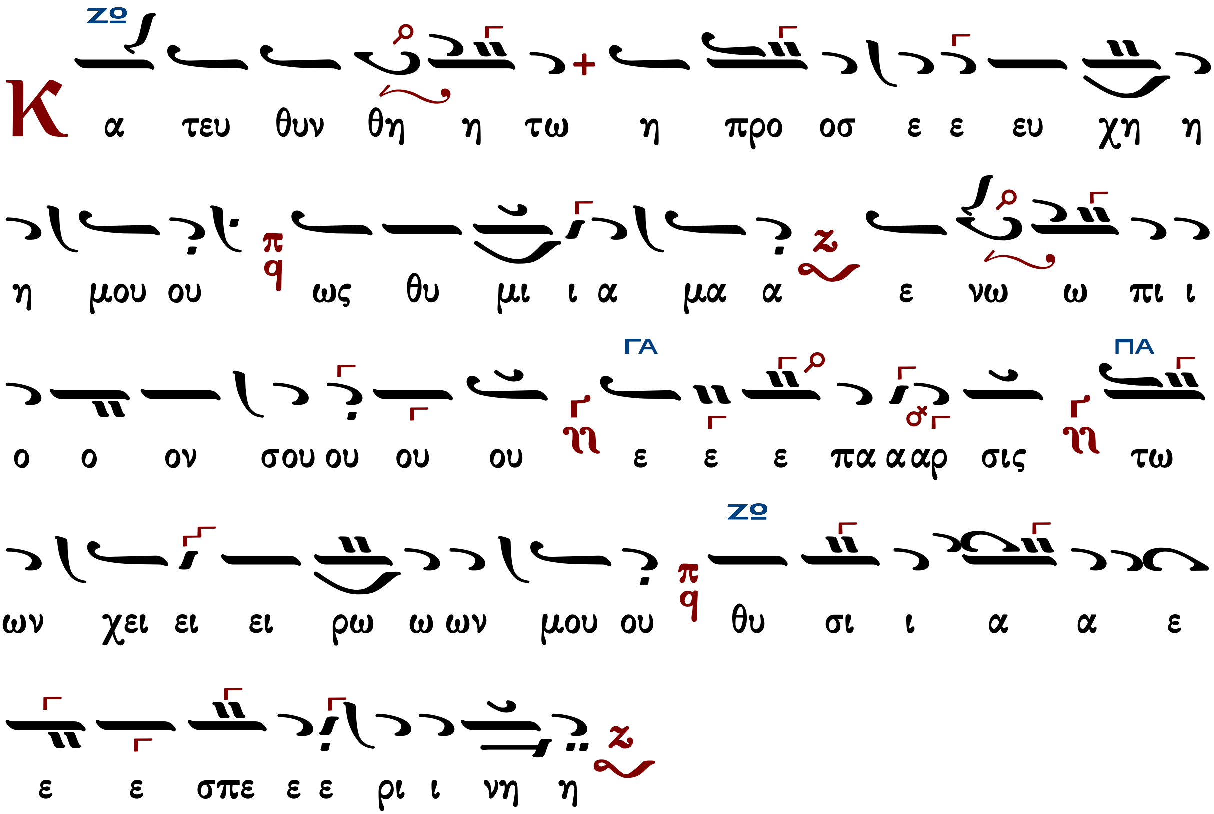

Δημητρίου Σουρλαντζῆ ΙΙ

Ἦχος Ζω

Δημητρίου Σουρλαντζῆ
Θεία Λειτουργία
1992 σ.567*

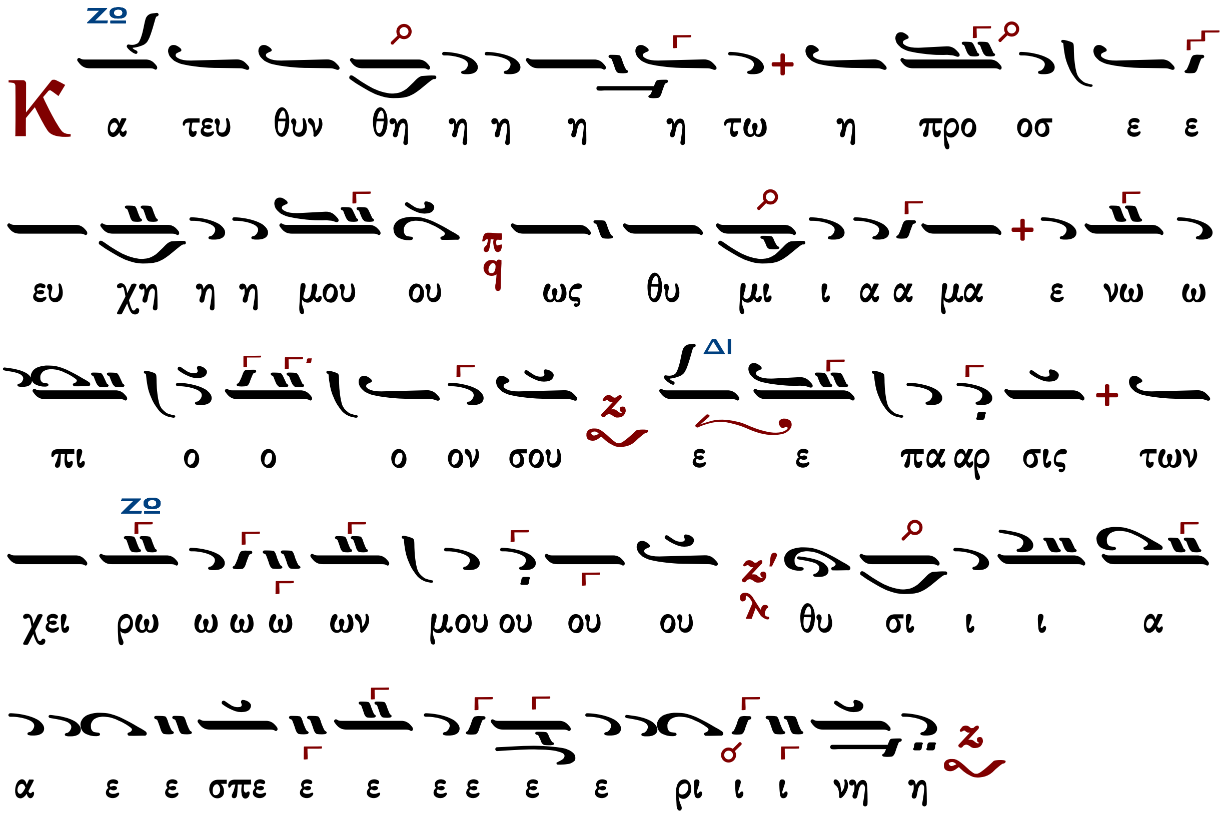

Γεράσιμος Μοναχὸς Ἁγιορείτης Ἐκτενὴς Λουκᾶς Λουκᾶ

Κωνσταντίνου Παπαγιάννη

Ἦχος Ζω

πρωτ.Κων.Παπαγιάννη
Μουσικόν Τριώδιον Β
2003 σ.65*

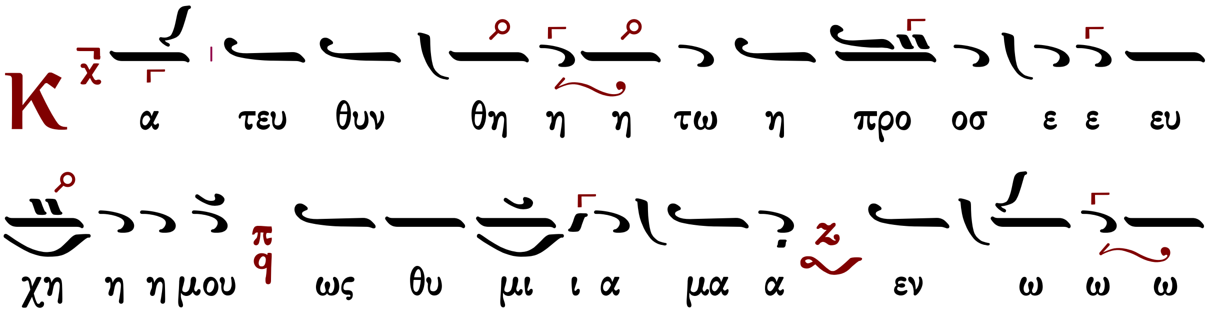

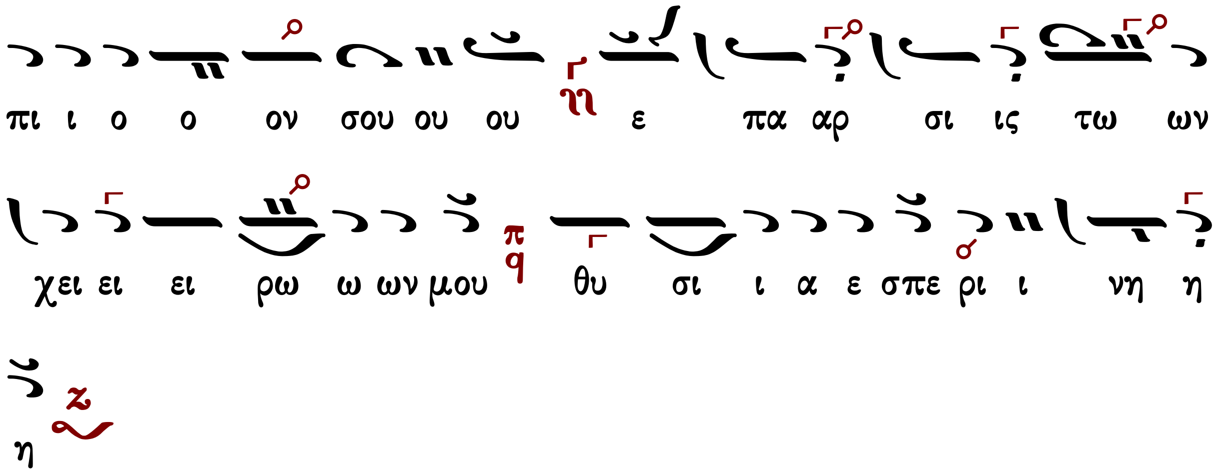

πλ.δ'

Κωνσταντίνου Παπαγιάννη

Ἦχος Νη

πρωτ.Κων.Παπαγιάννη
Μουσικόν Τριώδιον Β
2003 σ.65/76*

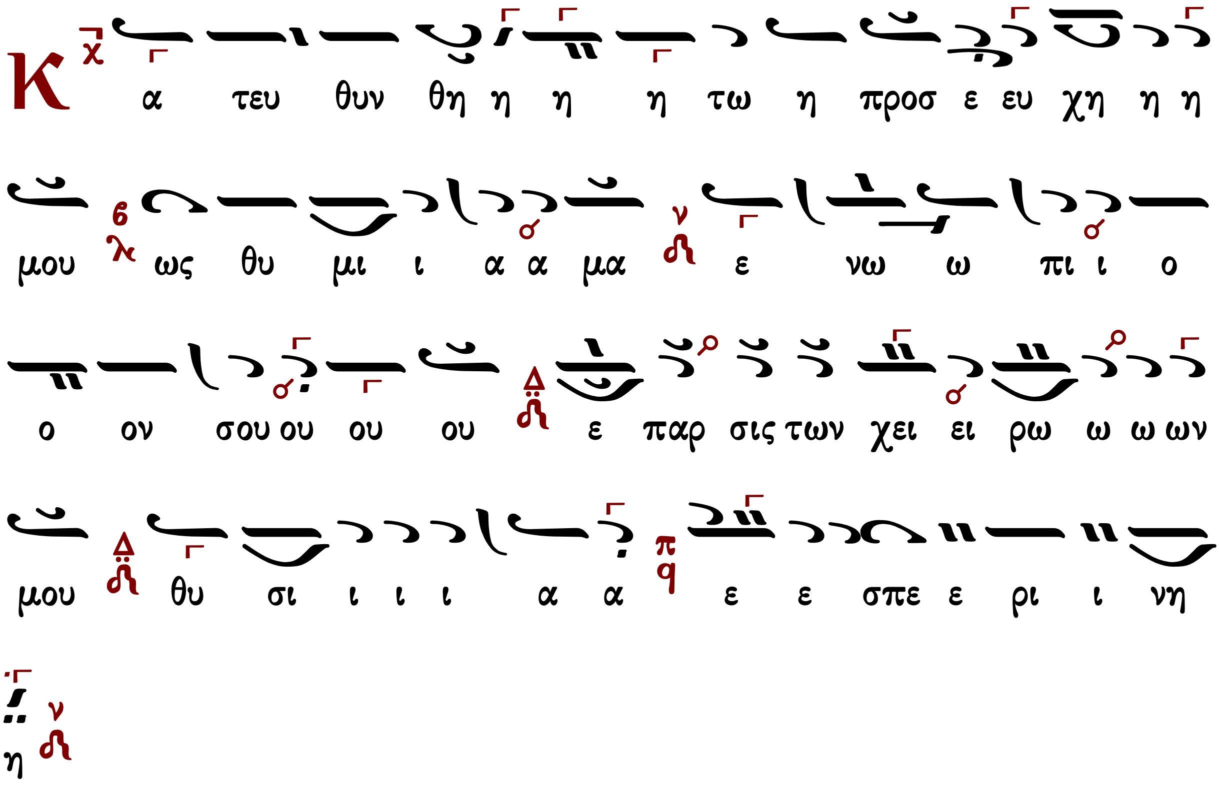

Νῦν αἱ δυνάμεις

ἦχος α΄
Παναγιώτου Κηλτζανίδου (†1896)

Ἦχος Κε

Παναγιώτου Κηλτζανίδου
Τριώδιον 1886 σ.50#

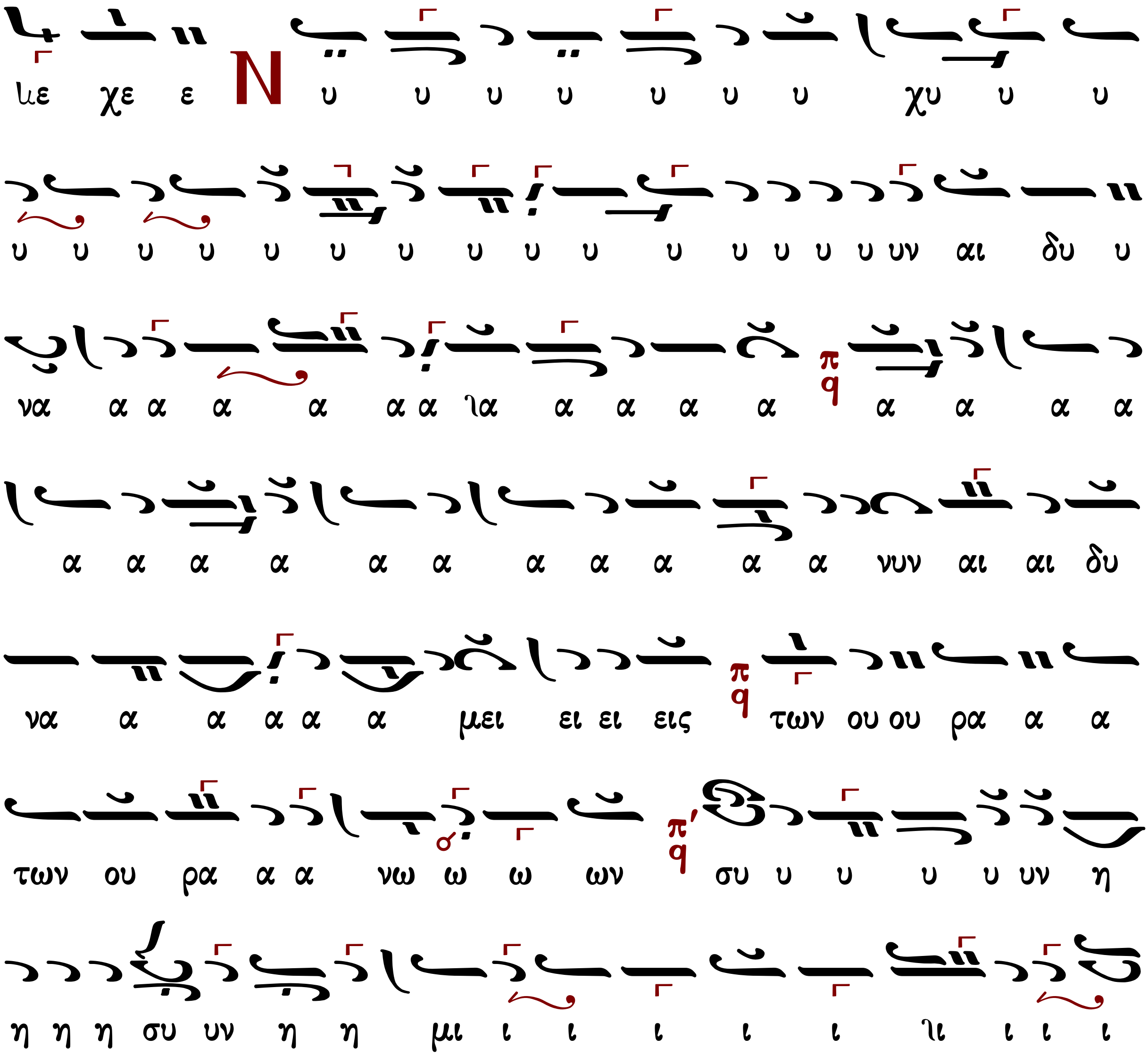

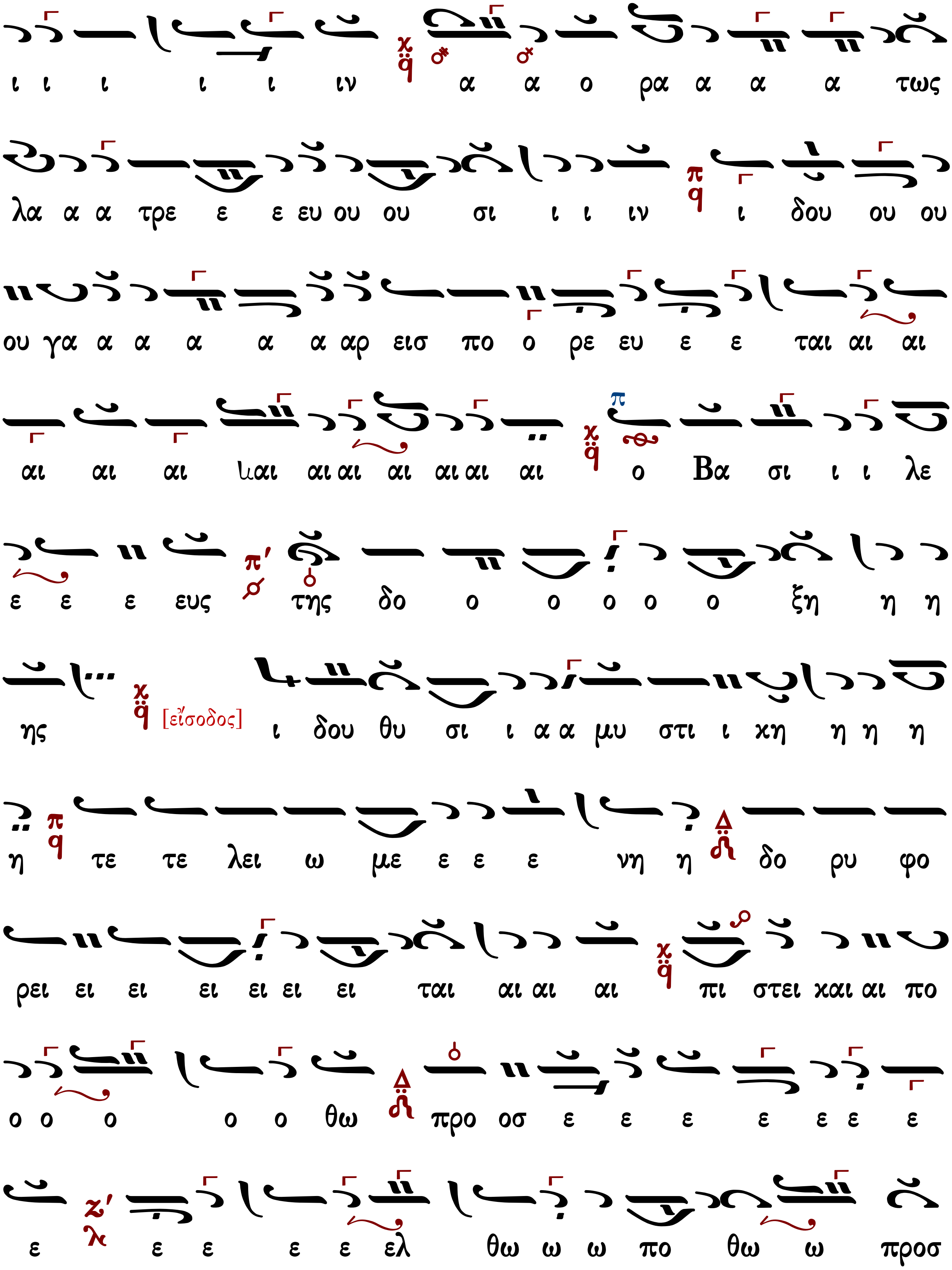
ι ι ι ι ι ιν α α ο ρα α α α τως
λα α α τρε ε ε ευ ου ου σι ι ι ιν ι δου ου ου
ου γα α α α α α αρ εισ πο ο ρε ευ ε ε ται αι αι
αι αι αι ϗαι αι αι αι αι αι αι ο Βα σι ι ι λε
ε ε ε ευς της δο ο ο ο ο ο ξη η η
ης [εἴσοδος] ι δου θυ σι ι α α μυ στι ι χη η η η
η τε τε λει ω με ε ε ε νη η δο ρυ φο
ρει ει ει ει ει ει ει ται αι αι αι πι στει ϗαι αι πο
ο ο ο ο ο θω προ οσ ε ε ε ε ε ε ε
ε ε ε ε ε ελ θω ω ω πο θω ω προσ

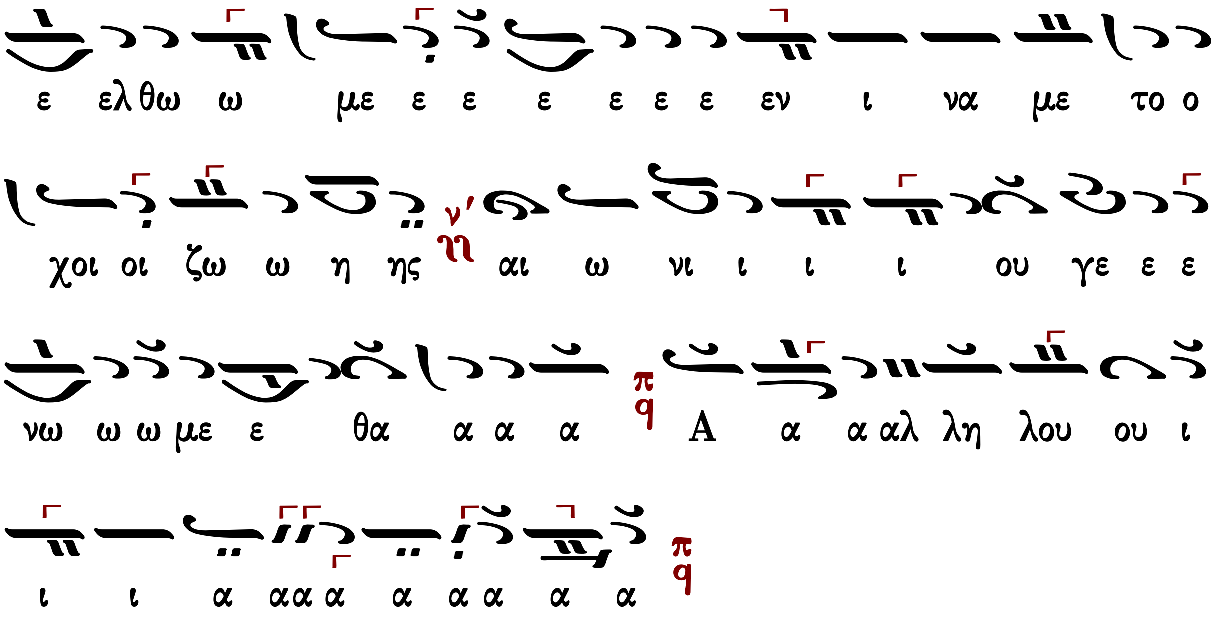

Γεράσιμος Μοναχὸς Ἁγιορείτης | Τὰ Πληρωτικὰ | Λουκᾶς Λουκᾶ

ἦχος β'
Κωνσταντίνου Παπαγιάννη (†2014)

Ἦχος Δι

πρωτ.Κων.Παπαγιάννη
Μουσικόν Τριώδιον Β΄
2003 σ.67*

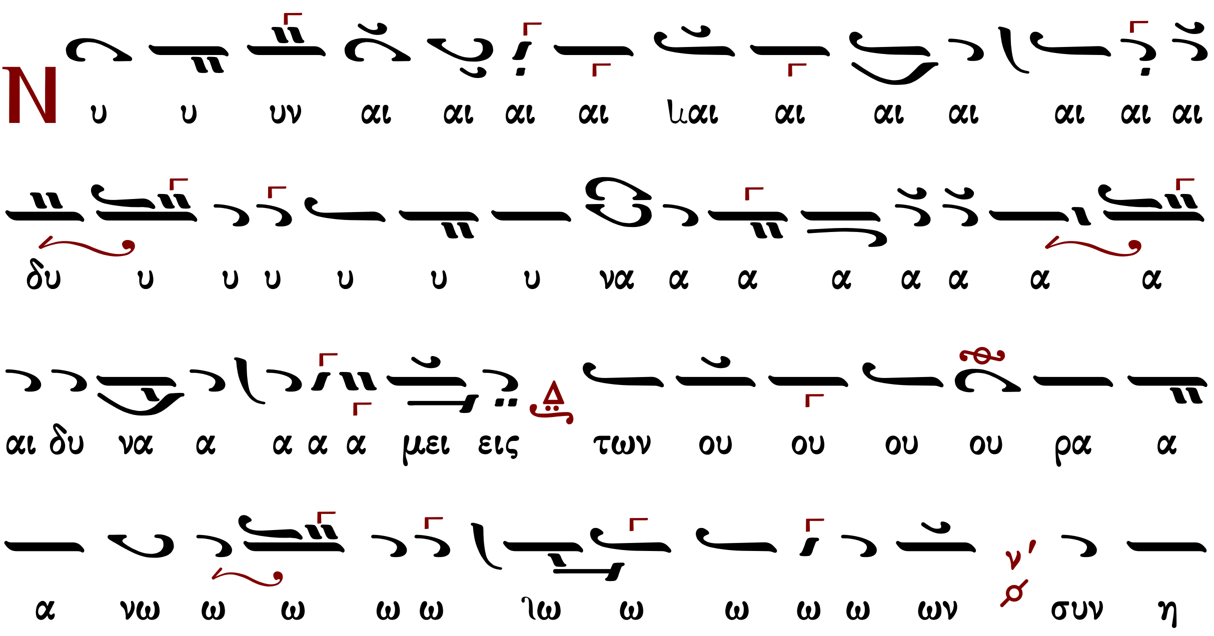

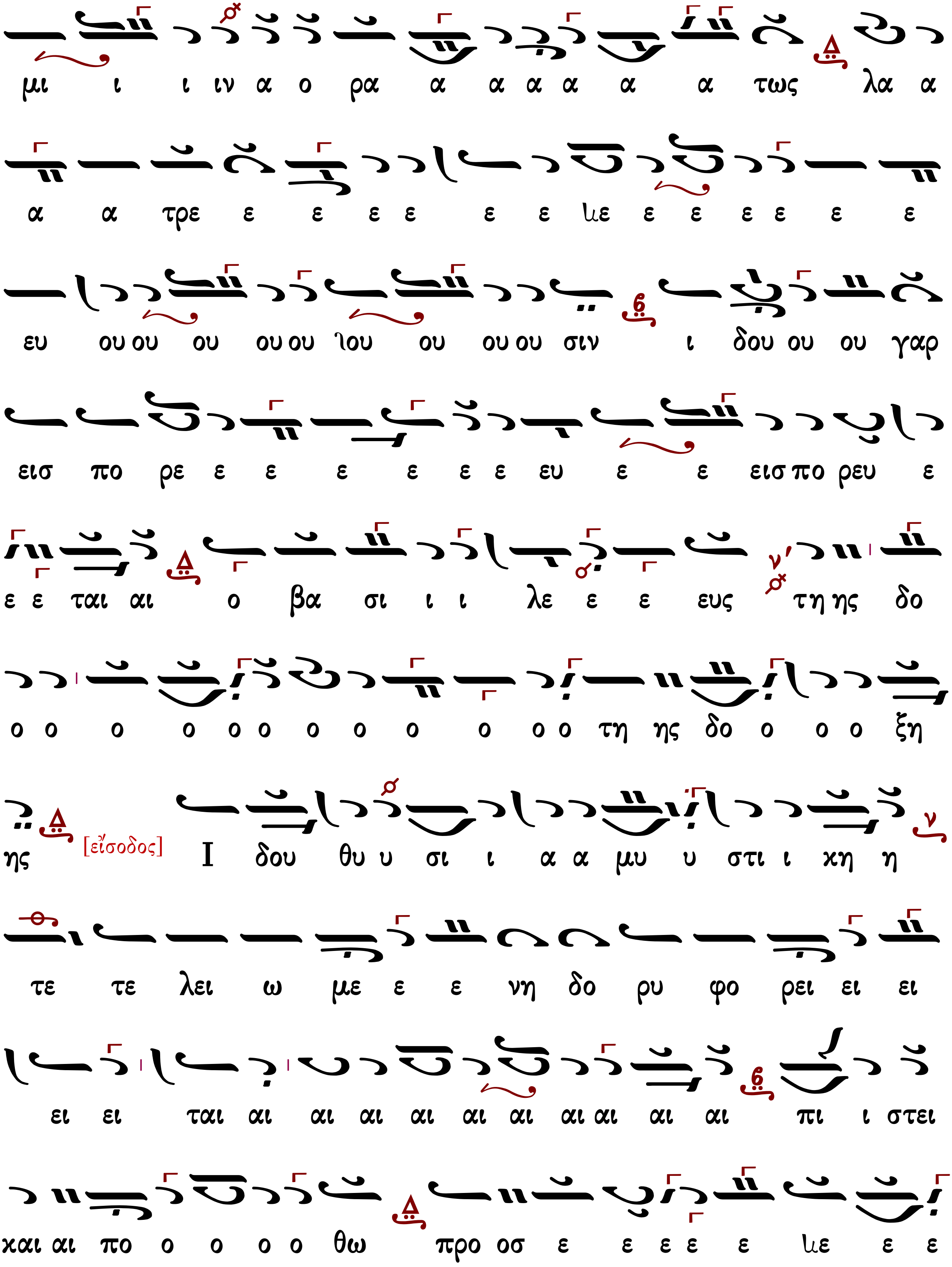
μι ι ι ιν α ο ρα α α α α α α τως λα α
α α τρε ε ε ε ε ε ε ιε ε ε ε ε ε ε
ευ ου ου ου ου ου ιου ου ου ου σιν ι δου ου ου γαρ
εισ πο ρε ε ε ε ε ε ε ευ ε ε εισ πο ρευ ε
ε ε ται αι ο βα σι ι ι λε ε ε ευς τη ης δο
ο ο ο ο ο ο ο ο ο ο ο ο τη ης δο ο ο ο ξη
ης [εἴσοδος] Ι δου θυ υ σι ι α α μυ υ στι ι χη η
τε τε λει ω με ε ε νη δο ρυ φο ρει ει ει
ει ει ται αι αι αι αι αι αι αι αι αι αι πι ι στει
και αι πο ο ο ο ο θω προ οσ ε ε ε ε ε ιε ε ε

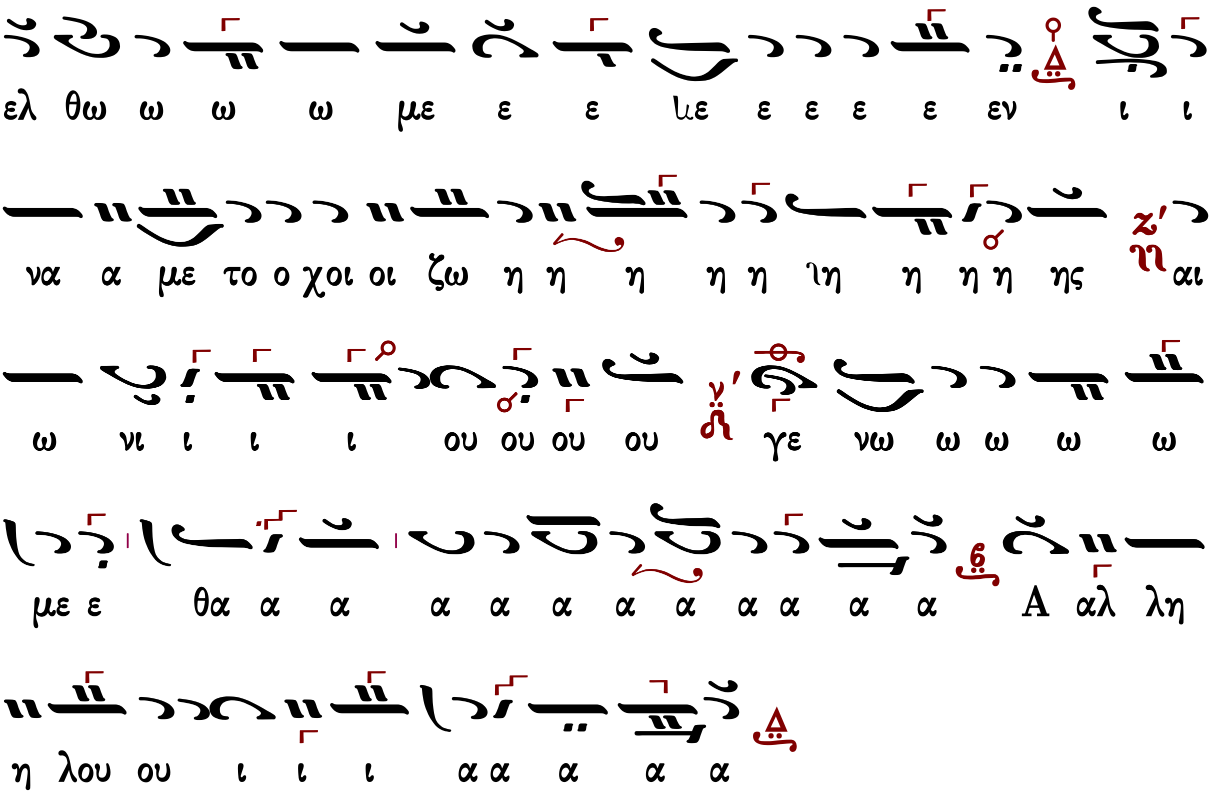

ἦχος γ΄
Κωνσταντίνου Παπαγιάννη (†2014)

Ἦχος Γα

πρωτ.Κων.Παπαγιάννη
Μουσικόν Τριώδιον Β΄
2003 σ.68*

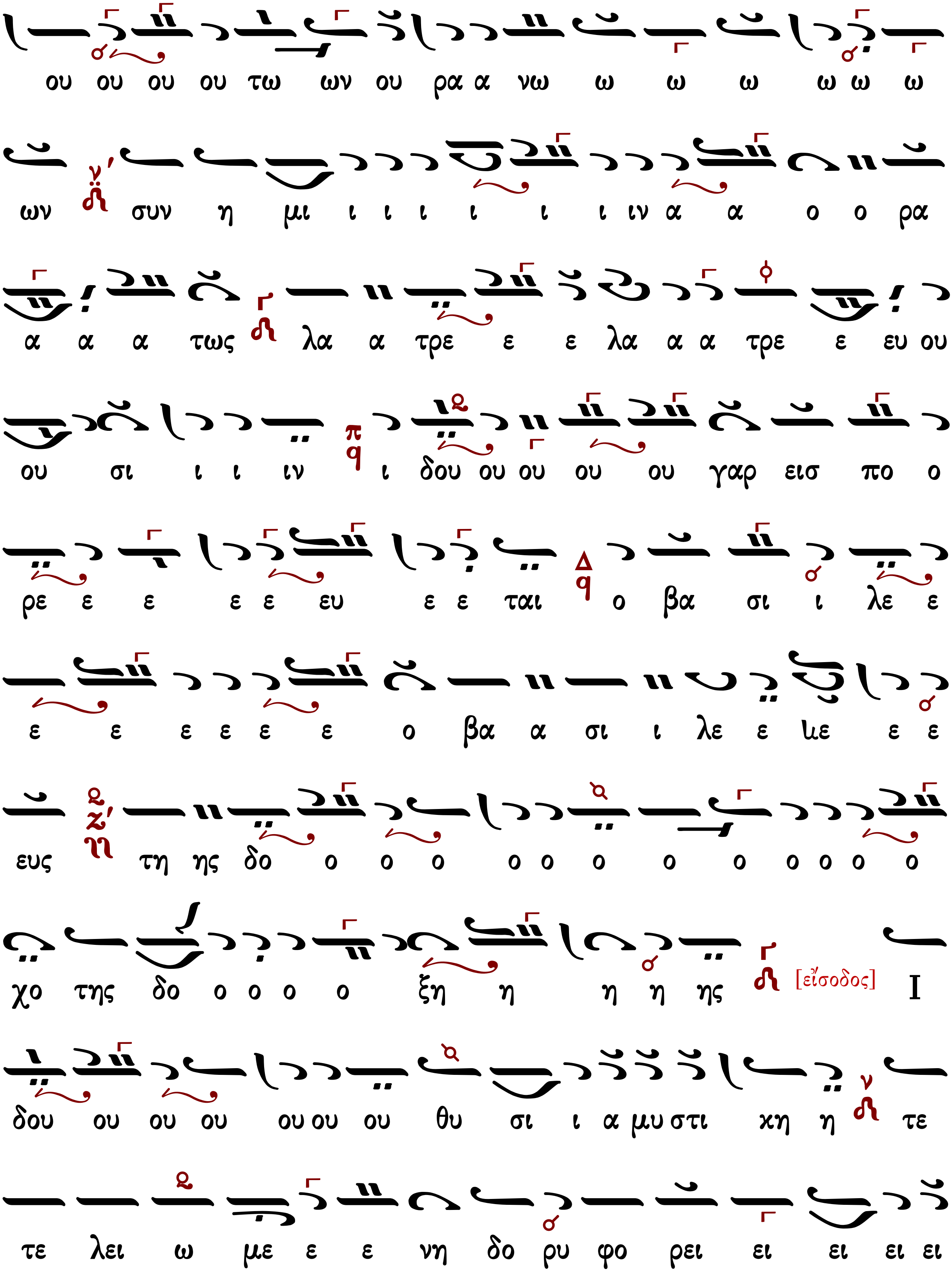
ου ου ου ου τω ων ου ρα α νω ω ω ω ω ω ω
ων συν η μι ι ι ι ι ι ι ιν α α ο ο ρα
α α α τως λα α τρε ε ε λα α α τρε ε ευ ου
ου σι ι ι ιν ι δου ου ου ου ου γαρ εισ πο ο
ρε ε ε ε ε ευ ε ε ται ο βα σι ι λε ε
ε ε ε ε ε ε ο βα α σι ι λε ε ιιε ε ε
ευς τη ης δο ο ο ο ο ο ο ο ο ο ο ο ο
χο της δο ο ο ο ο ξη η η η ης [εἴσοδος] I
δου ου ου ου ου ου ου θυ σι ι α μυ στι χη η τε
τε λει ω με ε ε νη δο ρυ φο ρει ει ει ει ει

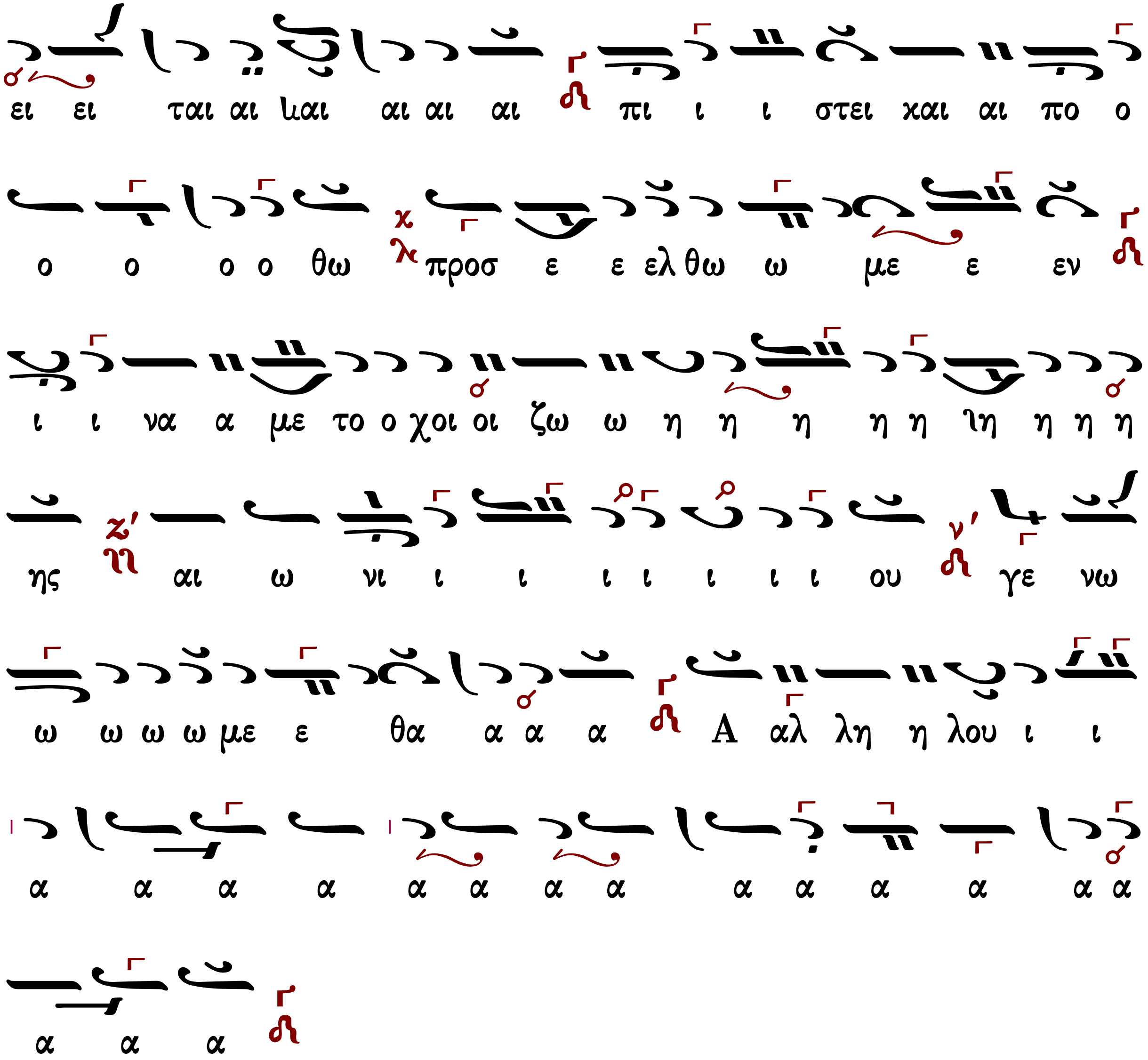

ἦχος πλ.β΄
Πέτρου τοῦ Πελοποννησίου (1730-1777)

Ἦχος λ π

Μουσική Συλλογή
Γεωργίου Πρωγάκη
Εσπερινός 1909 σ.252#

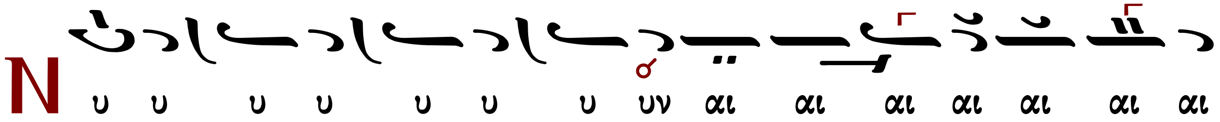

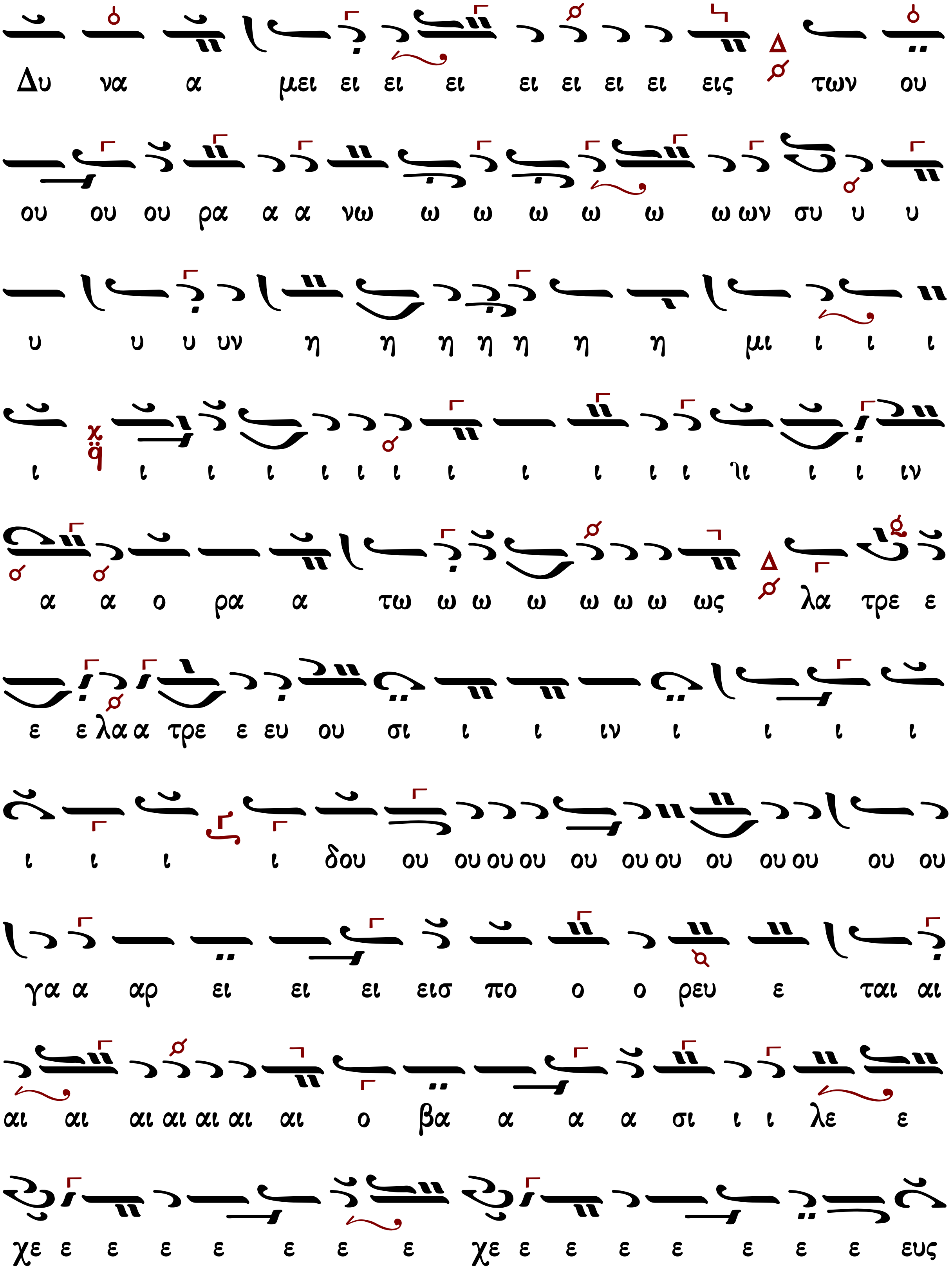
Δυ να α μει ει ει ει ει ει ει ει εις των ου
ου ου ου ρα α α νω ω ω ω ω ω ω ων συ υ υ
υ υ υ υν η η η η η η η μι ι ι ι
ι ι ι ι ι ι ι ι ι ι ι ι ιι ι ι ιν
α α ο ρα α τω ω ω ω ω ω ω ως λα τρε ε
ε ε λα α τρε ε ευ ου σι ι ι ιν ι ι ι ι
ι ι ι ι δου ου ου ου ου ου ου ου ου ου ου ου ου
γα α αρ ει ει ει εισ πο ο ο ρευ ε ται αι
αι αι αι αι αι αι αι ο βα α α α σι ι ι λε ε
χε ε ε ε ε ε ε ε χε ε ε ε ε ε ε ε ευς

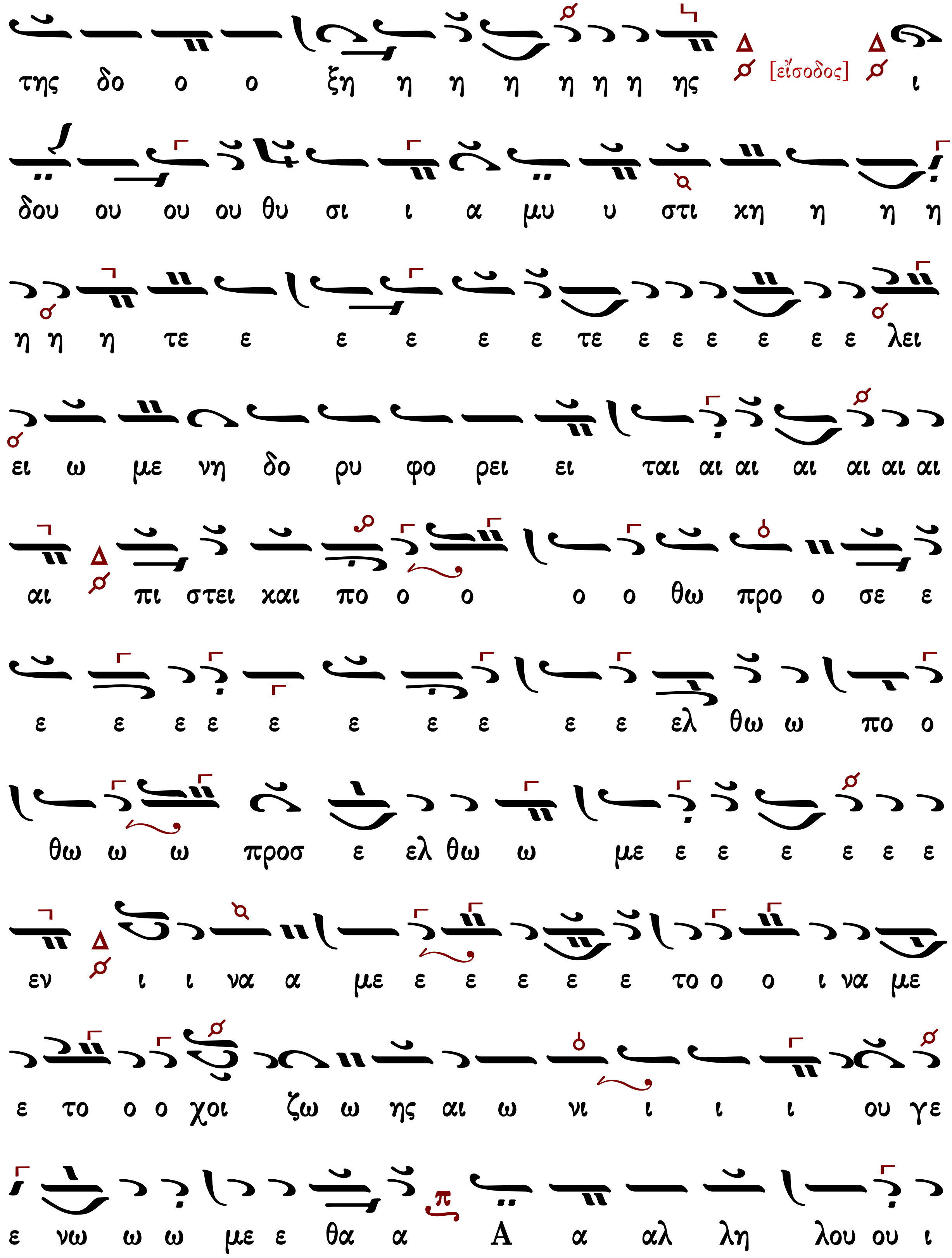
της δο ο ο ξη η η η η η η ης [εἴσοδος] ι
δου ου ου ου θυ σι ι α μυ υ στι κη η η η
η η η τε ε ε ε ε ε τε ε ε ε ε ε ε λει
ει ω με νη δο ρυ φο ρει ει ται αι αι αι αι αι αι
αι πι στει και πο ο ο ο ο θω προ ο σε ε
ε ε ε ε ε ε ε ε ε ε ελ θω ω πο ο
θω ω ω προσ ε ελ θω ω με ε ε ε ε ε ε
εν ι ι να α με ε ε ε ε ε το ο ο ι να με
ε το ο ο χοι ζω ω ης αι ω νι ι ι ι ου γε
ε νω ω ω με ε θα α Α α αλ λη λου ου ι

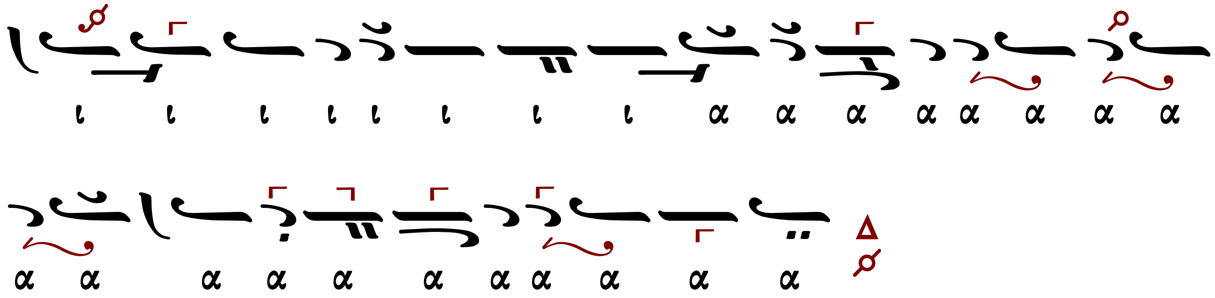

ἦχος πλ.β΄
Ἰωάννου Πρωτοψάλτου (†1866)

Ἦχος λ/π Πα

Παναγιώτου Κηλτζανίδου
Τριώδιον 1886 σ.52#

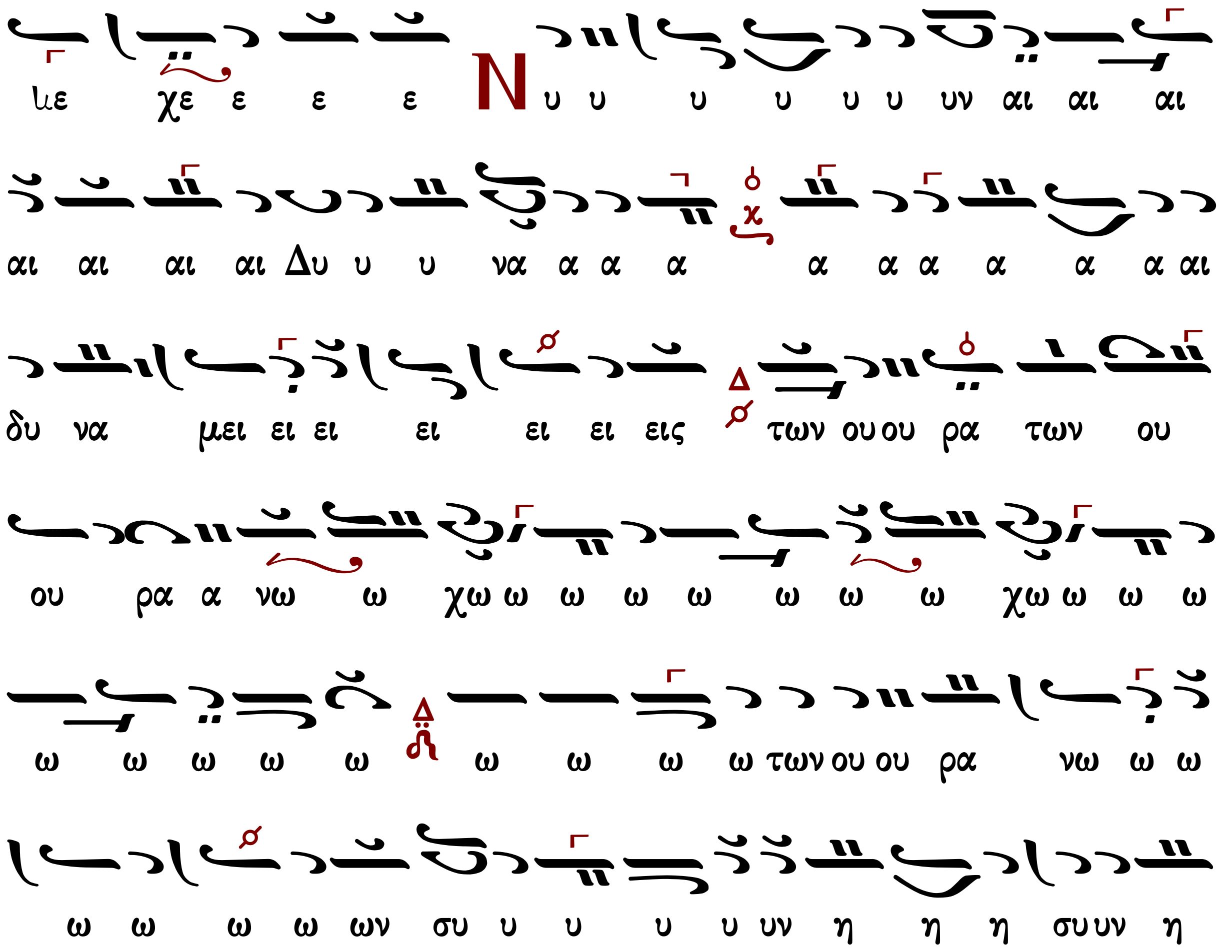

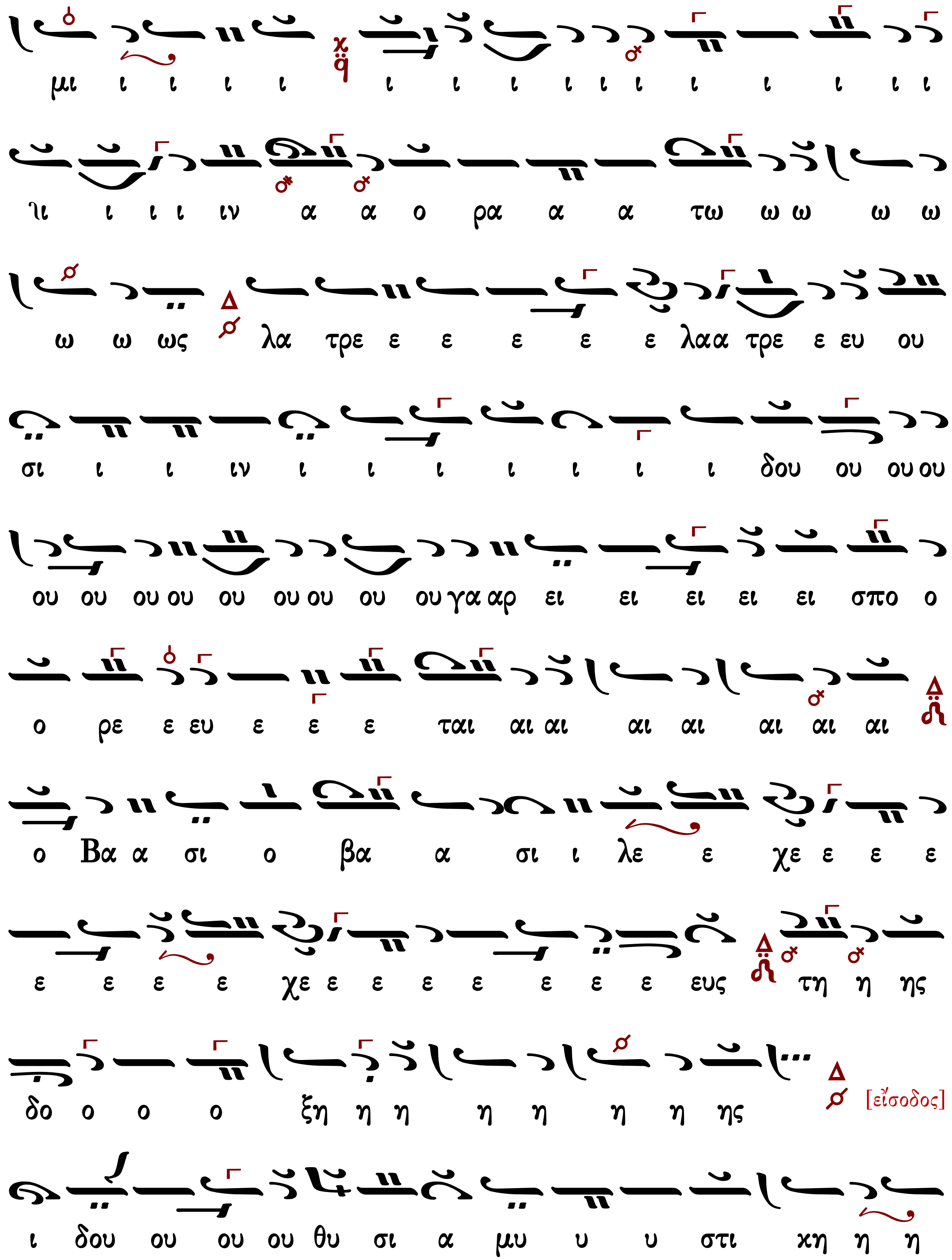
μι ι ι ι ι ι ι ι ι ι ι ι ι ι ι ι
λι ι ι ι ιν α α ο ρα α α τω ω ω ω ω
ω ω ως λα τρε ε ε ε ε ε λαα τρε ε ευ ου
σι ι ι ιν ι ι ι ι ι ι ι δου ου ου ου
ου ου ου ου ου ου ου ου ου γα αρ ει ει ει ει ει σπο ο
ο ρε ε ευ ε ε ε ται αι αι αι αι αι αι αι
ο Βα α σι ο βα α σι ι λε ε χε ε ε ε
ε ε ε ε χε ε ε ε ε ε ε ε ευς τη η ης
δο ο ο ο ξη η η η η η η ης
[εἴσοδος]
ι δου ου ου ου θυ σι α μυ υ υ στι χη η η

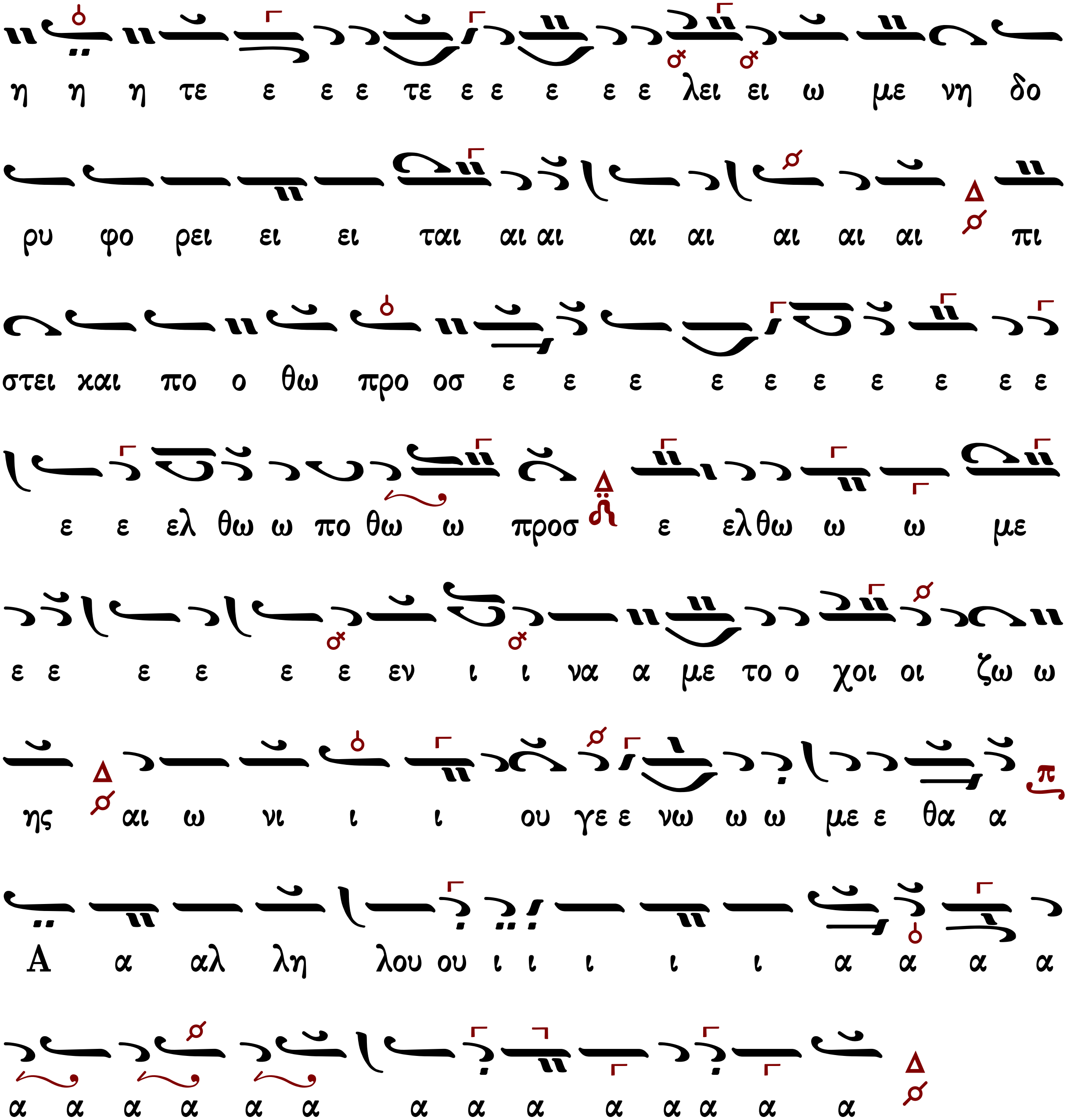

ἦχος πλ.β΄
Θρασυβούλου Στανίτσα (1910-1987)

Ἦχος λ π Πα

Θρασυβούλου Στανίτσα
Μουσικόν Τριώδιον 1969 σ.238#

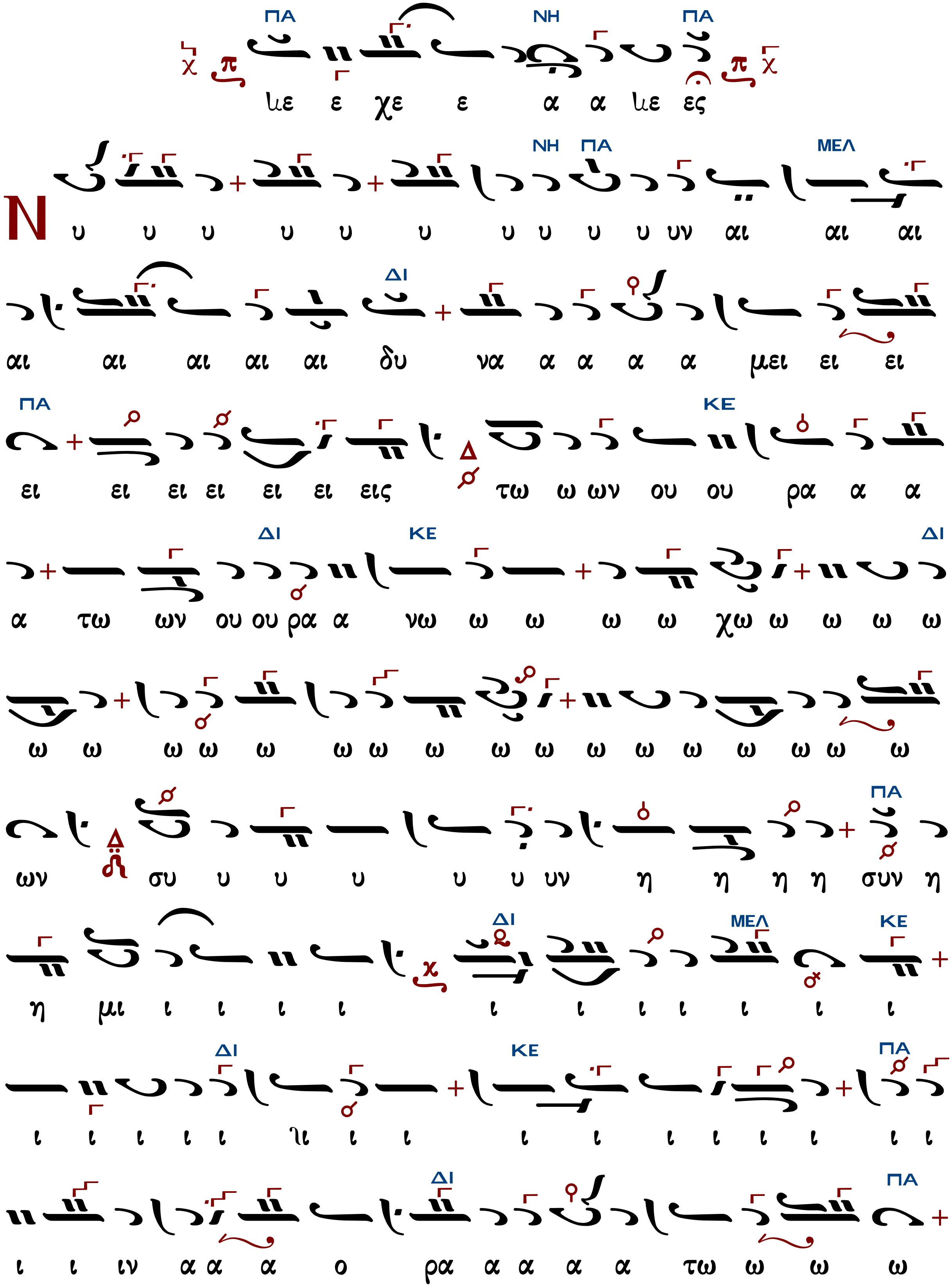
ΠΑ ΝΗ ΠΑ
λε ε χε ε α α λε ες
ΝΗ ΠΑ ΜΕΛ
N υ υ υ υ υ υ υ υ υ υ υν αι αι αι
ΔΙ
αι αι αι αι αι δυ να α α α α μει ει ει
ΠΑ ΚΕ
ει ει ει ει ει ει εις τω ω ων ου ου ρα α α
ΔΙ ΚΕ ΔΙ
α τω ων ου ου ρα α νω ω ω ω ω χω ω ω ω ω
ω ω ω ω ω ω ω ω ω ω ω ω ω ω ω ω ω
ΠΑ
ων συ υ υ υ υ υ υν η η η η συν η
ΔΙ ΜΕΛ ΚΕ
η μι ι ι ι ι ι ι ι ι ι ι ι
ΔΙ ΚΕ ΠΑ
ι ι ι ι ι ἱ ι ι ι ι ι ι ι ι ι ι
ΔΙ ΠΑ
ι ι ιν α α α ο ρα α α α α τω ω ω ω

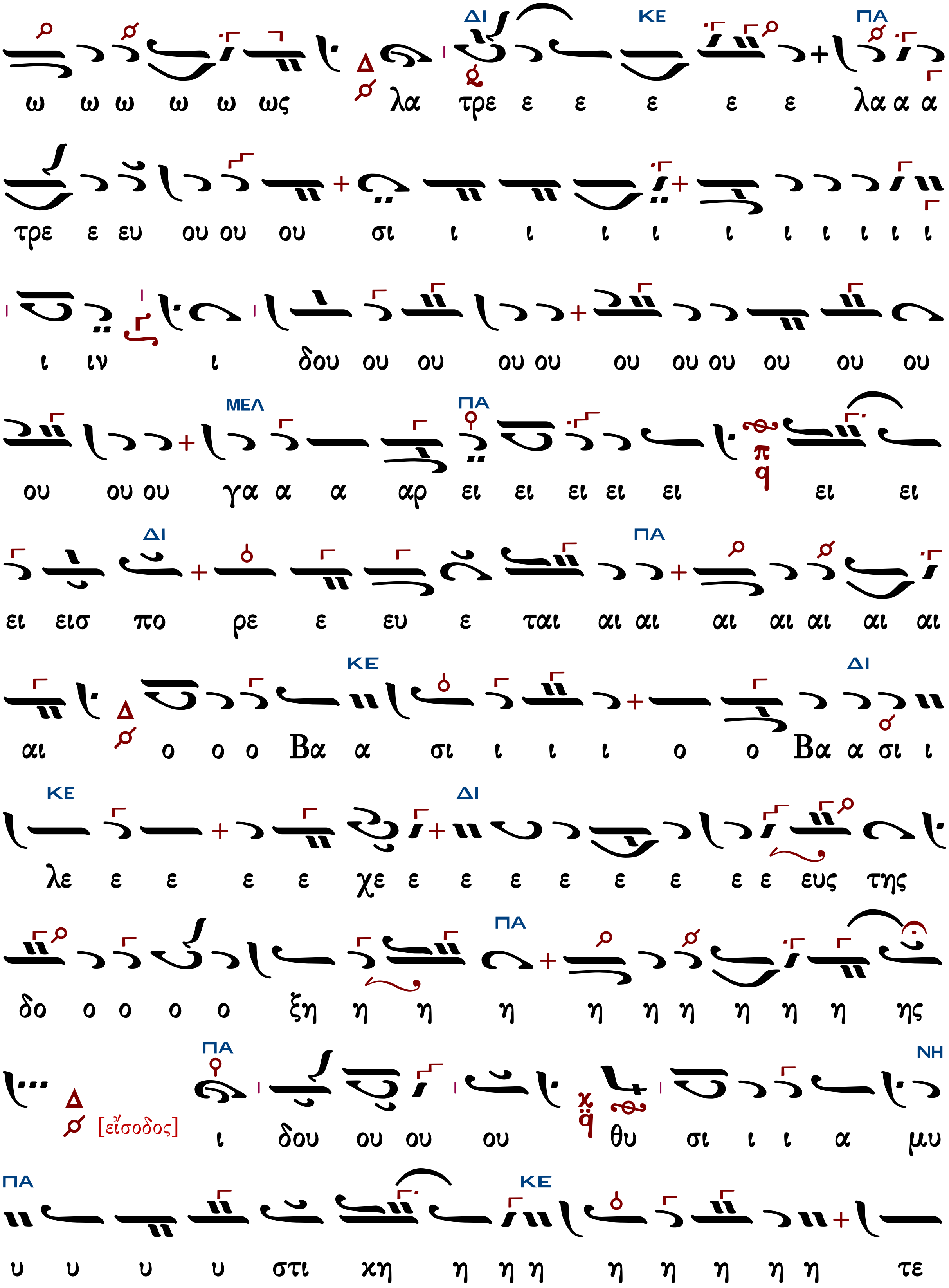
ΔΙ ΚΕ ΠΑ
ω ω ω ω ω ως λα τρε ε ε ε ε ε λα α α α
τρε ε ευ ου ου ου σι ι ι ι ι ι ι ι ι ι ι
ι ιν ι δου ου ου ου ου ου ου ου ου ου ου
ΜΕΛ ΠΑ
ου ου ου γα α α αρ ει ει ει ει ει ει ει
ΔΙ ΠΑ
ει εισ πο ρε ε ευ ε ται αι αι αι αι αι αι αι
ΚΕ ΔΙ
αι ο ο ο Βα α σι ι ι ι ο ο Βα α σι ι
ΚΕ ΔΙ
λε ε ε ε ε χε ε ε ε ε ε ε ε ε ευς της
ΠΑ
δο ο ο ο ο ξη η η η η η η η η η ης
ΠΑ ΝΗ
[εἴσοδος] ι δου ου ου ου θυ σι ι ι α μυ
ΠΑ ΚΕ
υ υ υ υ στι χη η η η η η η η η τε

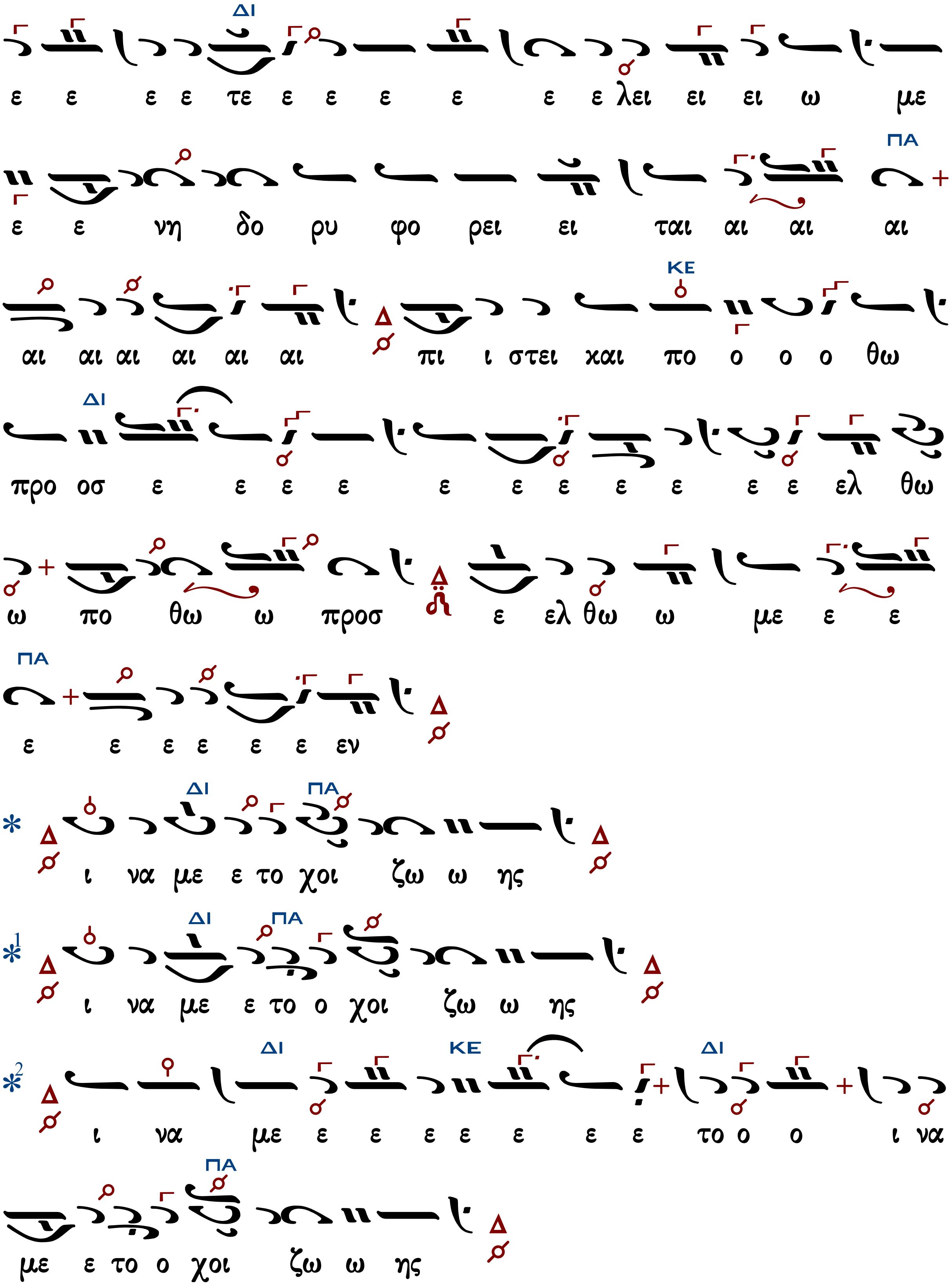
ΔΙ
ε ε ε ε τε ε ε ε ε ε ε λει ει ει ω με
ΠΑ
ε ε νη δο ρυ φο ρει ει ται αι αι αι
ΚΕ
αι αι αι αι αι αι πι ι στει και πο ο ο ο θω
ΔΙ
προ οσ ε ε ε ε ε ε ε ε ε ε ε ελ θω
ω πο θω ω προσ ε ελ θω ω με ε ε
ΠΑ
ε ε ε ε ε ε εν
ΔΙ ΠΑ
* ι να με ε το χοι ζω ω ης
ΔΙ ΠΑ
*1 ι να με ε το ο χοι ζω ω ης
ΔΙ ΚΕ ΔΙ
*2 ι να με ε ε ε ε ε ε ε το ο ο ι να
ΠΑ
με ε το ο χοι ζω ω ης

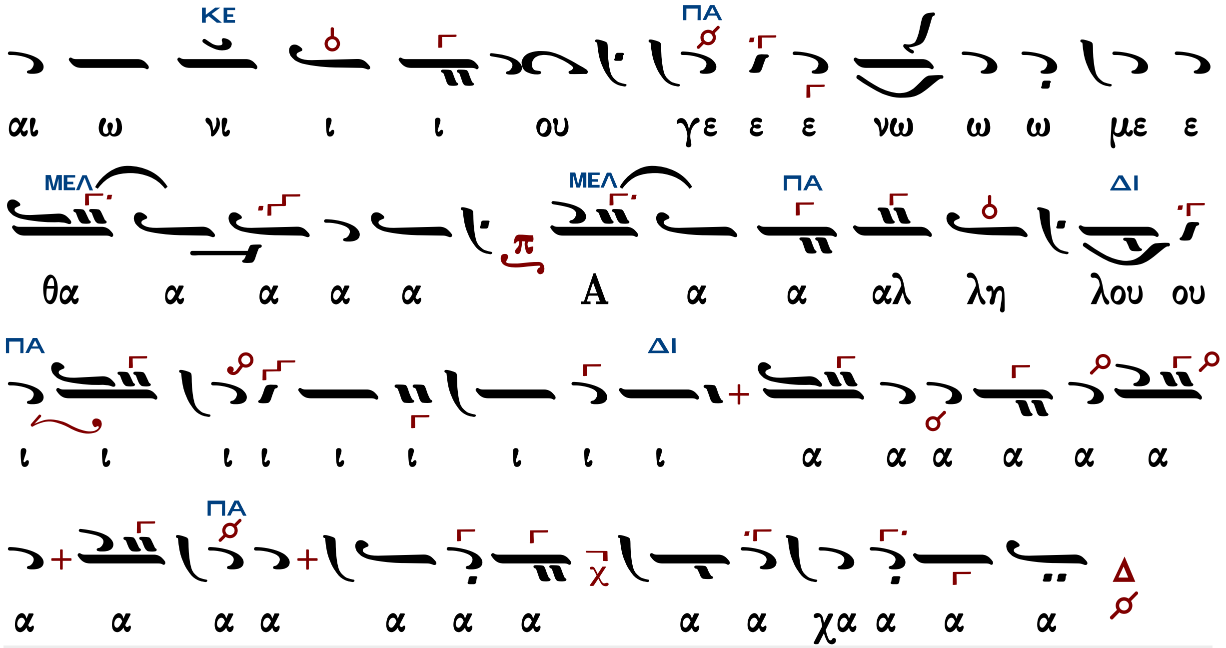

Γεράσιμος Μοναχὸς Ἁγιορείτης — Τὰ Πληρωτικὰ — Λουκᾶς Λουκᾶ

ἦχος πλ.β'
Γεωργίου Καρακάση (1914-1988)

Πέτρου Πελοποννησίου

Ἦχος λ π Πα

Γεωργίου Καρακάση
Θεία Λειτουργία
1988 σ.80*

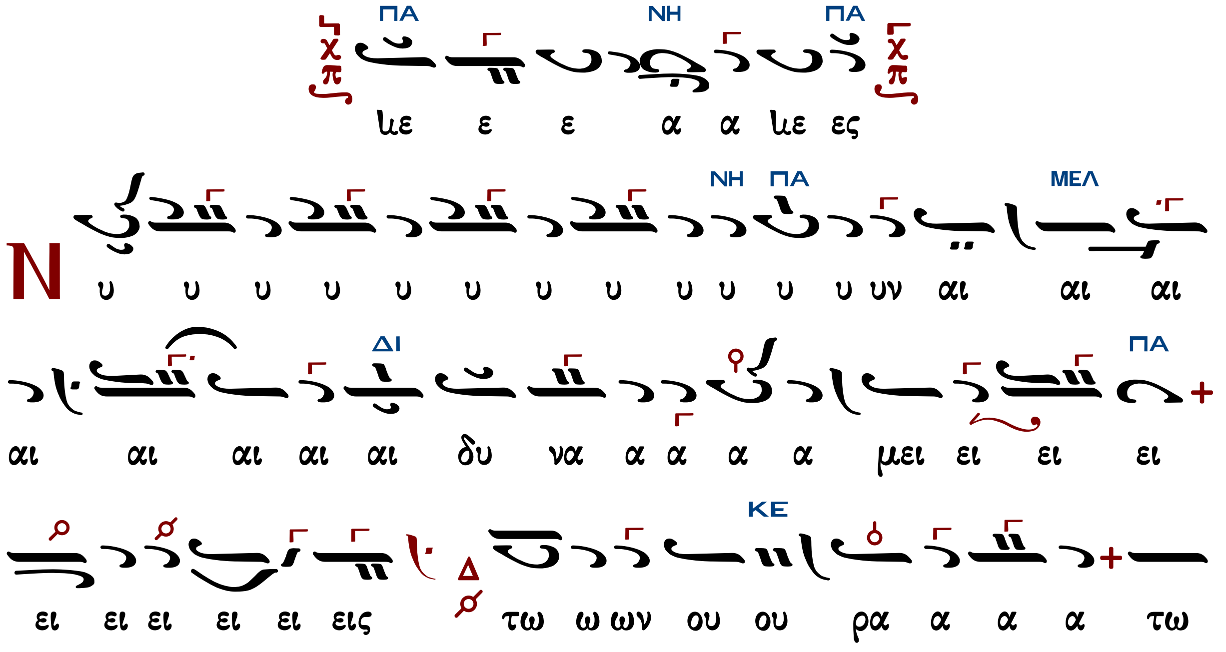

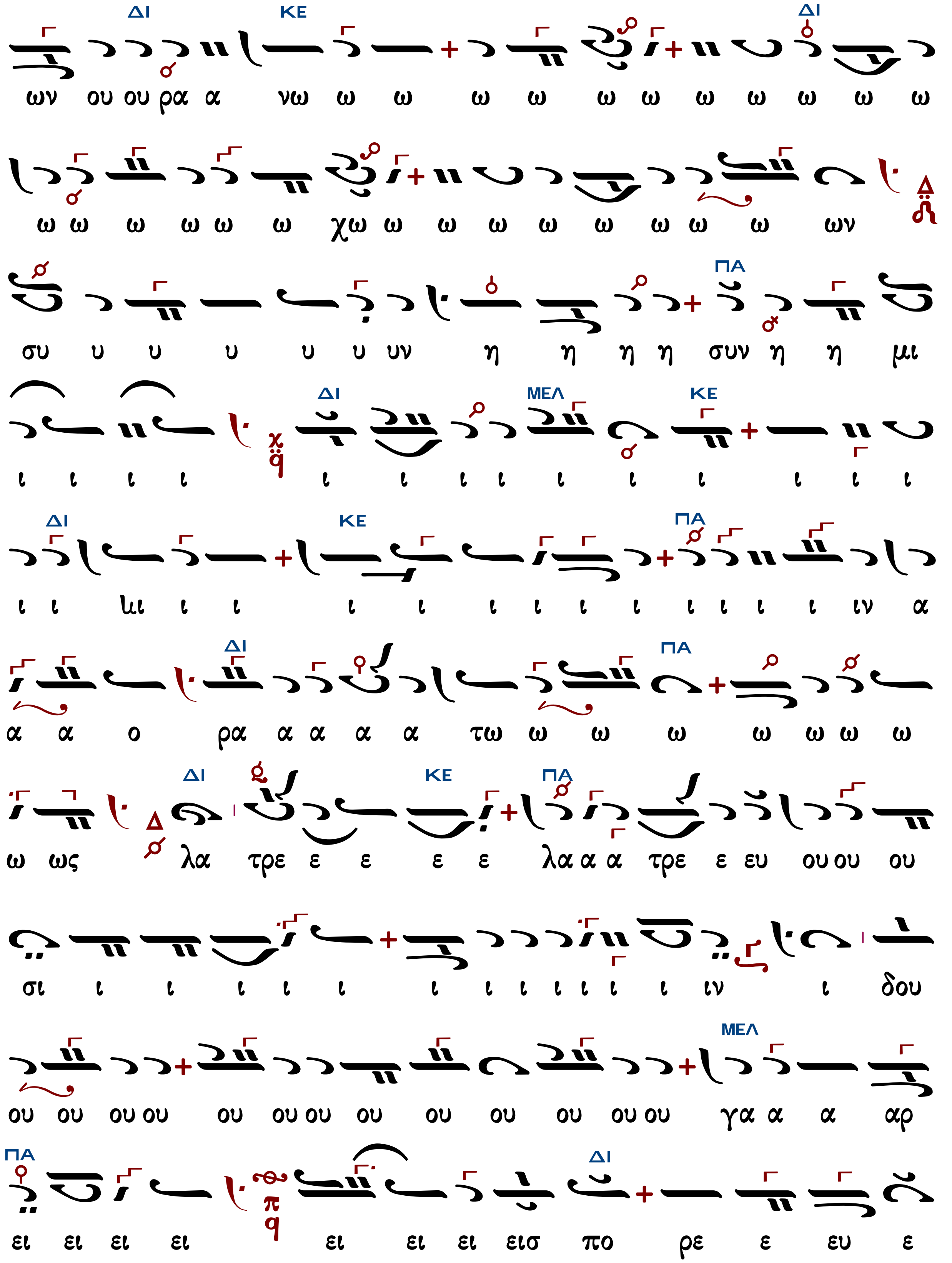

ΔΙ ΚΕ ΔΙ
ων ου ου ρα α νω ω ω ω ω ω ω ω ω ω ω ω
ω ω ω ω ω ω χω ω ω ω ω ω ω ω ω ων
ΠΑ
συ υ υ υ υ υ υν η η η η συν η η μι
ΔΙ ΜΕΛ ΚΕ
ι ι ι ι ι ι ι ι ι ι ι ι ι ι
ΔΙ ΚΕ ΠΑ
ι ι λι ι ι ι ι ι ι ι ι ι ι ι ι ιν α
ΔΙ ΠΑ
α α ο ρα α α α α τω ω ω ω ω ω ω ω
ΔΙ ΚΕ ΠΑ
ω ως λα τρε ε ε ε ε λα α α τρε ε ευ ου ου ου
σι ι ι ι ι ι ι ι ι ι ι ι ι ιν ι δου
ΜΕΛ
ου ου ου ου ου ου ου ου ου ου ου ου ου γα α α αρ
ΠΑ ΔΙ
ει ει ει ει ει ει ει εισ πο ρε ε ευ ε

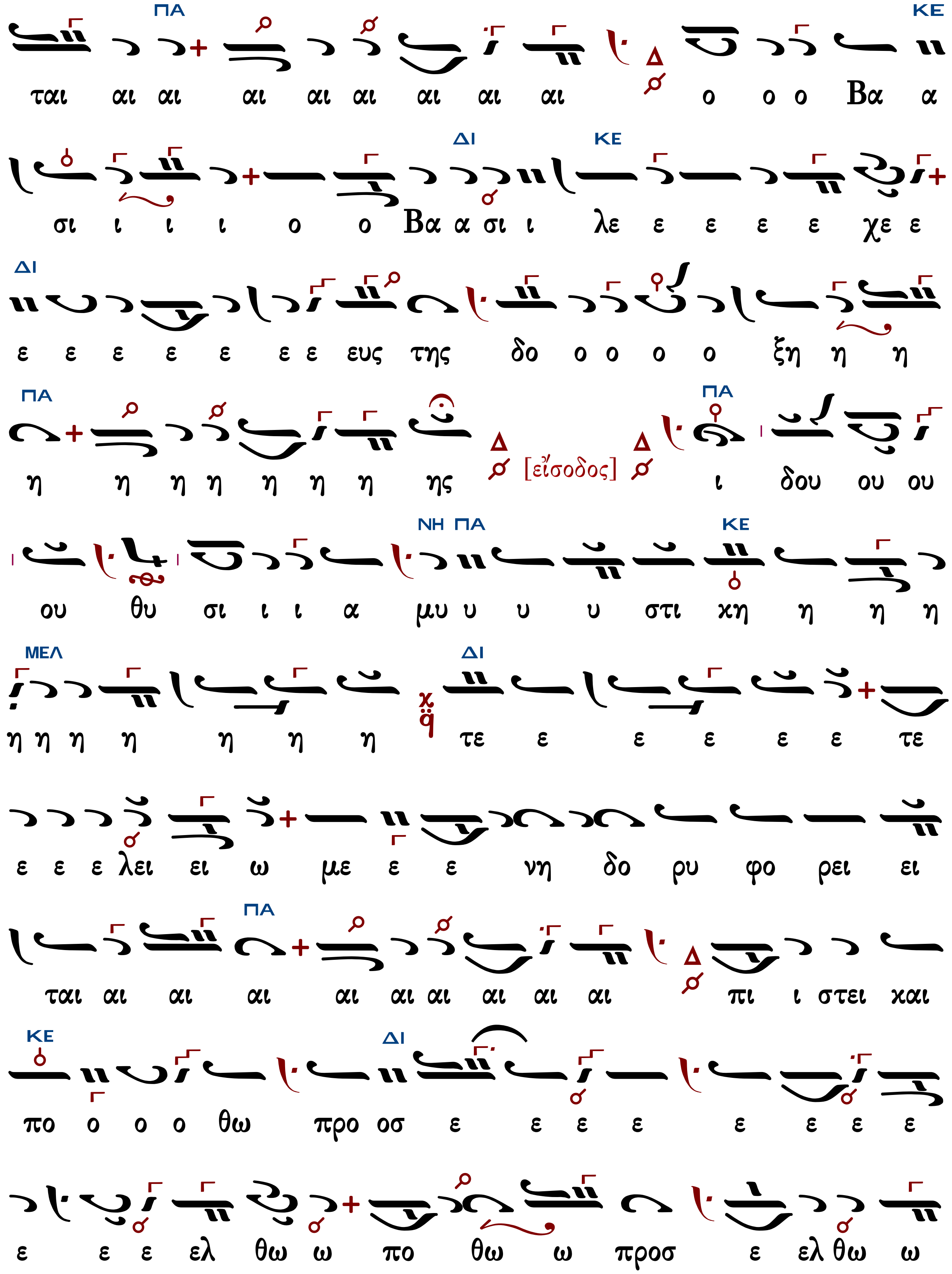
ΠΑ ΚΕ
ται αι αι αι αι αι αι αι αι ο ο ο Βα α
ΔΙ ΚΕ
σι ι ι ι ο ο Βα α σι ι λε ε ε ε ε χε ε
ΔΙ
ε ε ε ε ε ε ε ευς της δο ο ο ο ο ξη η η
ΠΑ ΠΑ
η η η η η η η ης [εἴσοδος] ι δου ου ου
ΝΗ ΠΑ ΚΕ
ου θυ σι ι ι α μυ υ υ υ στι κη η η η
ΜΕΛ ΔΙ
η η η η η η η τε ε ε ε ε ε τε
ε ε ε λει ει ω με ε ε νη δο ρυ φο ρει ει
ΠΑ
ται αι αι αι αι αι αι αι αι αι πι ι στει και
ΚΕ ΔΙ
πο ο ο ο θω προ οσ ε ε ε ε ε ε ε ε
ε ε ε ελ θω ω πο θω ω προσ ε ελ θω ω

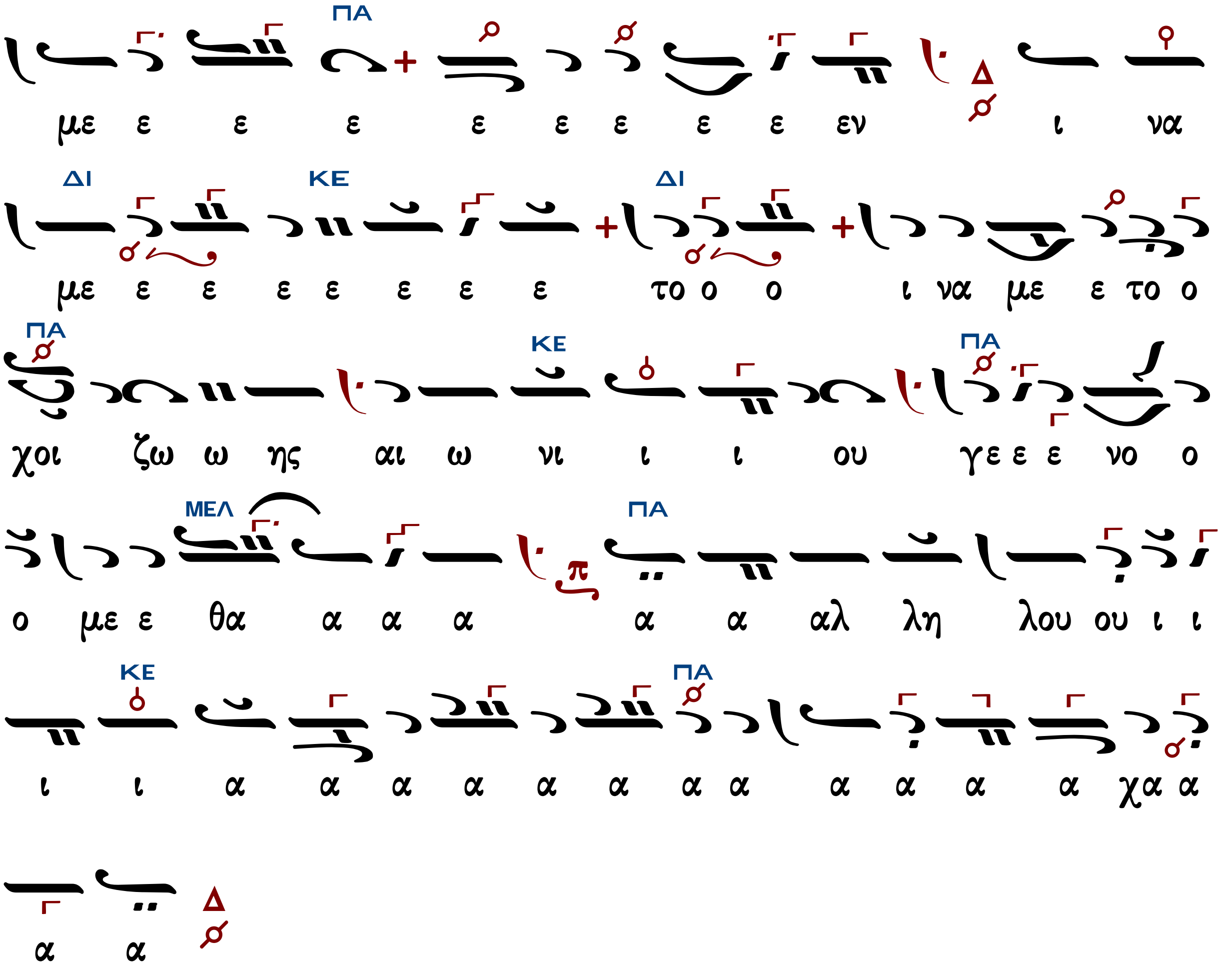

Γεύσασθε καὶ ἴδετε

ἦχος α΄
Ἰωάννου τοῦ Κλαδᾶ

Συντμηθέν παρὰ Ἰωάννου Πρωτοψάλτου τοῦ Τραπεζουντίου

Ἦχος Κε

Μουσική Συλλογή
Γεωργίου Πρωγάκη
Εσπερινός 1909 σ.263*

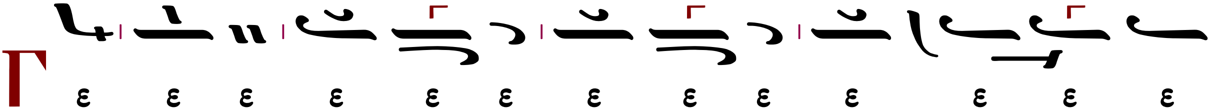

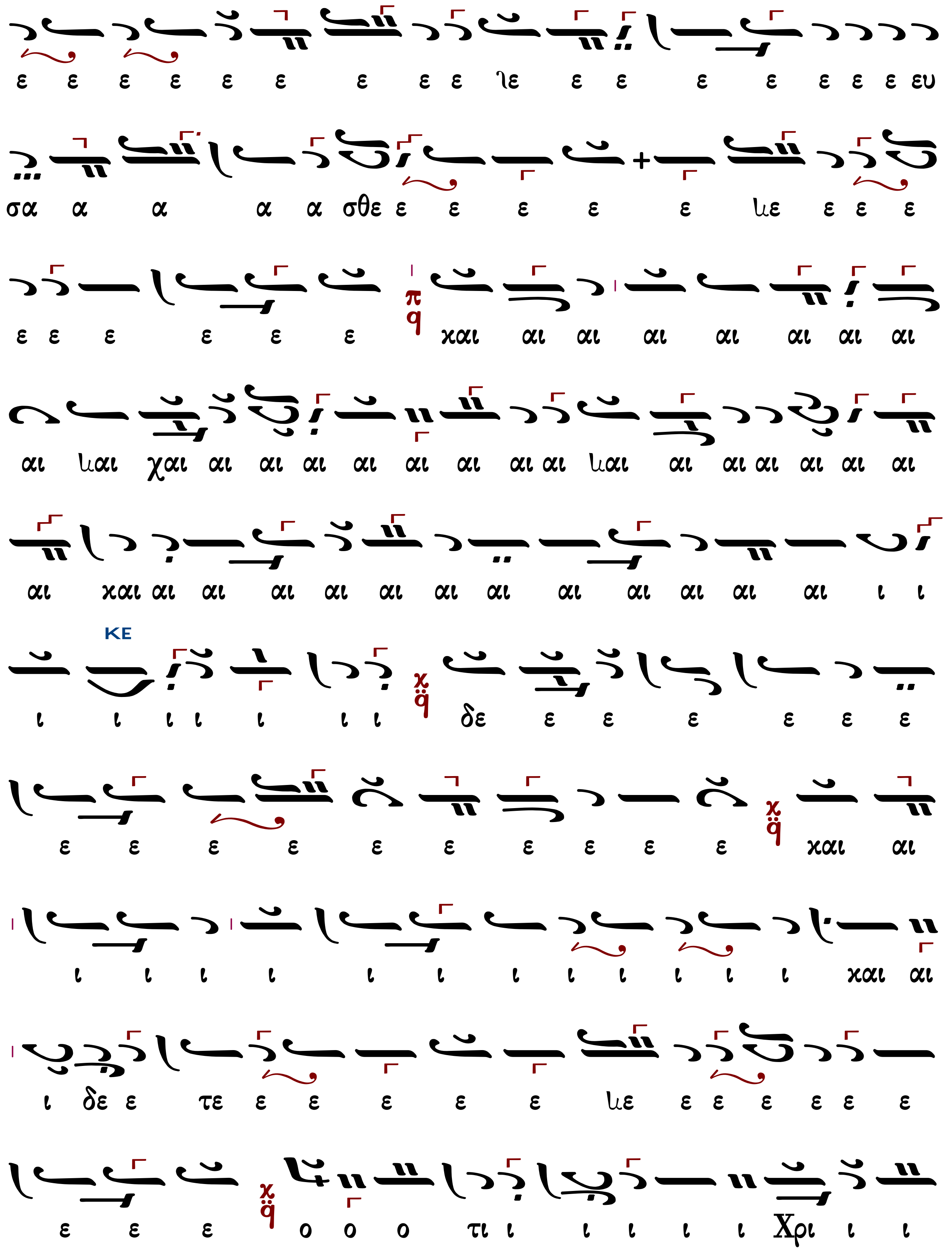
ε ε ε ε ε ε ε ε ε ιε ε ε ε ε ε ε ε ευ
σα α α α α σθε ε ε ε ε ε ιε ε ε ε
ε ε ε ε ε ε χαι αι αι αι αι αι αι αι
αι ιαι χαι αι αι αι αι αι αι αι αι ιαι αι αι αι αι αι αι
αι χαι αι αι αι αι αι αι αι αι αι αι αι αι ι ι
ΚΕ
ι ι ι ι ι ι ι δε ε ε ε ε ε ε
ε ε ε ε ε ε ε ε ε ε χαι αι
ι ι ι ι ι ι ι ι ι ι ι ι χαι αι
ι δε ε τε ε ε ε ε ε ιε ε ε ε ε ε ε
ε ε ε ο ο ο τι ι ι ι ι ι Χρι ι ι

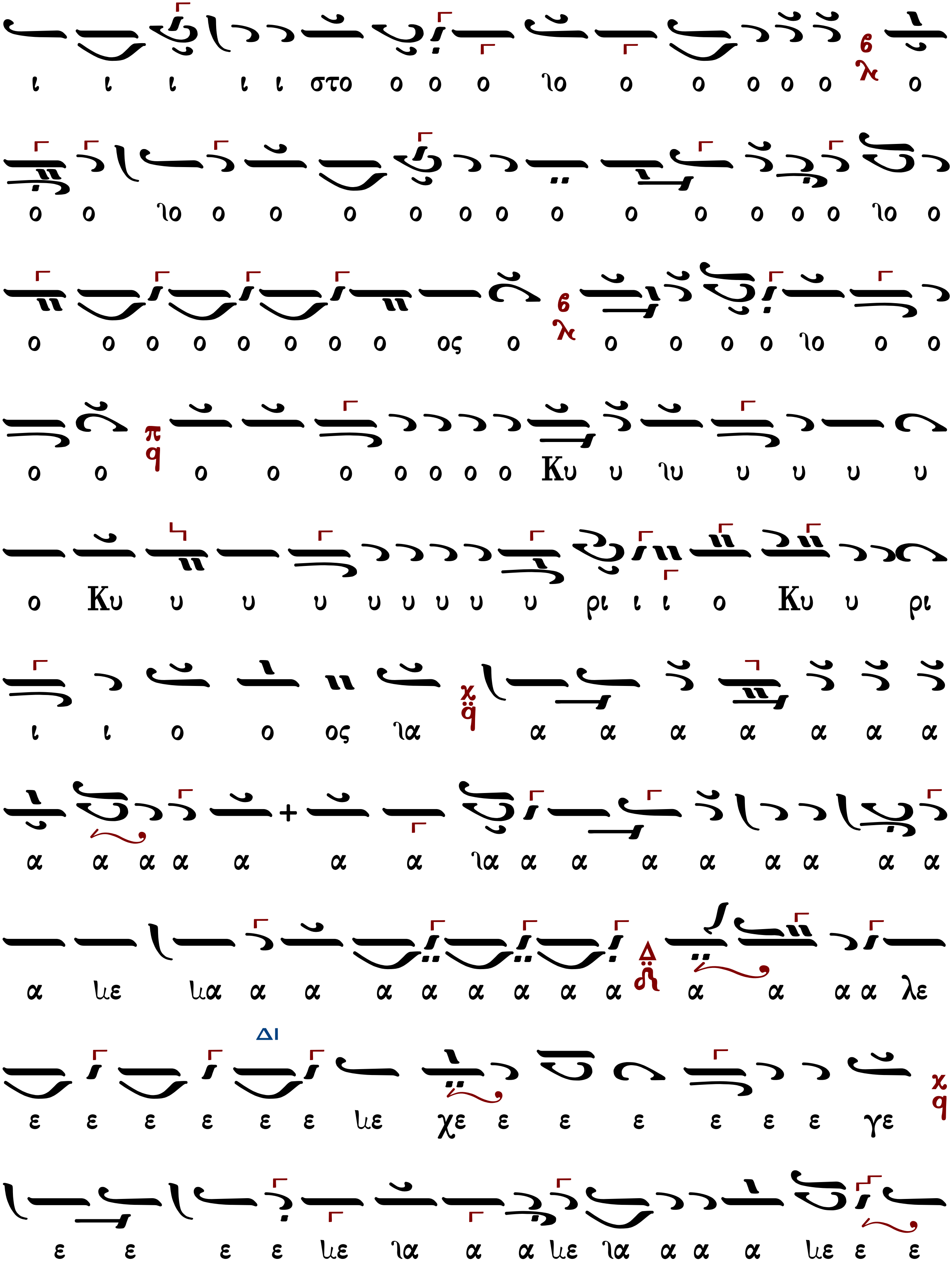
ι ι ι ι ι στο ο ο ο ιο ο ο ο ο ο ο
ο ο ιο ο ο ο ο ο ο ο ο ο ο ο ο ιο ο
ο ο ο ο ο ο ο ο ος ο ο ο ο ο ιο ο ο
ο ο ο ο ο ο ο ο ο Κυ υ ιυ υ υ υ υ
ο Κυ υ υ υ υ υ υ υ υ ρι ι ι ο Κυ υ ρι
ι ι ο ο ος ια α α α α α α α
α α α α α α α ια α α α α α α α α
α ιε ια α α α α α α α α α α α α λε
ΔΙ
ε ε ε ε ε ε ιε χε ε ε ε ε ε ε γε
ε ε ε ε ιε ια α α ιε ια α α α ιε ε ε

ἦχος α΄
Θρασυβούλου Στανίτσα (1910-1987)

Ἰωάννου τοῦ Κλαδᾶ
Σύντμηση Ἰωάννου Π'ψάλτου
Διασκευὴ Θρασυβ. Στανίτσα

Ἦχος Κε

Θρασύβουλος Σταντίτσας
Μουσικόν Τριώδιον 1969 σ.241*

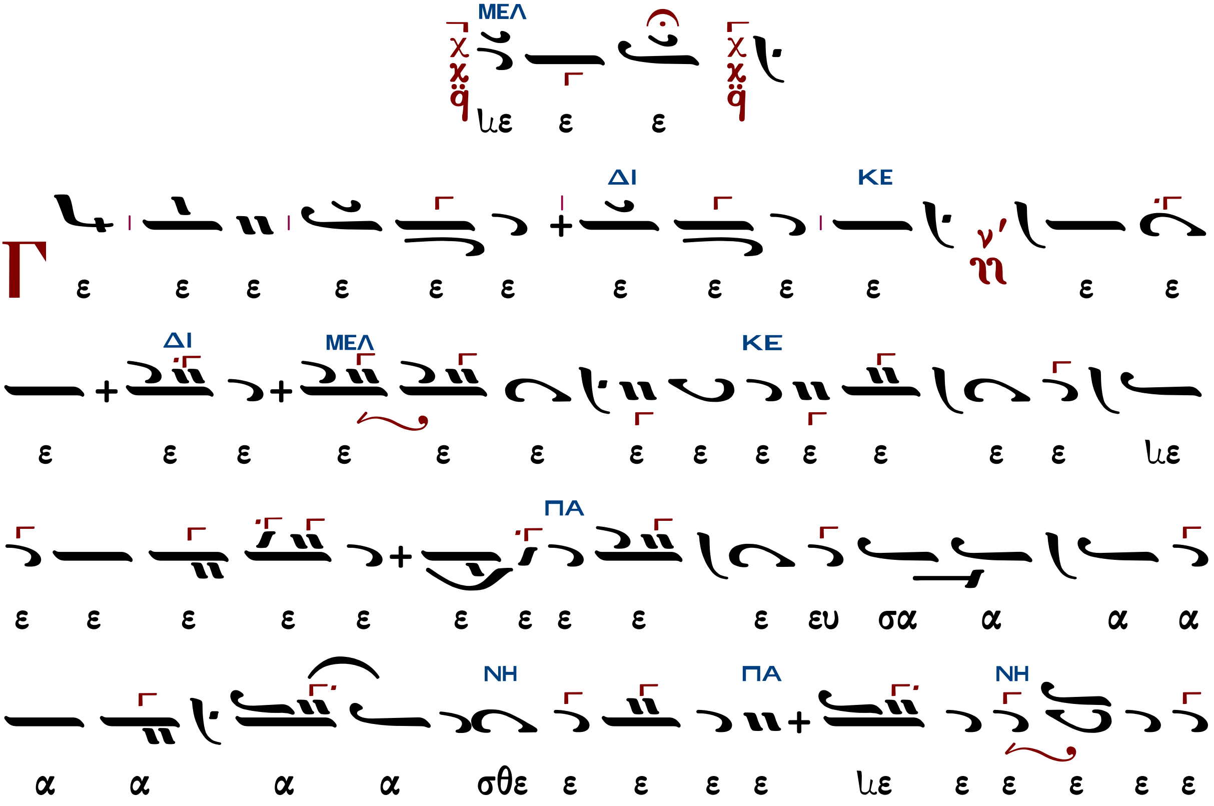

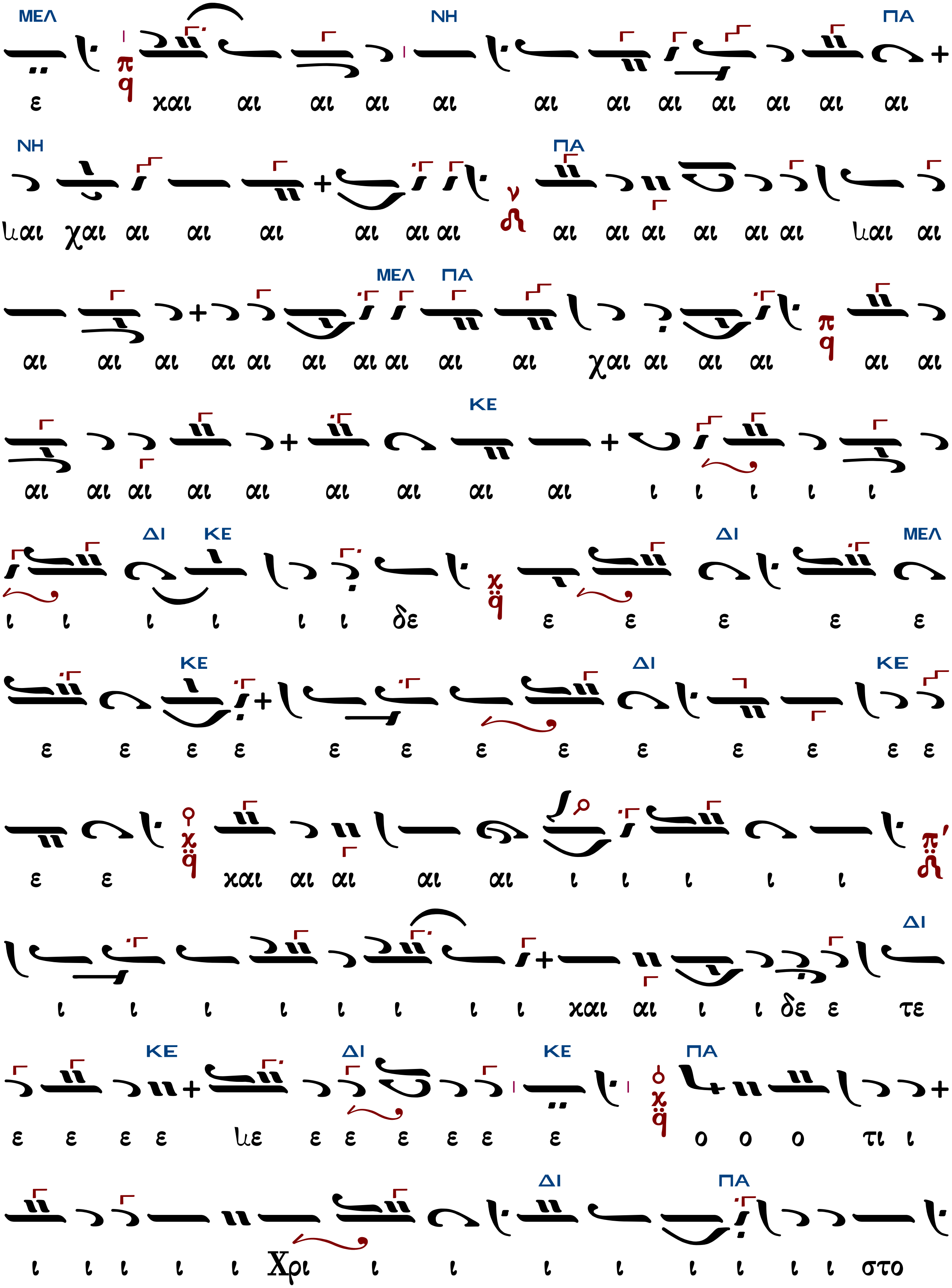
ε χαι αι αι αι αι αι αι αι αι αι αι αι
ιαι χαι αι αι αι αι αι αι αι αι αι αι αι αι ιαι αι
αι αι αι αι αι αι αι αι αι αι χαι αι αι αι αι αι
αι αι αι αι αι αι αι αι αι ι ι ι ι ι
ι ι ι ι ι ι δε ε ε ε ε ε
ε ε ε ε ε ε ε ε ε ε ε ε ε
ε ε χαι αι αι αι αι ι ι ι ι ι
ι ι ι ι ι ι ι ι χαι αι ι ι δε ε τε
ε ε ε ε κε ε ε ε ε ε ε ο ο ο τι ι
ι ι ι ι ι Χρι ι ι ι ι ι ι ι ι στο

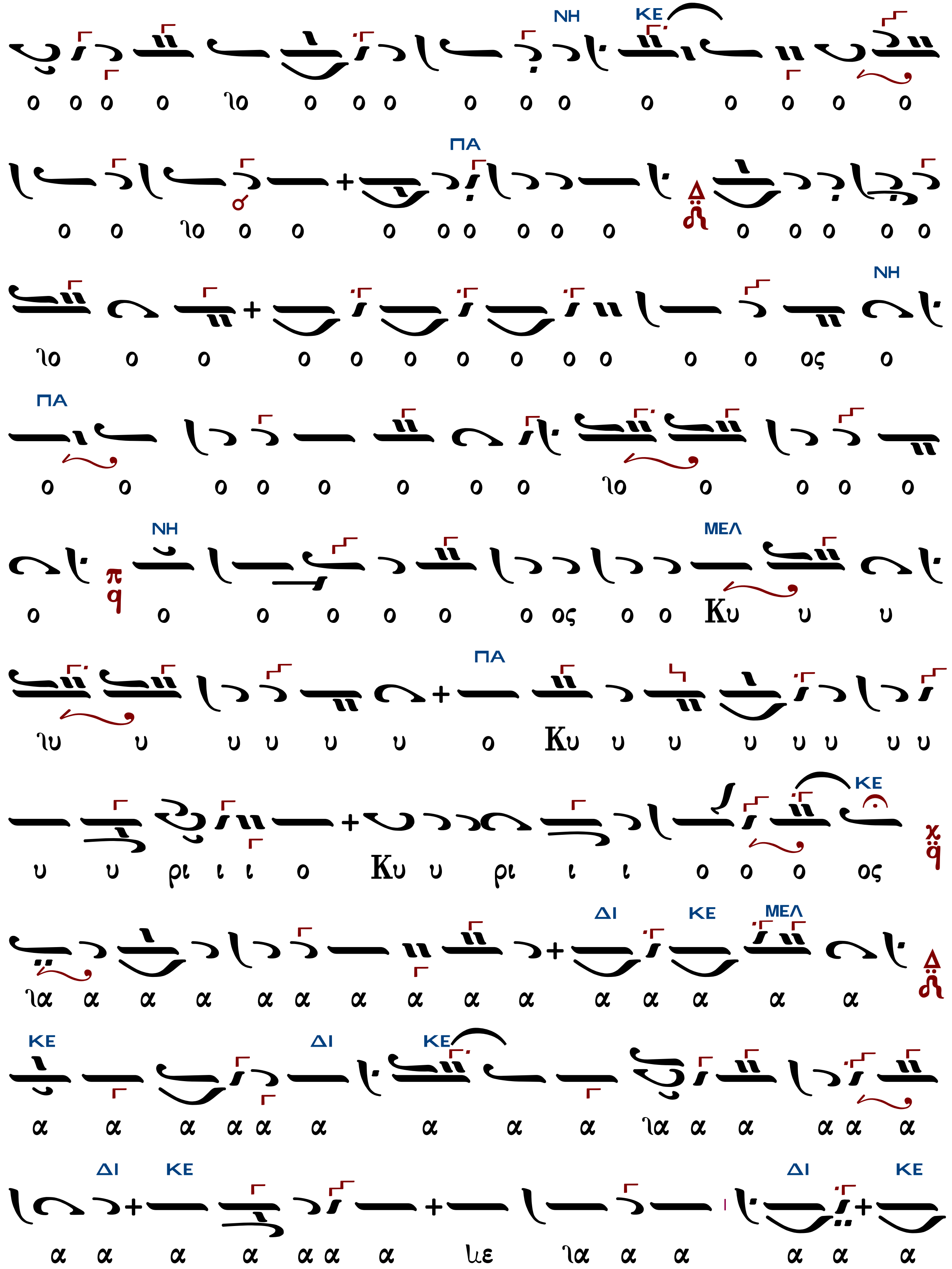
ΝΗ ΚΕ
ο ο ο ο ιο ο ο ο ο ο ο ο ο ο ο ο
ΠΑ
ο ο ιο ο ο ο ο ο ο ο ο ο ο ο ο
ΝΗ
ιο ο ο ο ο ο ο ο ο ο ο ο ος ο
ΠΑ
ο ο ο ο ο ο ο ο ιο ο ο ο ο
ΝΗ ΜΕΛ
ο ο ο ο ο ο ο ος ο ο Κυ υ υ
ΠΑ
ιυ υ υ υ υ υ ο Κυ υ υ υ υ υ υ υ
ΚΕ
υ υ ρι ι ι ο Κυ υ ρι ι ι ο ο ο ος
ΔΙ ΚΕ ΜΕΛ
ια α α α α α α α α α α α α α α
ΚΕ ΔΙ ΚΕ
α α α α α α α α α ια α α α α α
ΔΙ ΚΕ ΔΙ ΚΕ
α α α α α α α ιε ια α α α α α

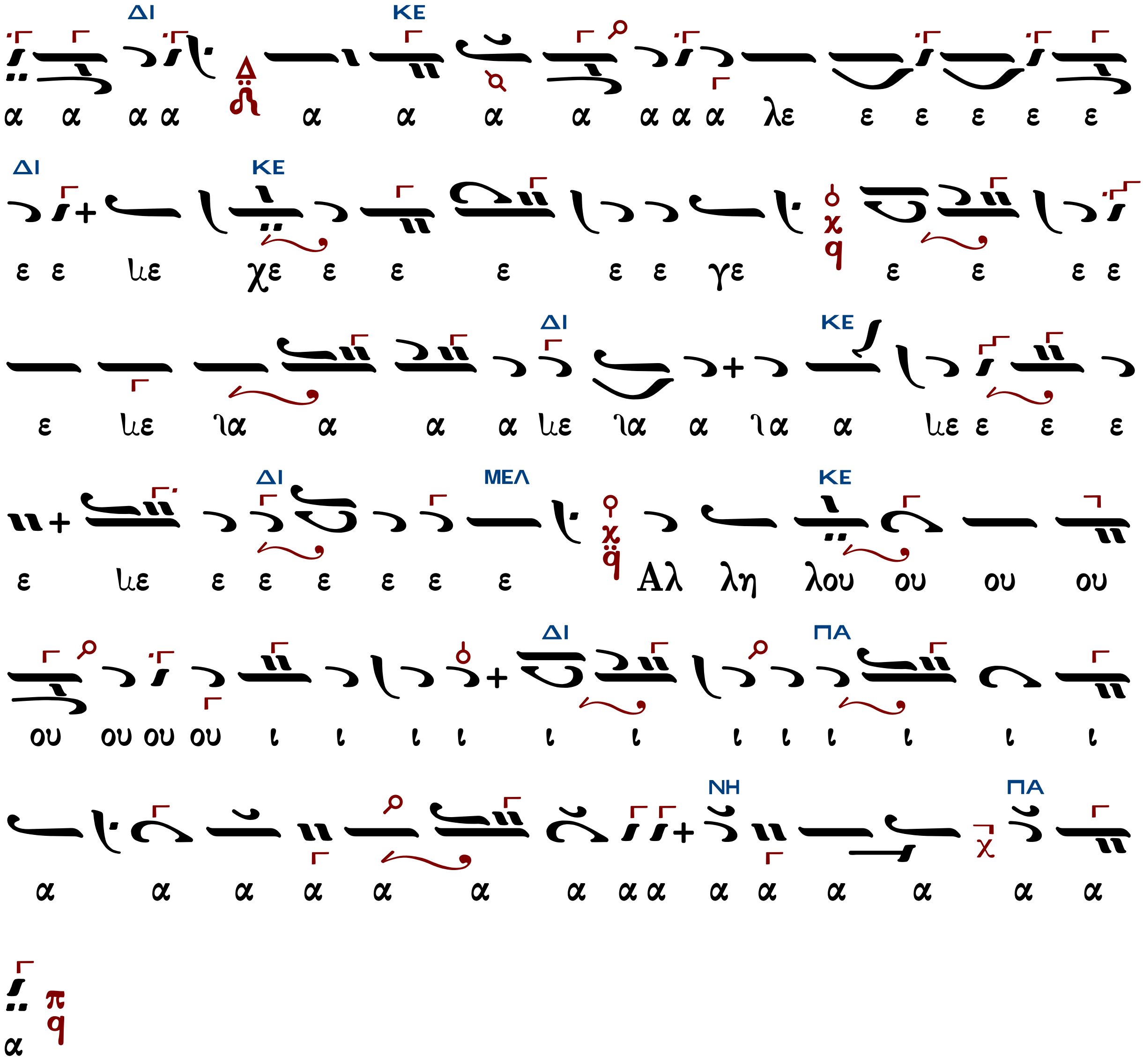

ἦχος β'
Κωνσταντίνου Παπαγιάννη

Ἦχος Δι

πρωτ.Κων.Παπαγιάννη
Μουσικόν Τριώδιον Β
2003 σ.76/87*

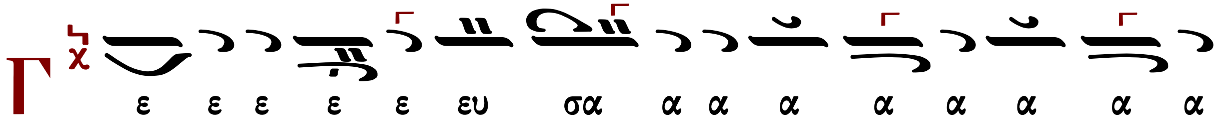

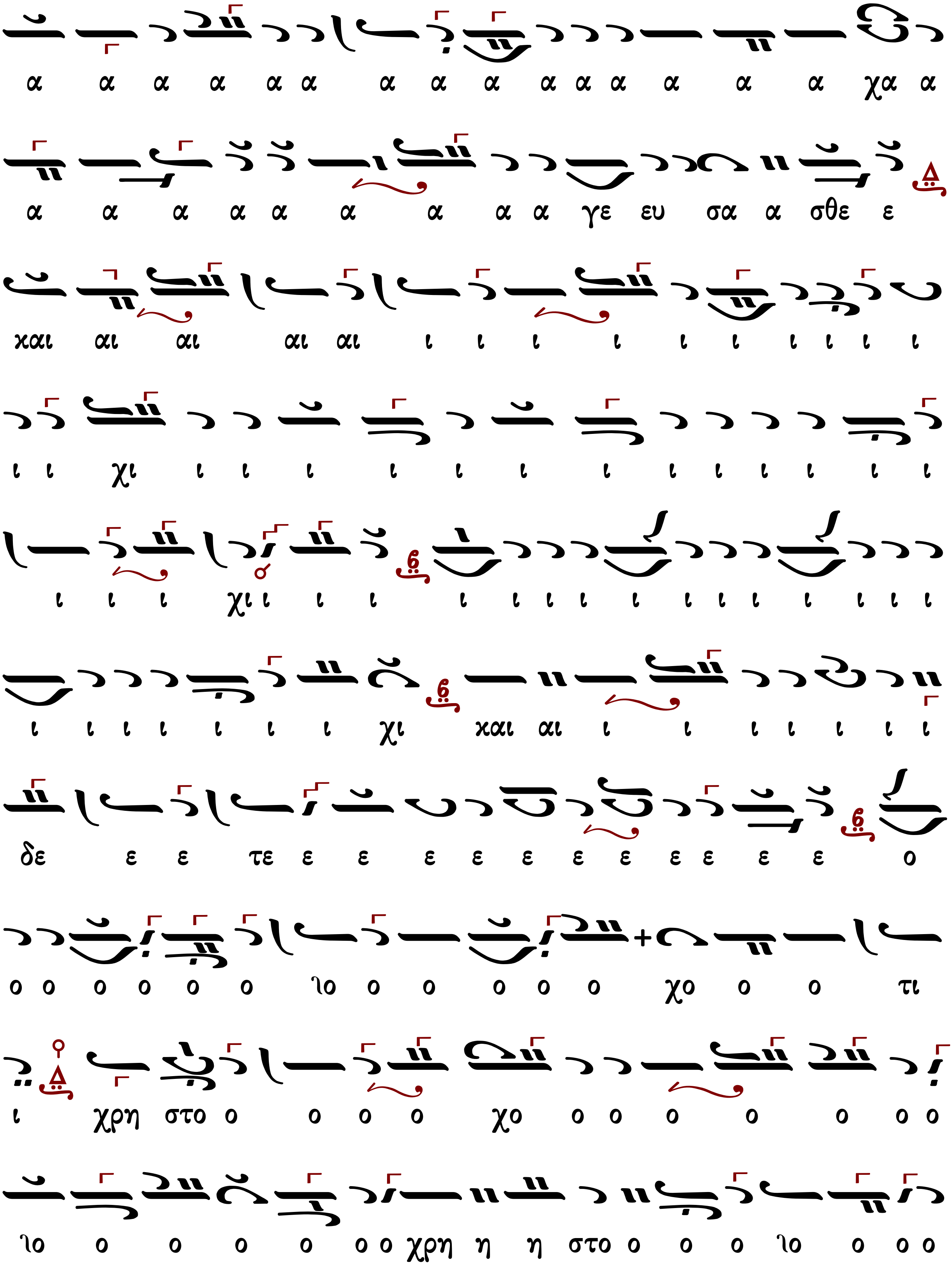
α α α α α α α α α α α α α α α χα α
α α α α α α α α α γε ευ σα α σθε ε
και αι αι αι αι ι ι ι ι ι ι ι ι ι ι
ι ι χι ι ι ι ι ι ι ι ι ι ι ι ι ι
ι ι ι χι ι ι ι ι ι ι ι ι ι ι ι ι ι ι ι
ι ι ι ι ι ι ι χι και αι ι ι ι ι ι ι ι
δε ε ε τε ε ε ε ε ε ε ε ε ε ε ε ο
ο ο ο ο ο ο ιο ο ο ο ο ο χο ο ο τι
ι χρη στο ο ο ο ο χο ο ο ο ο ο ο ο
ιο ο ο ο ο ο ο χρη η η στο ο ο ο ιο ο ο ο

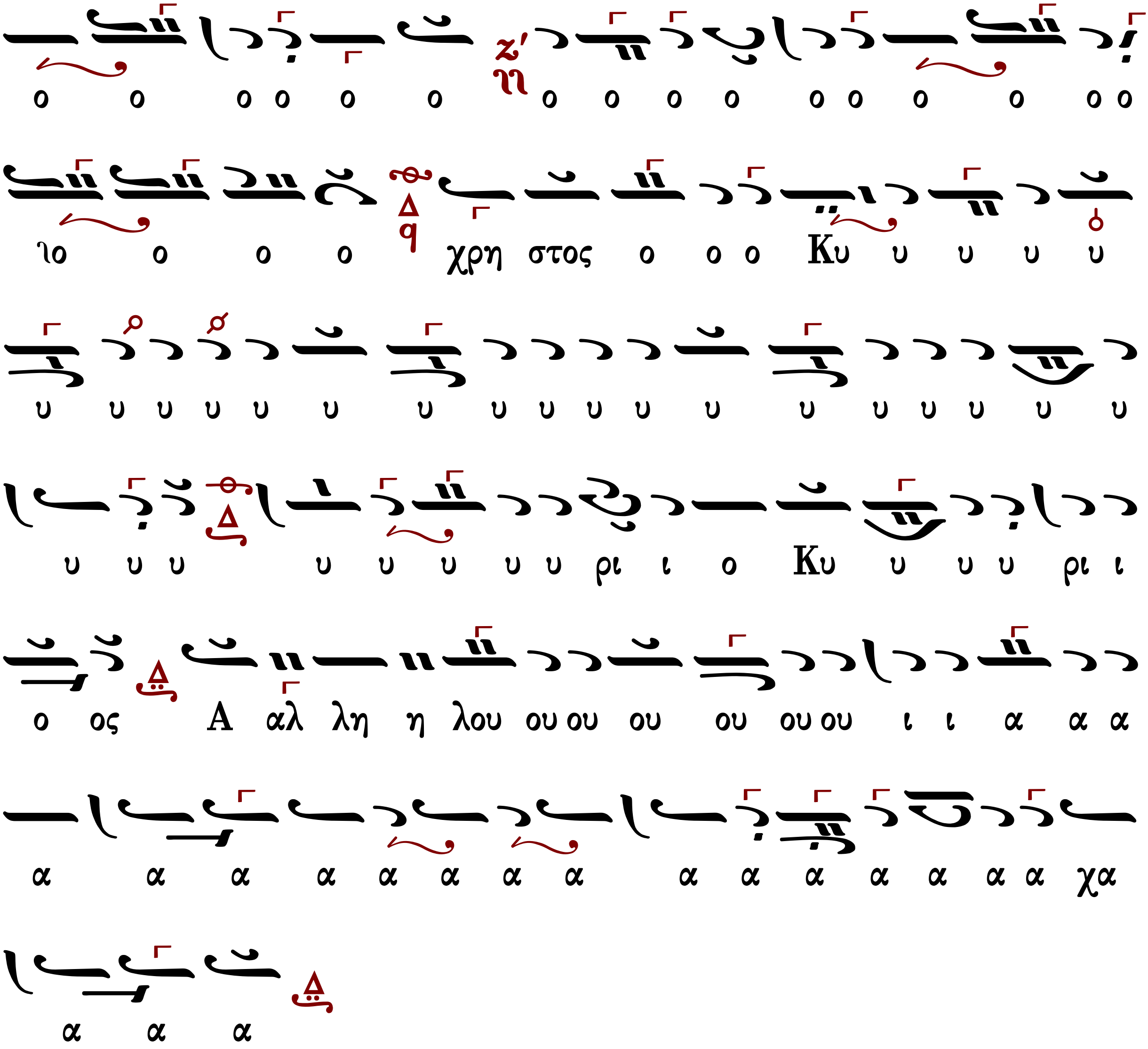

Γεράσιμος Μοναχὸς Ἁγιορείτης — Σῶσον ὁ Θεὸς τὸν λαόν σου — Λουκᾶς Λουκᾶ

ἦχος γ'
Κωνσταντίνου Παπαγιάννη

Ἦχος Γα

πρωτ.Κων.Παπαγιάννη
Μουσικόν Τριώδιον Β
2003 σ.77/88*

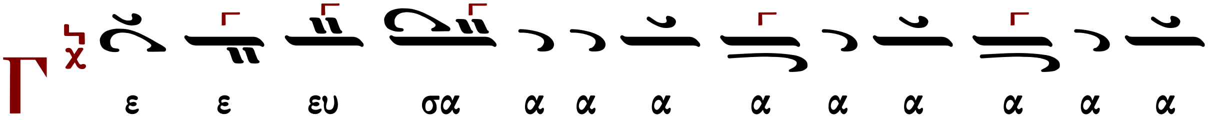

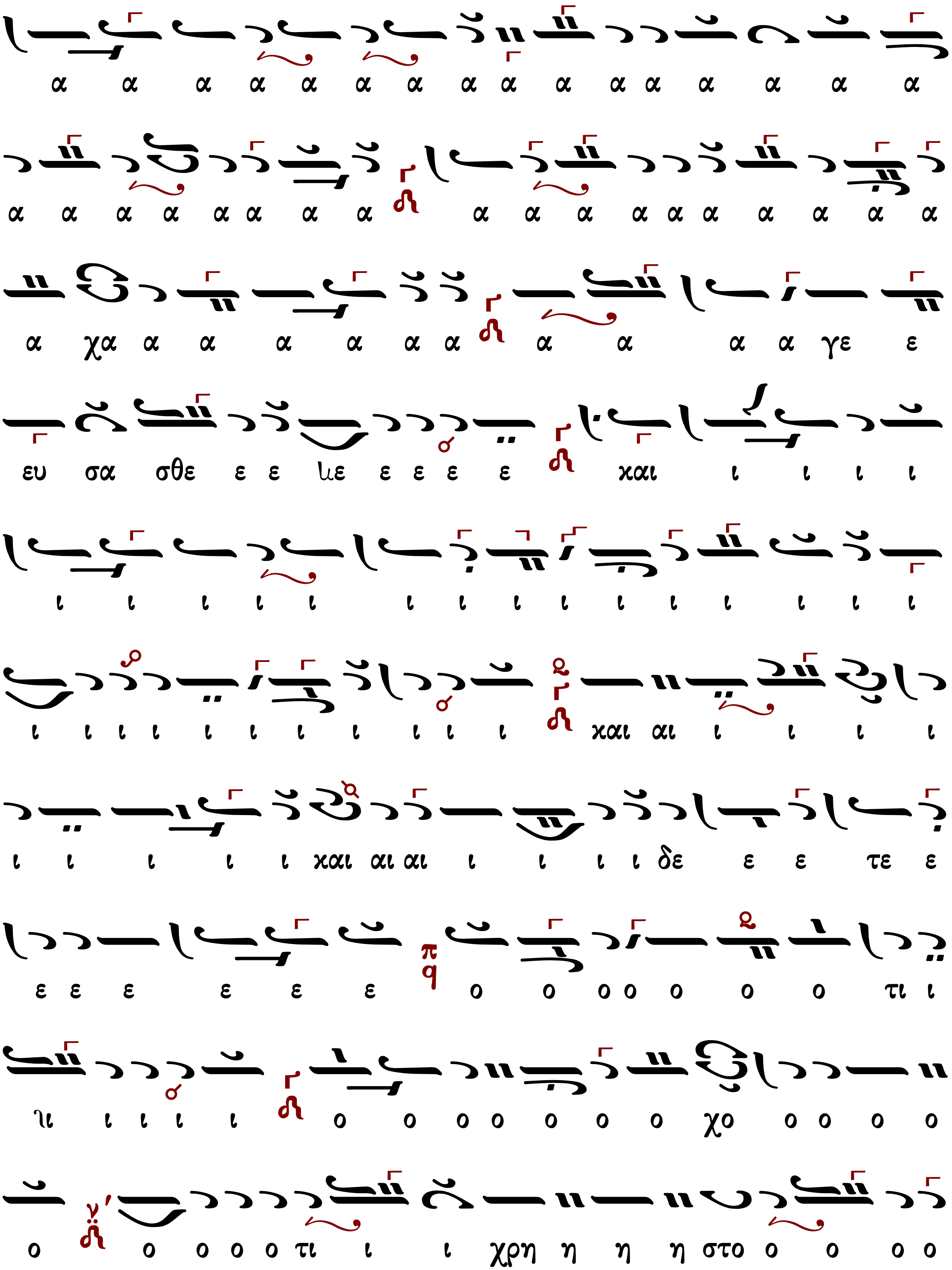
α α α α α α α α α α α α α α α α
α α α α α α α α α α α α α α α α α α
α χα α α α α α α α α α α γε ε
ευ σα σθε ε ε με ε ε ε ε και ι ι ι ι
ι ι ι ι ι ι ι ι ι ι ι ι ι ι ι
ι ι ι ι ι ι ι ι ι ι ι και αι ι ι ι ι
ι ι ι ι ι και αι αι ι ι ι ι δε ε ε τε ε
ε ε ε ε ε ε ο ο ο ο ο ο ο τι ι
μι ι ι ι ι ο ο ο ο ο ο ο χο ο ο ο ο
ο ο ο ο ο τι ι ι χρη η η η στο ο ο ο ο

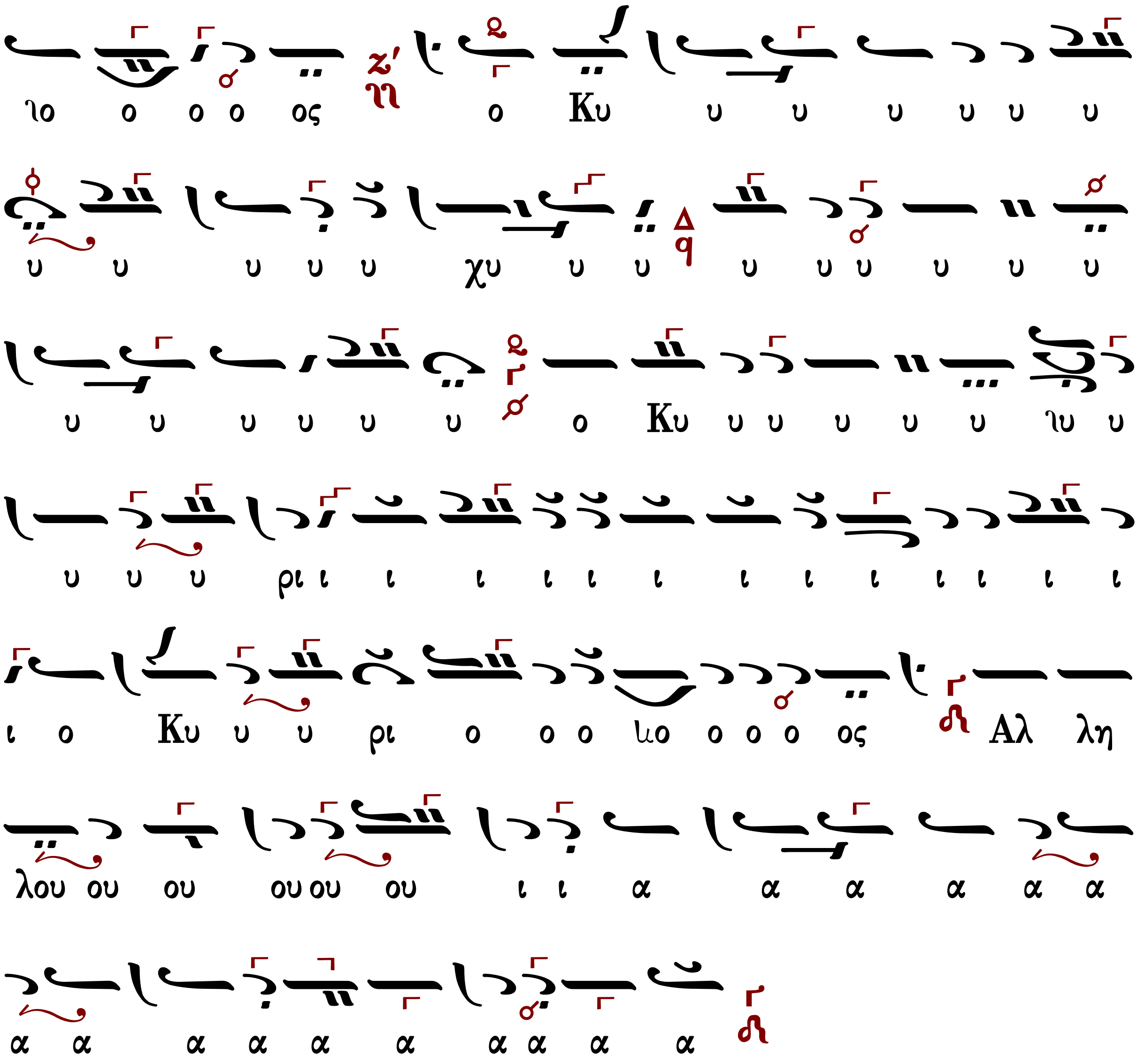

ἦχος πλ.α'
Ἰωάννου τοῦ Κουκουζέλους (ιδ' αιών)

Ἀνθολογία Κοινωνικῶν Βυζαντινῶν καὶ Μεταβυζαντινῶν Μελοποιῶν κατ' ἐξήγησιν Χουρμουζίου Χαρτοφύλακος

Ἦχος λ π ᾳ Πα

Ηχάδιν, τόμος γ' σ.212*

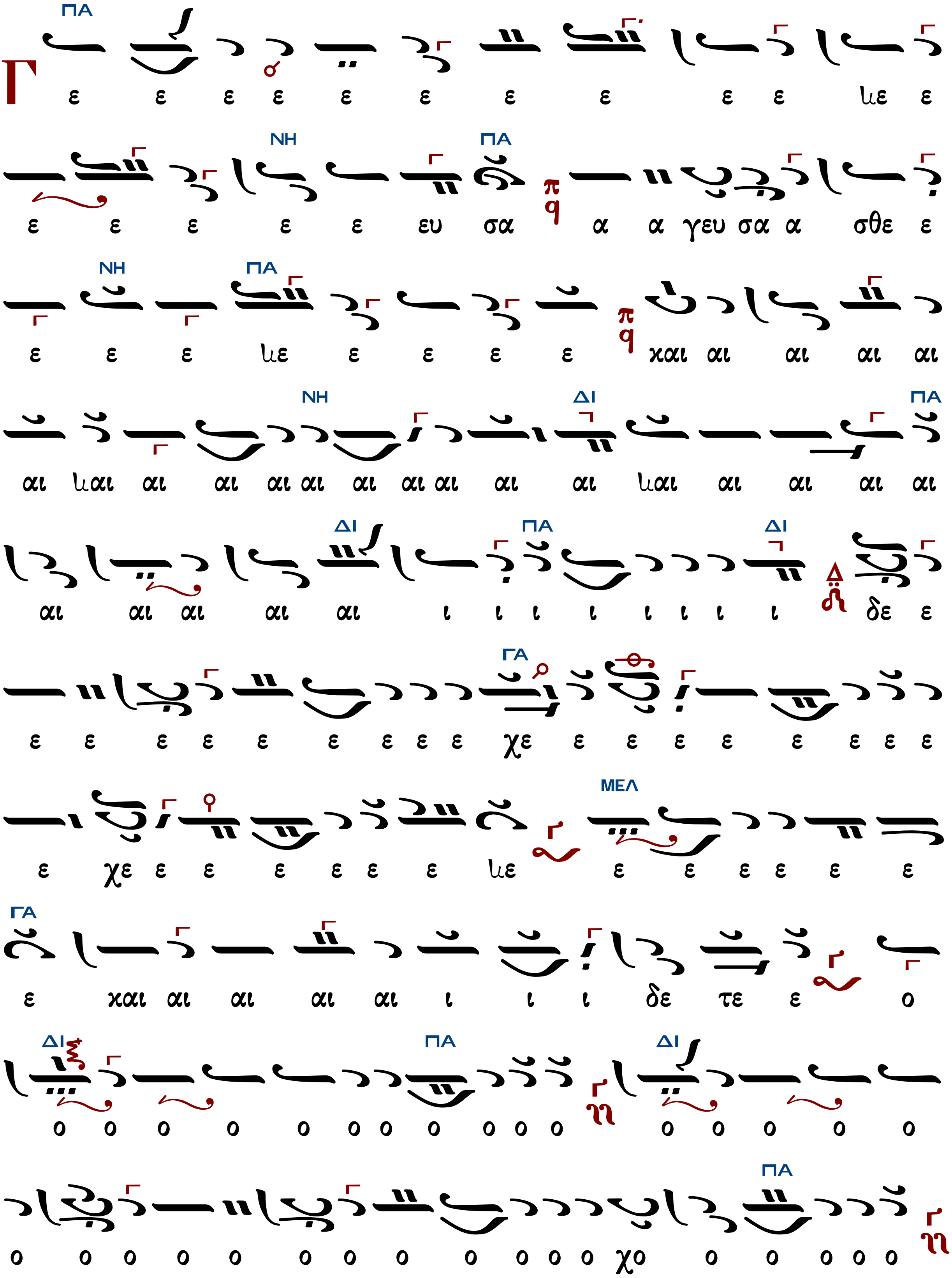
ΠΑ
Γ ε ε ε ε ε ε ε ε ε ε ιε ε
ΝΗ ΠΑ
ε ε ε ε ε ευ σα α α γευ σα α σθε ε
ΝΗ ΠΑ
ε ε ε ιε ε ε ε ε και αι αι αι αι
ΝΗ ΔΙ ΠΑ
αι ιαι αι αι αι αι αι αι αι αι αι ιαι αι αι αι αι
ΔΙ ΠΑ ΔΙ
αι αι αι αι αι ι ι ι ι ι ι ι ι δε ε
ΓΑ
ε ε ε ε ε ε ε ε ε χε ε ε ε ε ε ε ε ε
ΜΕΛ
ε χε ε ε ε ε ε ε ιε ε ε ε ε ε ε
ΓΑ
ε και αι αι αι αι ι ι ι δε τε ε ο
ΔΙ ΠΑ ΔΙ
ο ο ο ο ο ο ο ο ο ο ο ο ο ο ο ο
ΠΑ
ο ο ο ο ο ο ο ο ο ο ο ο χο ο ο ο ο ο

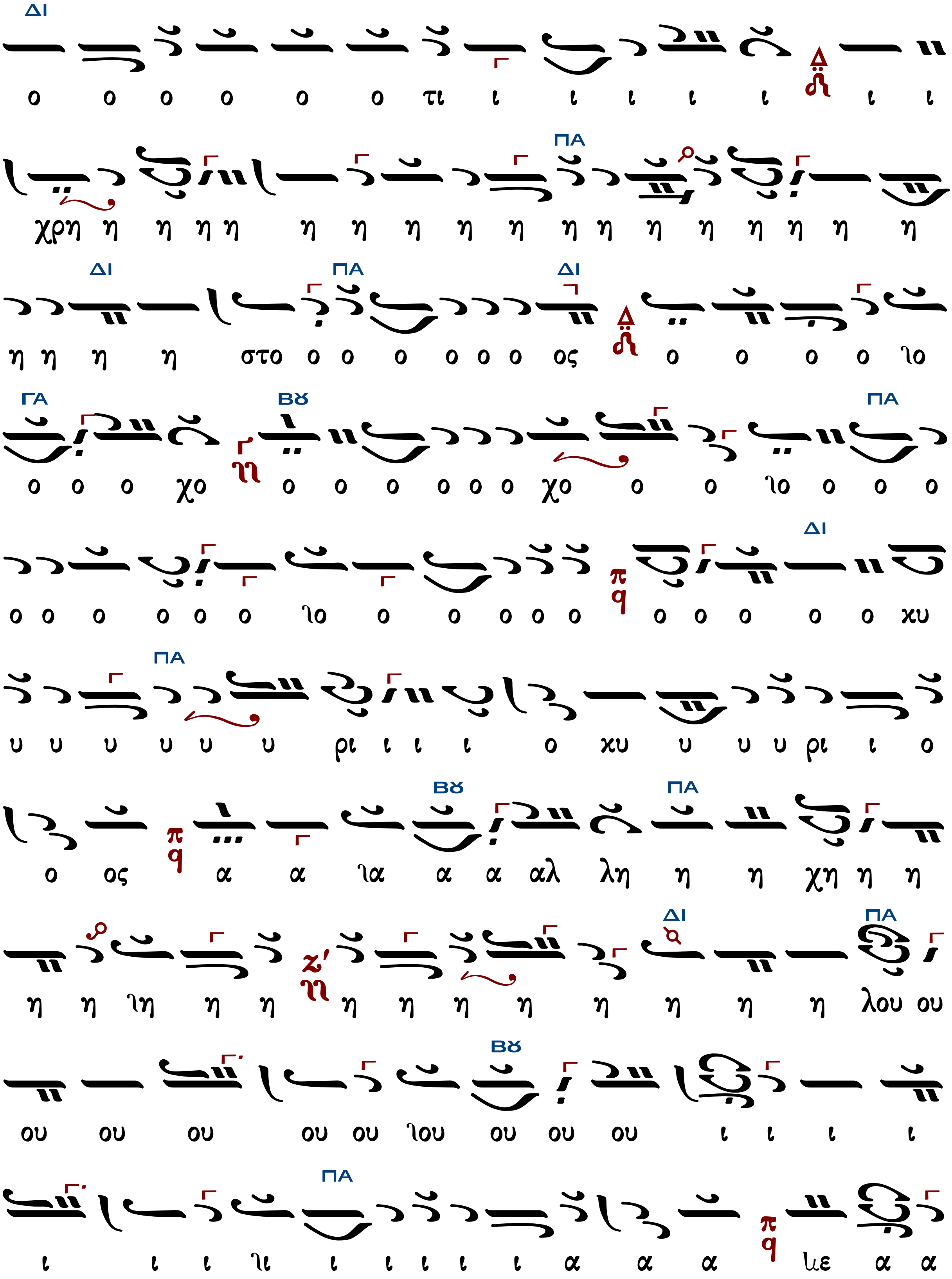
ΔΙ
ο ο ο ο ο ο τι ι ι ι ι ι ι ι
ΠΑ
χρη η η η η η η η η η η η η η η η η η
ΔΙ ΠΑ ΔΙ
η η η η στο ο ο ο ο ο ο ος ο ο ο ο ιο
ΓΑ ΒΟΥ ΠΑ
ο ο ο χο ο ο ο ο ο ο χο ο ο ιο ο ο ο
ΔΙ
ο ο ο ο ο ο ιο ο ο ο ο ο ο ο ο ο ο κυ
ΠΑ
υ υ υ υ υ υ ρι ι ι ι ο κυ υ υ υ ρι ι ο
ΒΟΥ ΠΑ
ο ος α α ια α α αλ λη η η χη η η
ΔΙ ΠΑ
η η ιη η η η η η η η η η η λου ου
ΒΟΥ
ου ου ου ου ου ιου ου ου ου ι ι ι ι
ΠΑ
ι ι ι ιι ι ι ι ι ι α α α ιε α α

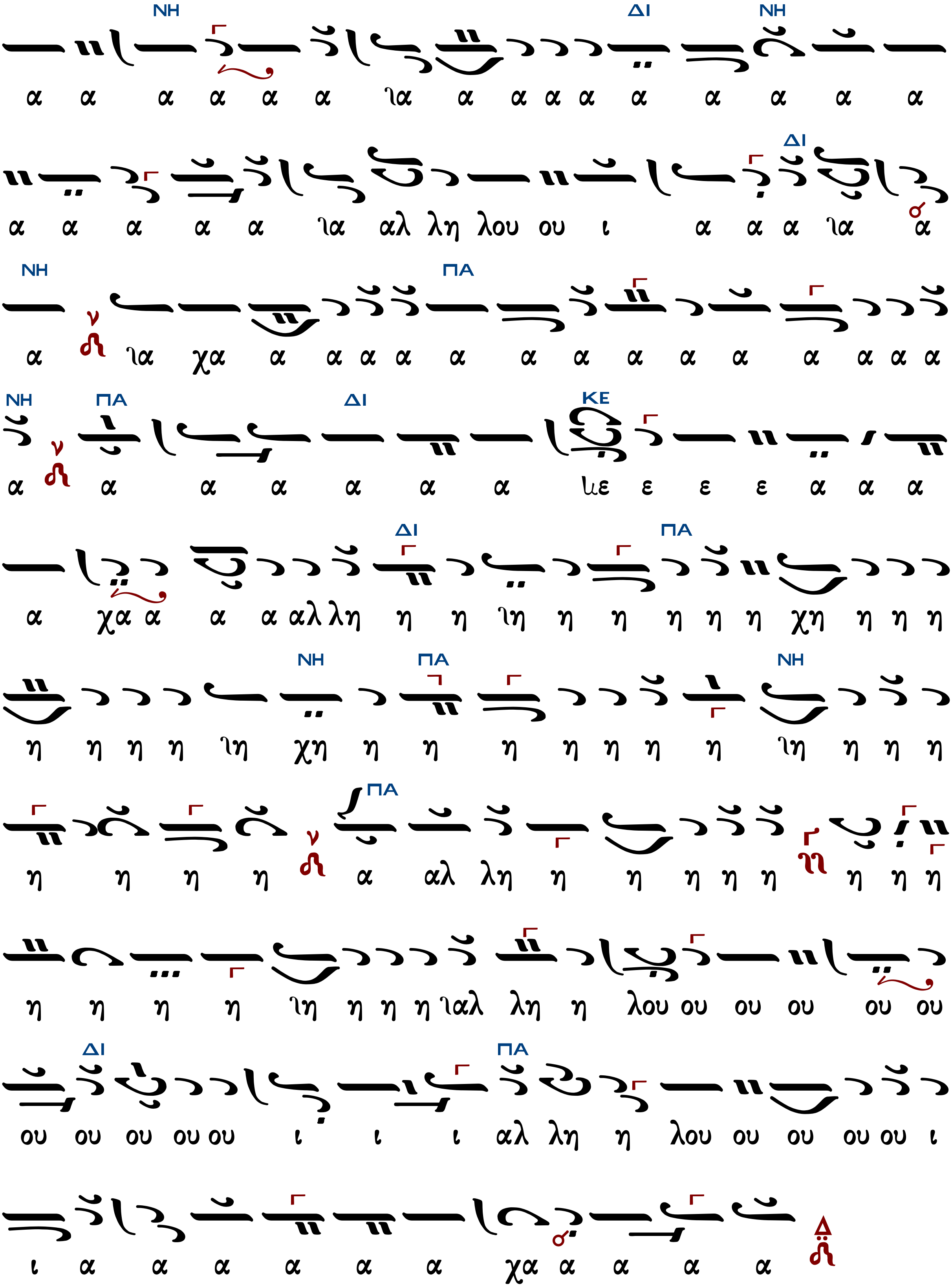
α α α α α α ια α α α α α α α α α
α α α α α ια αλ λη λου ου ι α α α ια α
α ια χα α α α α α α α α α α α α α α
α α α α α α α λε ε ε ε α α α
α χα α α α αλ λη η η ιη η η η η η χη η η η
η η η η ιη χη η η η η η η η ιη η η η
η η η η α αλ λη η η η η η η η η
η η η η ιη η η η ιαλ λη η λου ου ου ου ου ου
ου ου ου ου ου ι ι ι αλ λη η λου ου ου ου ου ι
ι α α α α α α χα α α α α

ἦχος πλ.α΄
Κωνσταντίνου Παπαγιάννη

πρωτ.Κων.Παπαγιάννη
Μουσικόν Τριώδιον Β
2003 σ.79/90*

Ἦχος λ/π ᾳ Πα

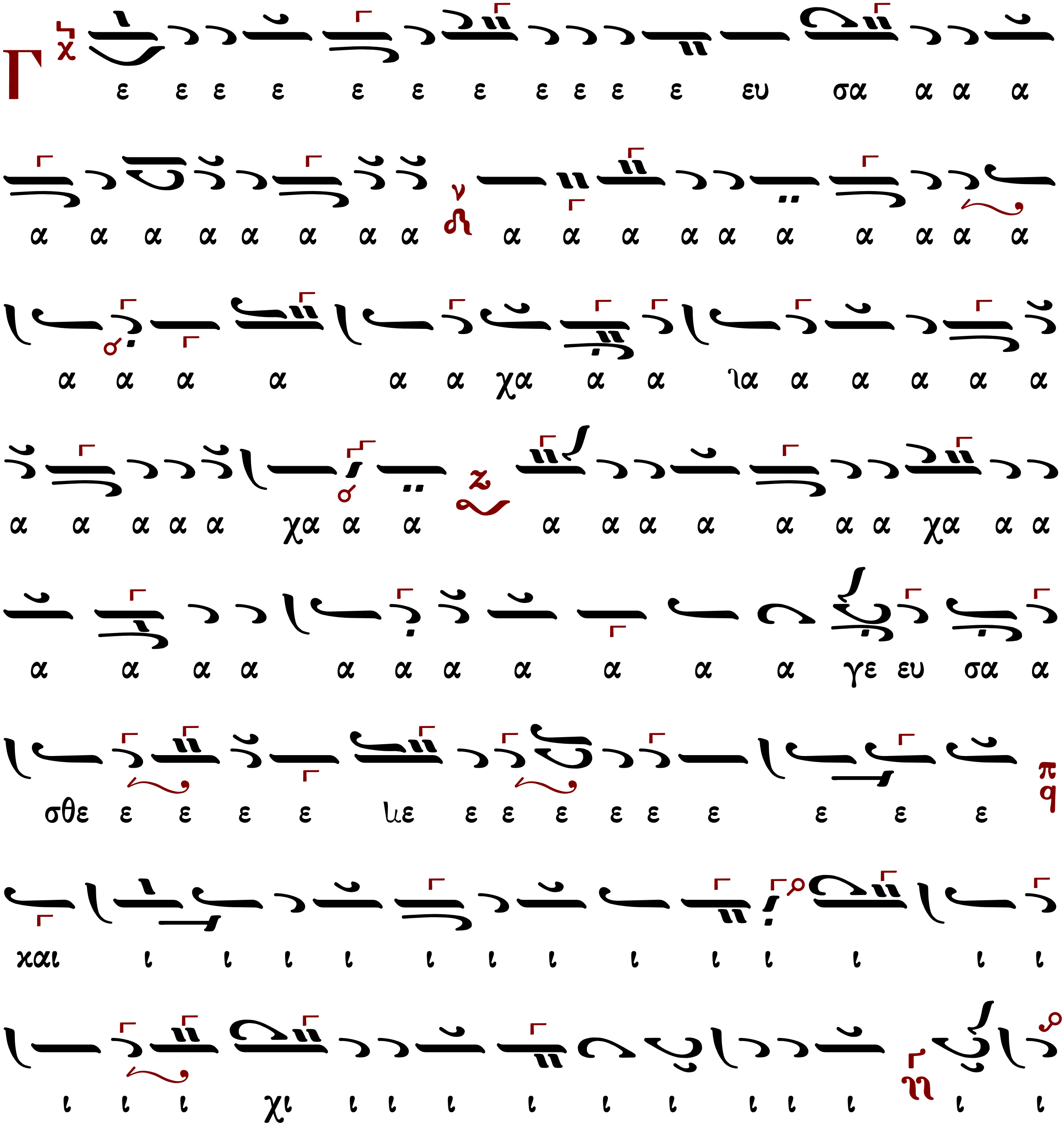

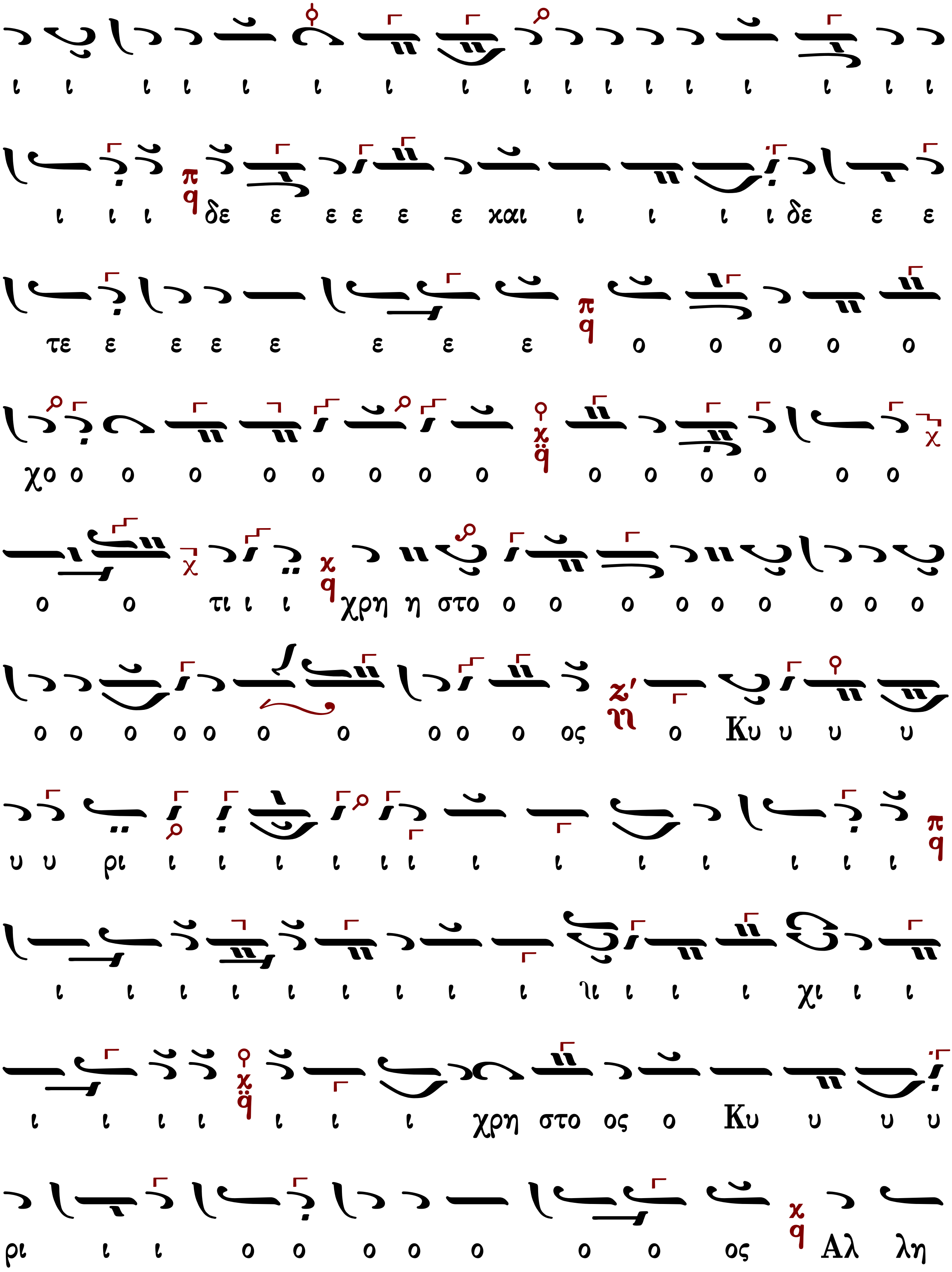
ι ι ι ι ι ι ι ι ι ι ι ι ι ι ι ι ι
ι ι ι δε ε ε ε ε ε ε και ι ι ι ι δε ε ε
τε ε ε ε ε ε ε ε ο ο ο ο ο
χο ο ο ο ο ο ο ο ο ο ο ο ο ο ο ο
ο ο τι ι ι χρη η στο ο ο ο ο ο ο ο ο ο
ο ο ο ο ο ο ο ο ο ο ος ο Κυ υ υ υ
υ υ ρι ι ι ι ι ι ι ι ι ι ι ι ι ι
ι ι ι ι ι ι ι ι ι ηι ι ι ι χι ι ι
ι ι ι ι ι ι ι χρη στο ος ο Κυ υ υ υ
ρι ι ι ο ο ο ο ο ο ο ος Αλ λη

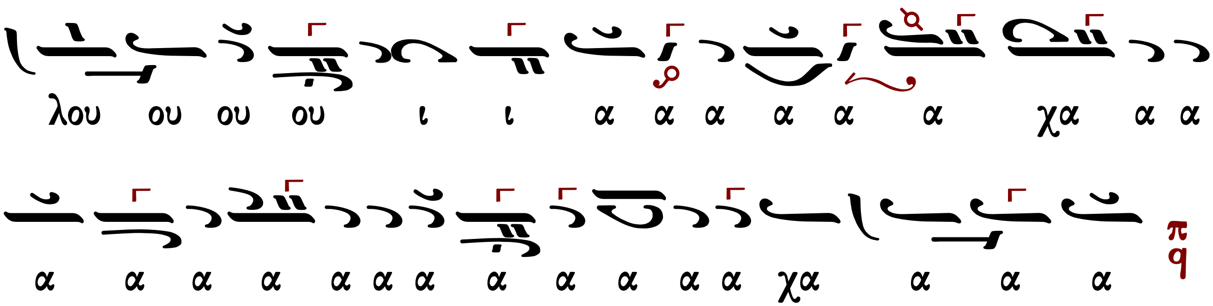

Γεράσιμος Μοναχὸς Ἁγιορείτης Σῶσον ὁ Θεὸς τὸν λαόν σου Λουκᾶς Λουκᾶ

ἦχος πλ.β΄
Ἰωάννου τοῦ Δαμασκηνοῦ (η΄ αἰών)

ἐκ τοῦ χειρογράφου 705 μετοχίου Παναγίου Τάφου
ἐν Κωνσταντινουπόλει 1829

Ἦχος

Κοινωνικά Παλαιών Διδασκάλων
Ψαλτική Παράδοση 1
2014 σ.374*

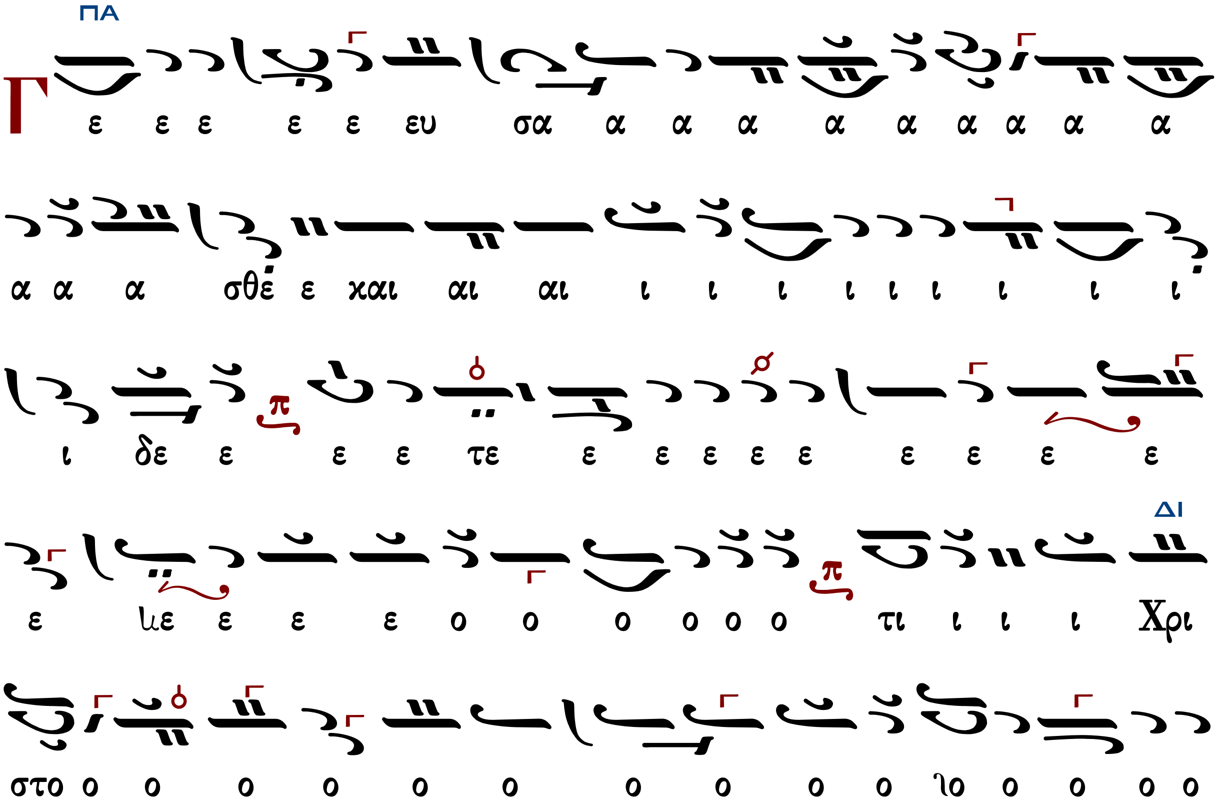

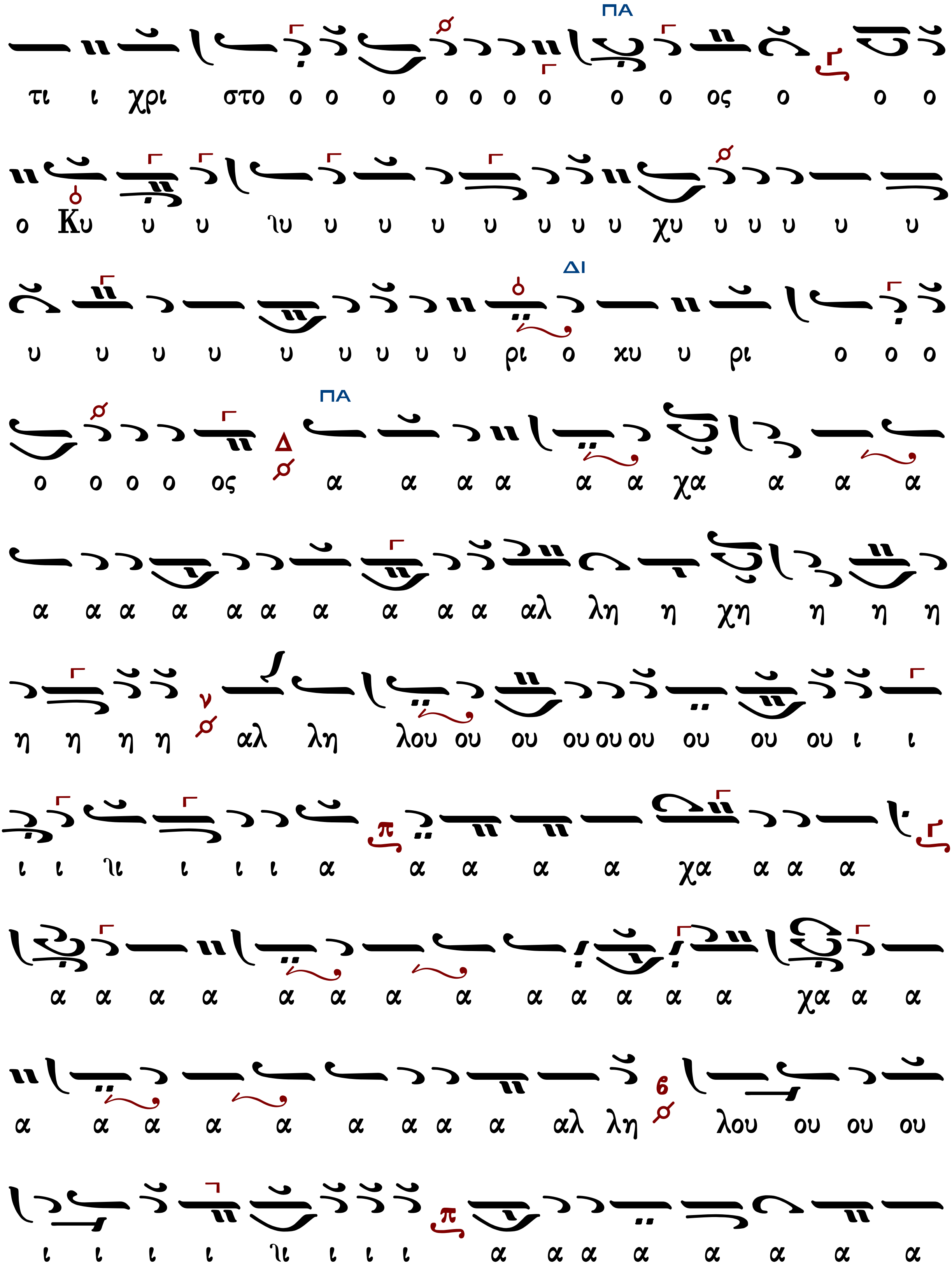
ΠΑ
τι ι χρι στο ο ο ο ο ο ο ο ο ο ος ο ο ο
ο Κυ υ υ Ἰυ υ υ υ υ υ υ υ χυ υ υ υ υ υ
ΔΙ
υ υ υ υ υ υ υ υ υ ρι ο κυ υ ρι ο ο ο
ΠΑ
ο ο ο ο ος α α α α α α χα α α α
α α α α α α α α α α αλ λη η χη η η η
η η η η αλ λη λου ου ου ου ου ου ου ου ου ι ι
ι ι Ἰι ι ι ι α α α α α χα α α α
α α α α α α α α α α α α α χα α α
α α α α α α α α α αλ λη λου ου ου ου
ι ι ι ι Ἰι ι ι ι α α α α α α α α

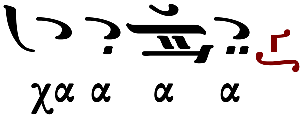

ἦχος πλ.β'
Παναγιώτου Κηλτζανίδου (†1896)

Ἦχος λ π Πα

Παναγιώτου Κηλτζανίδου
Τριώδιον 1886 σ.56*

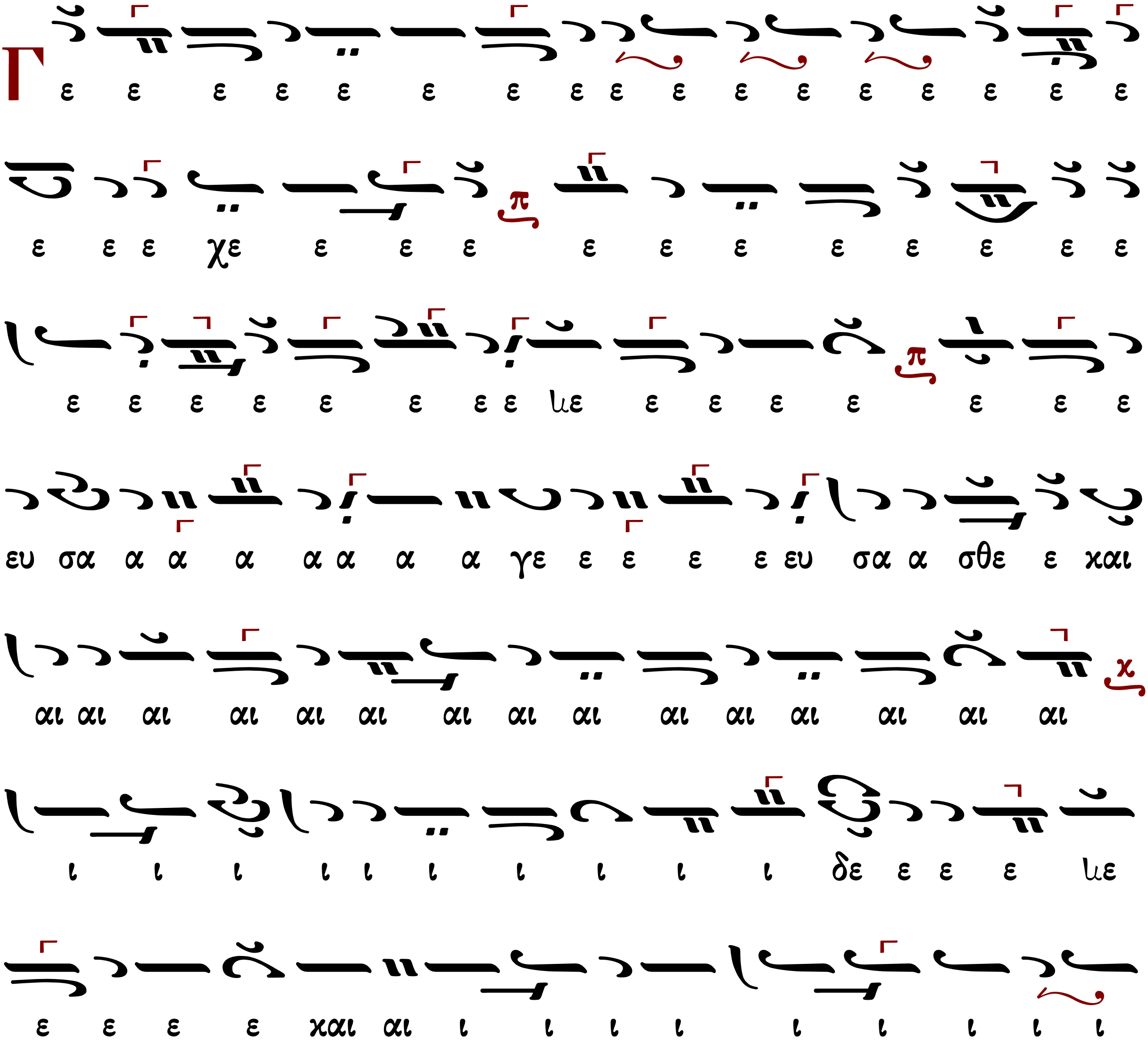

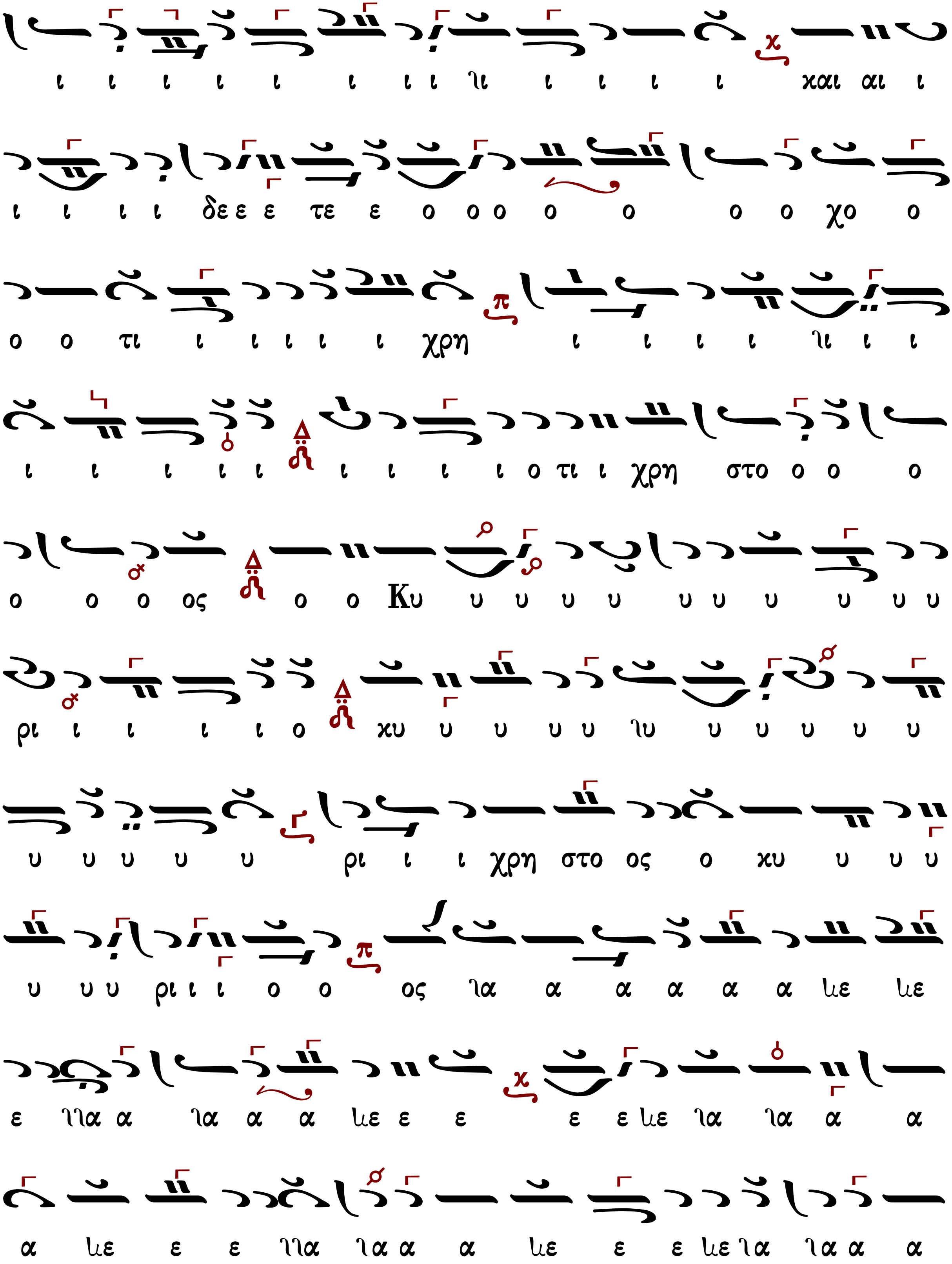
ι ι ι ι ι ι ι ι γι ι ι ι ι και αι ι
ι ι ι ι δεε ε ε τε ε ο ο ο ο ο ο ο χο ο
ο ο τι ι ι ι ι ι χρη ι ι ι ι γι ι ι
ι ι ι ι ι ι ι ι ι ο τι ι χρη στο ο ο ο
ο ο ο ος ο ο Κυ υ υ υ υ υ υ υ υ υ υ
ρι ι ι ι ι ο χυ υ υ υ υ γυ υ υ υ υ υ
υ υ υ υ υ ρι ι ι χρη στο ος ο χυ υ υ υ
υ υ υ ρι ι ι ο ο ος γα α α α α α γε γε
ε γγα α γα α α γε ε ε ε ε γε γα γα α α
α γε ε ε γγα γα α α γε ε ε γε γα γα α α

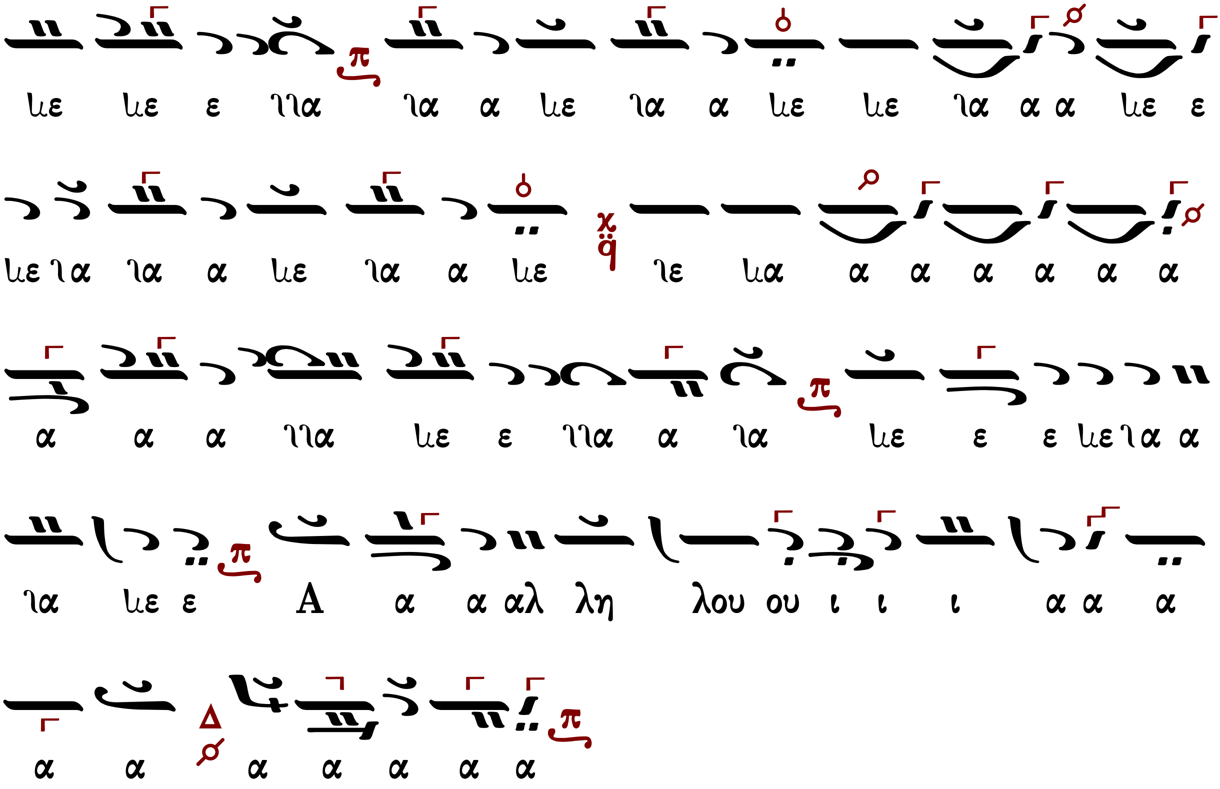

ἦχος βαρὺς
Γεωργίου τοῦ Κρητὸς (ἀκμὴ περ. 1790-†1815)

Ἦχος Ζω

Πανδέκτη, Εσπερινός
1850 σ.412*

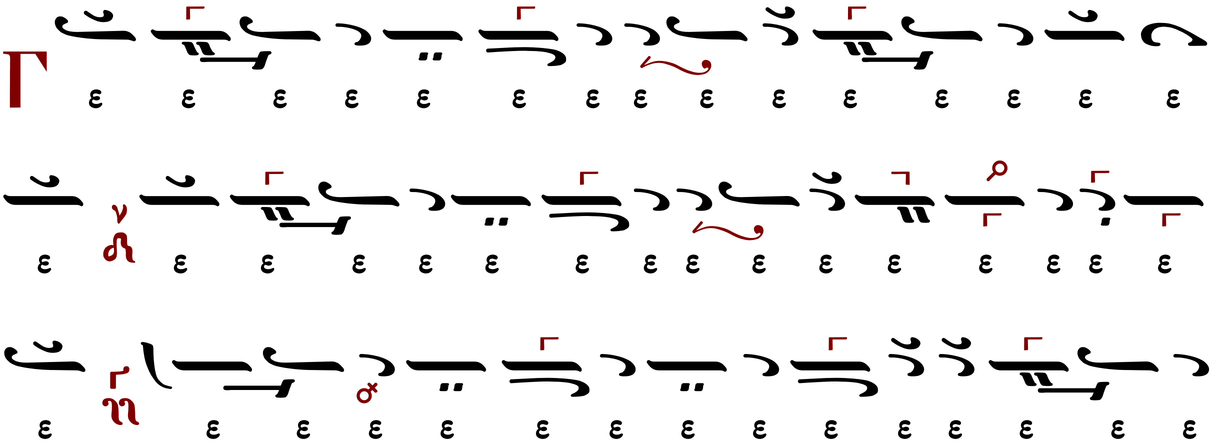

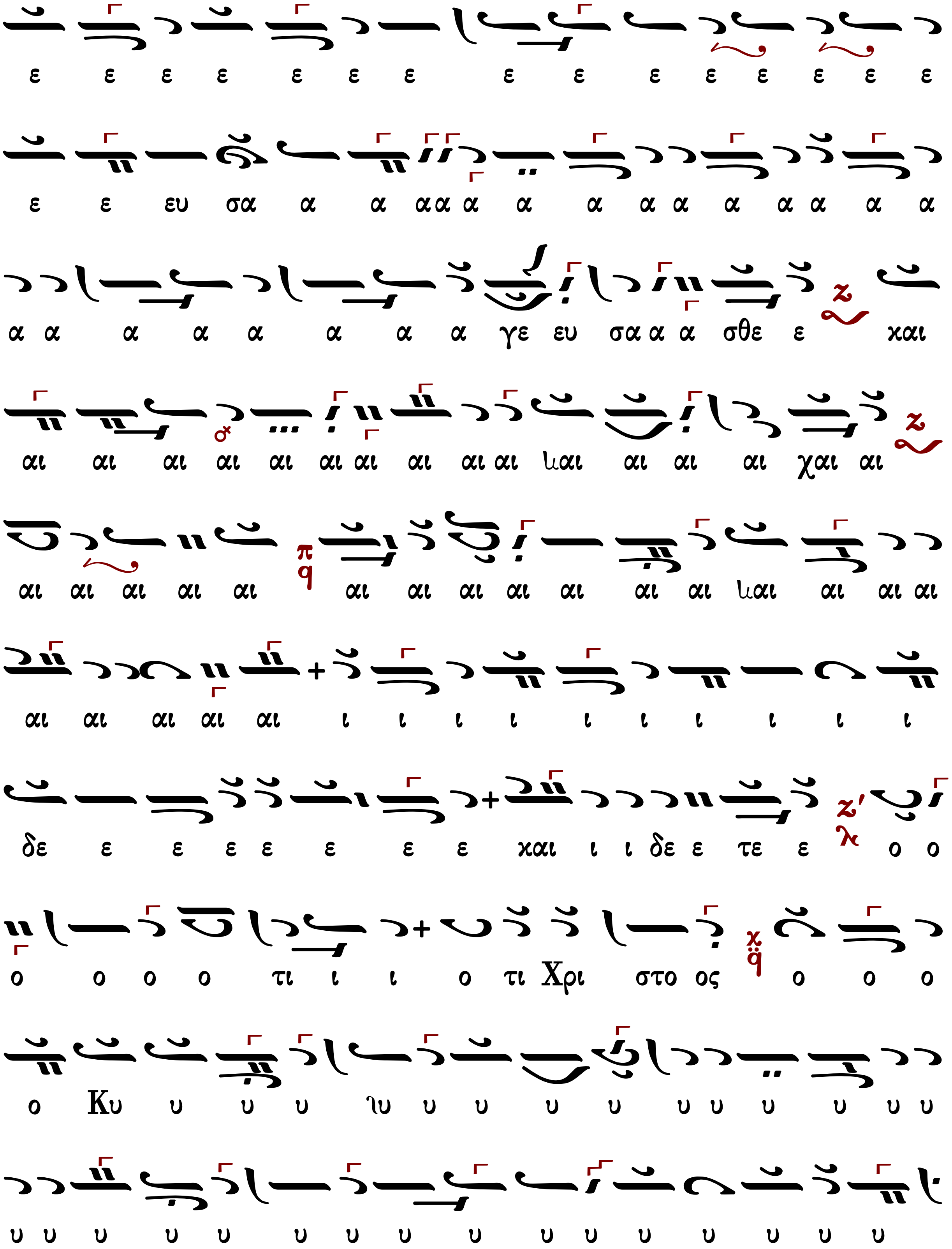
ε ε ε ε ε ε ε ε ε ε ε ε ε ε ε
ε ε ευ σα α α α α α α α α α α α α α α
α α α α α α α α γε ευ σα α α σθε ε και
αι αι αι αι αι αι αι αι αι αι ιαι αι αι αι χαι αι
αι αι αι αι αι αι αι αι αι αι αι αι ιαι αι αι αι
αι αι αι αι αι ι ι ι ι ι ι ι ι ι ι
δε ε ε ε ε ε ε ε και ι ι δε ε τε ε ο ο
ο ο ο ο τι ι ι ο τι Χρι στο ος ο ο ο
ο Κυ υ υ υ ιυ υ υ υ υ υ υ υ υ υ υ
υ υ υ υ υ υ υ υ υ υ υ υ υ υ υ υ

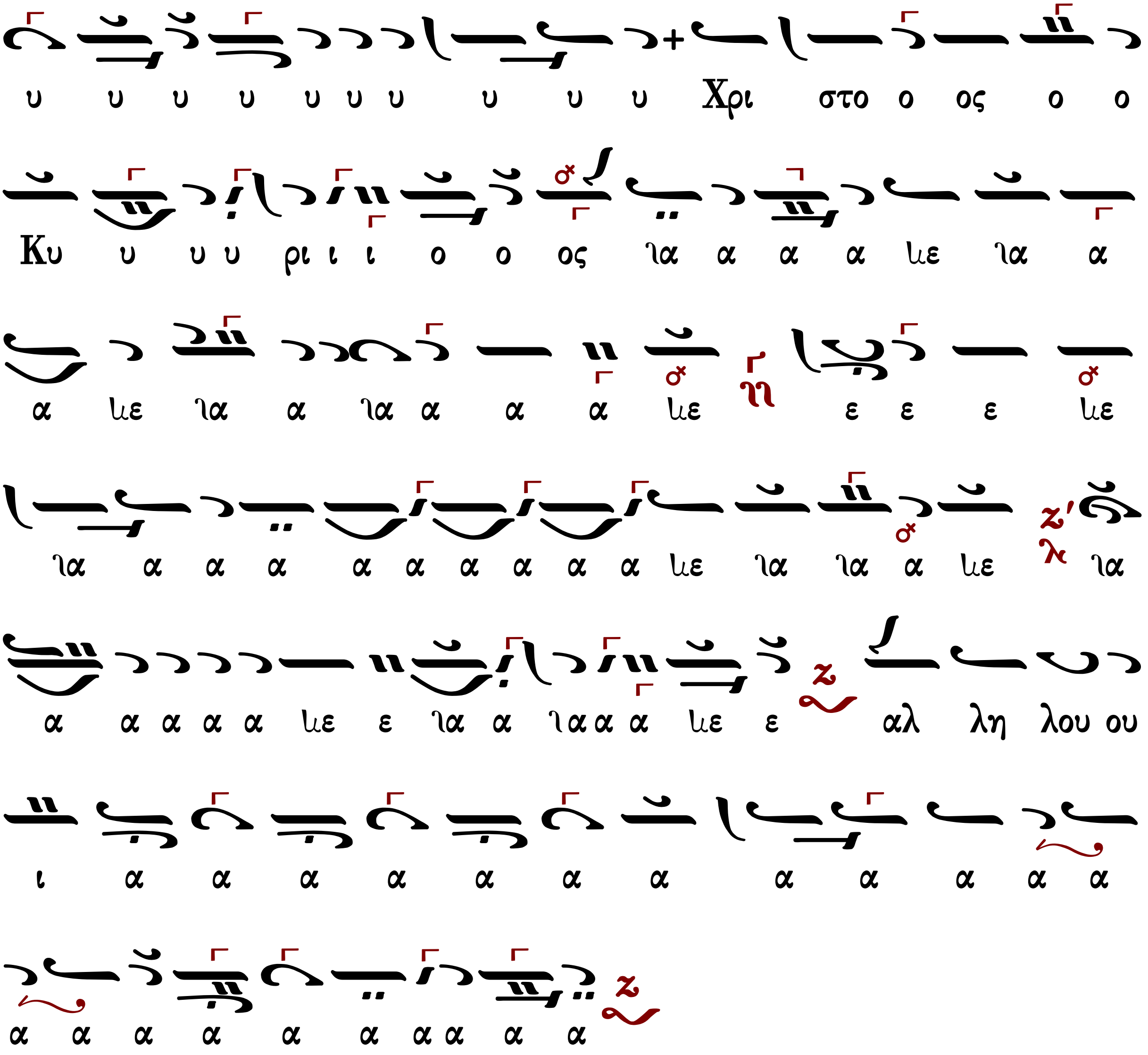

Γεράσιμος Μοναχὸς Ἁγιορείτης — Σῶσον ὁ Θεὸς τὸν λαόν σου — Λουκᾶς Λουκᾶ

Μετὰ τὴν Θείαν κοινωνίαν

Δημητρίου Σουρλαντζῆ

Ἦχος Δι

Δημητρίου Σουρλαντζῆ
Θεία Λειτουργία
1992 σ.575*

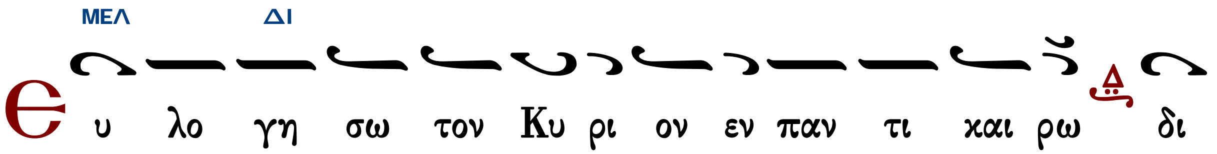

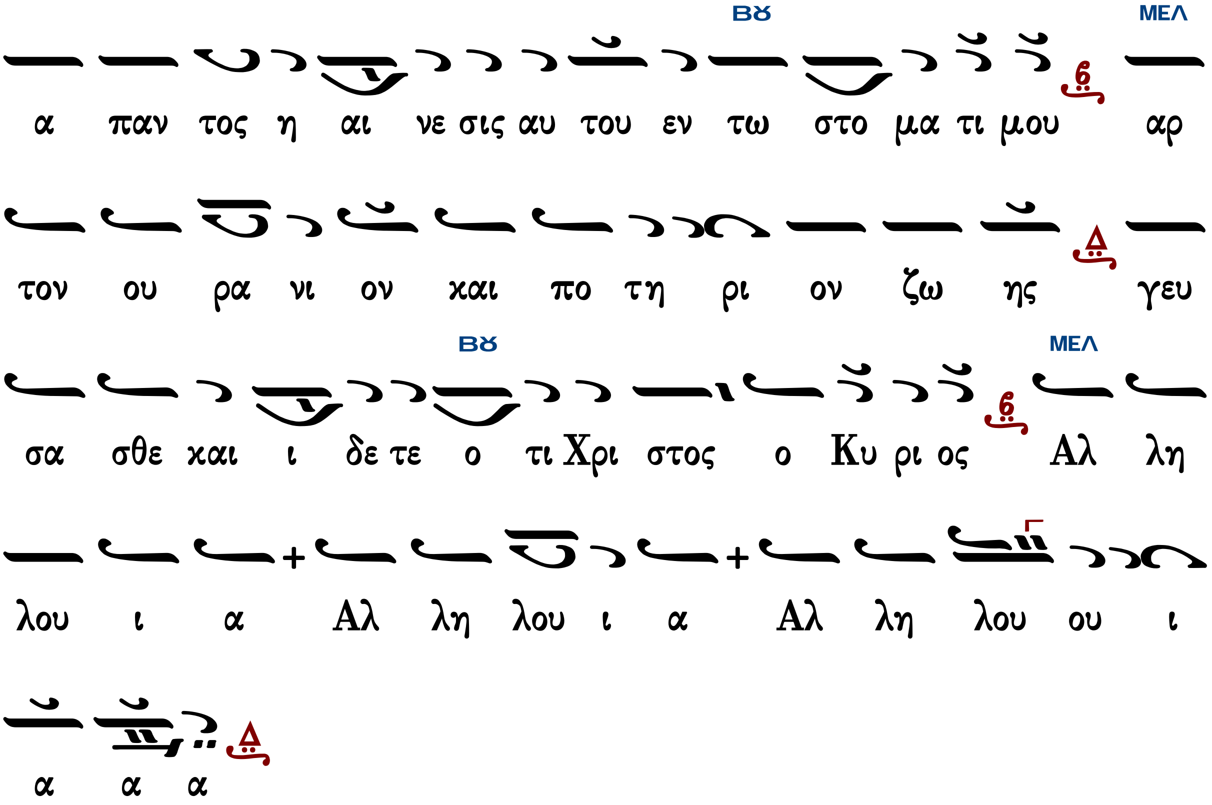

Γεράσιμος Μοναχὸς Ἁγιορείτης — Εὐλογητὸς ὁ Θεὸς ἡμῶν — Λουκᾶς Λουκᾶ

Κωνσταντίνου Παπαγιάννη

Ἦχος Δι

πρωτ.Κων.Παπαγιάννη
Μουσικόν Τριώδιον
τόμος Β' 2003 σ.87*

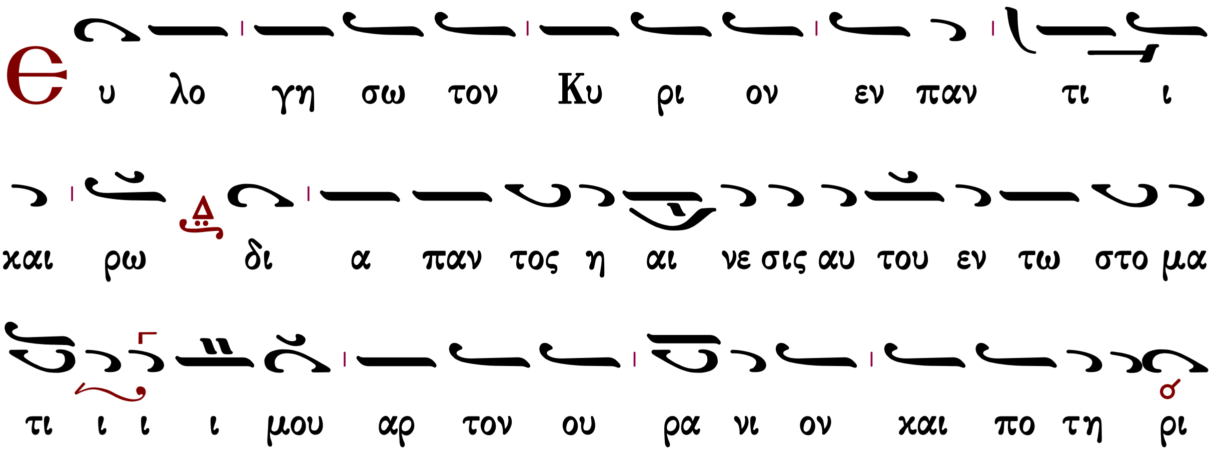

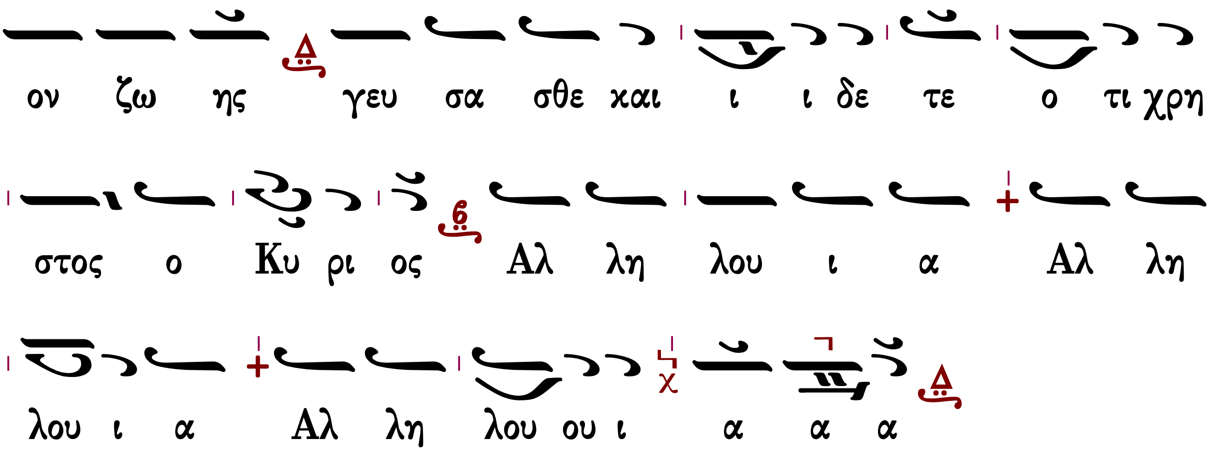

Γεράσιμος Μοναχὸς Ἁγιορείτης | Εὐλογητὸς ὁ Θεὸς ἡμῶν | Λουκᾶς Λουκᾶ

Πληρωθήτω

Ι. Μ. Βατοπαιδίου

Ἦχος

Ι.Μ.Βατοπαιδίου
Λειτουργία 2007*

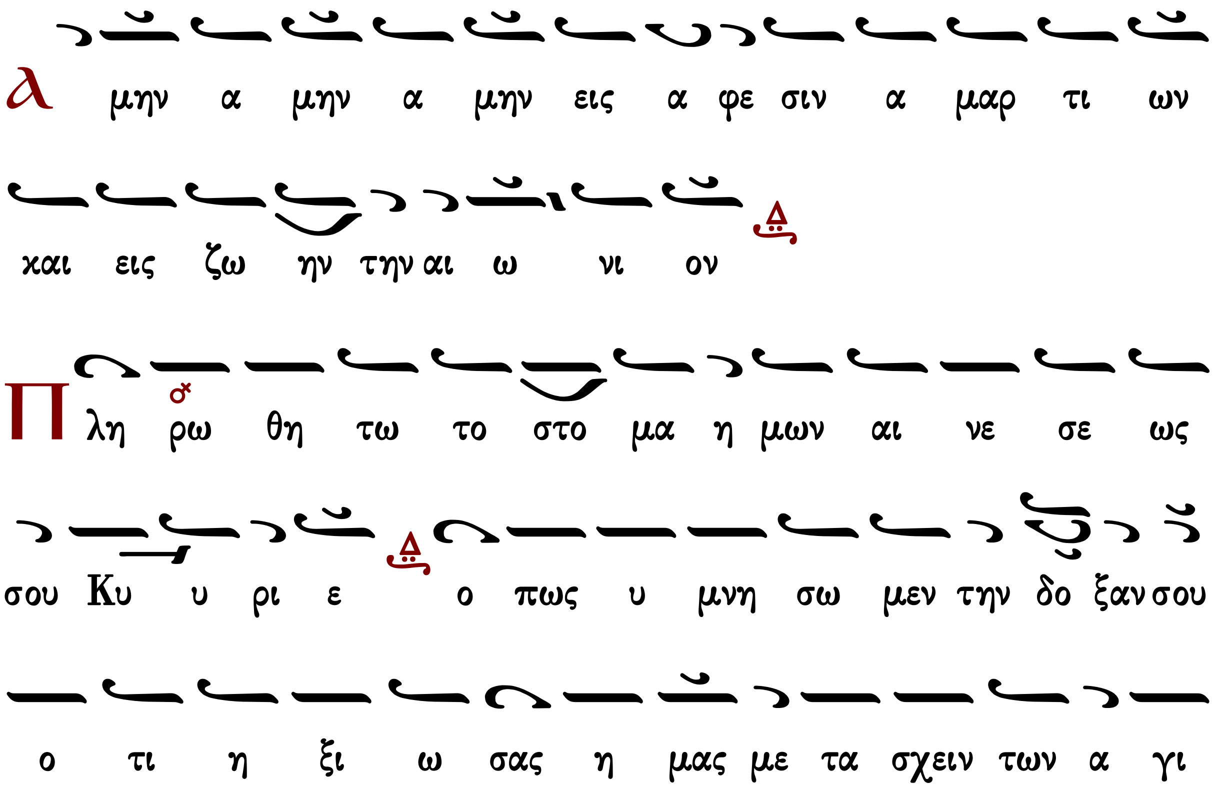

Ι.Μ.Σίμωνος Πέτρας 1

Ἦχος Δι

Άγγελικὸς Χορὸς -Κοινωνικὰ
Ι.Μ.Σίμωνος Πέτρας
Άγιος Όρος 2004 σ.301*

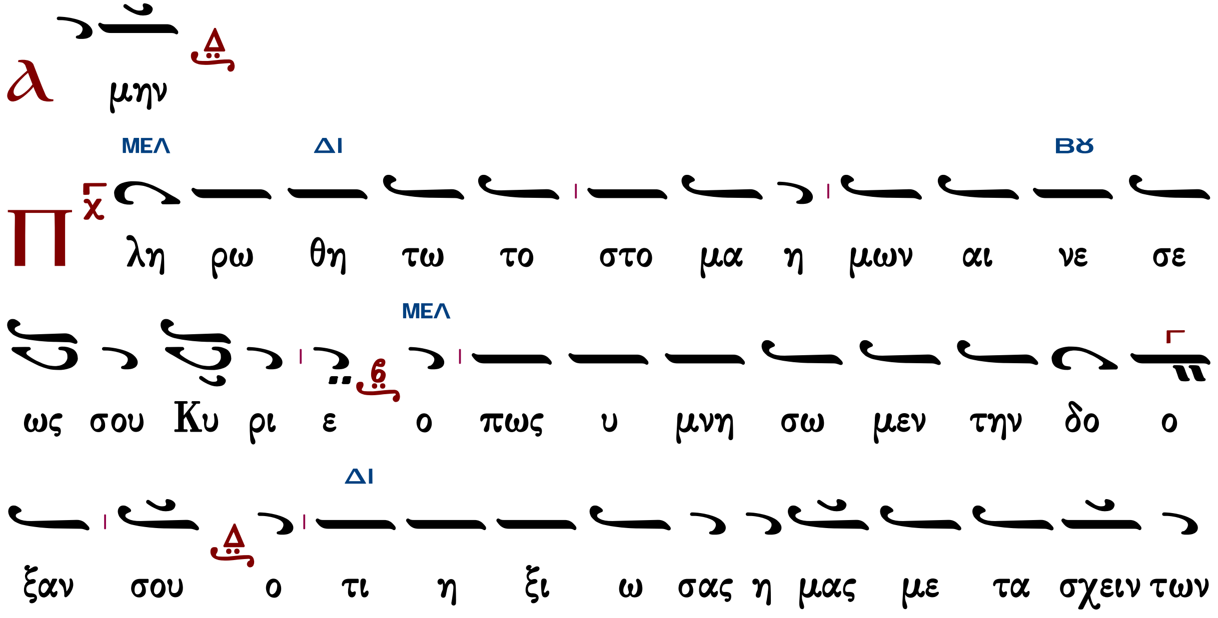

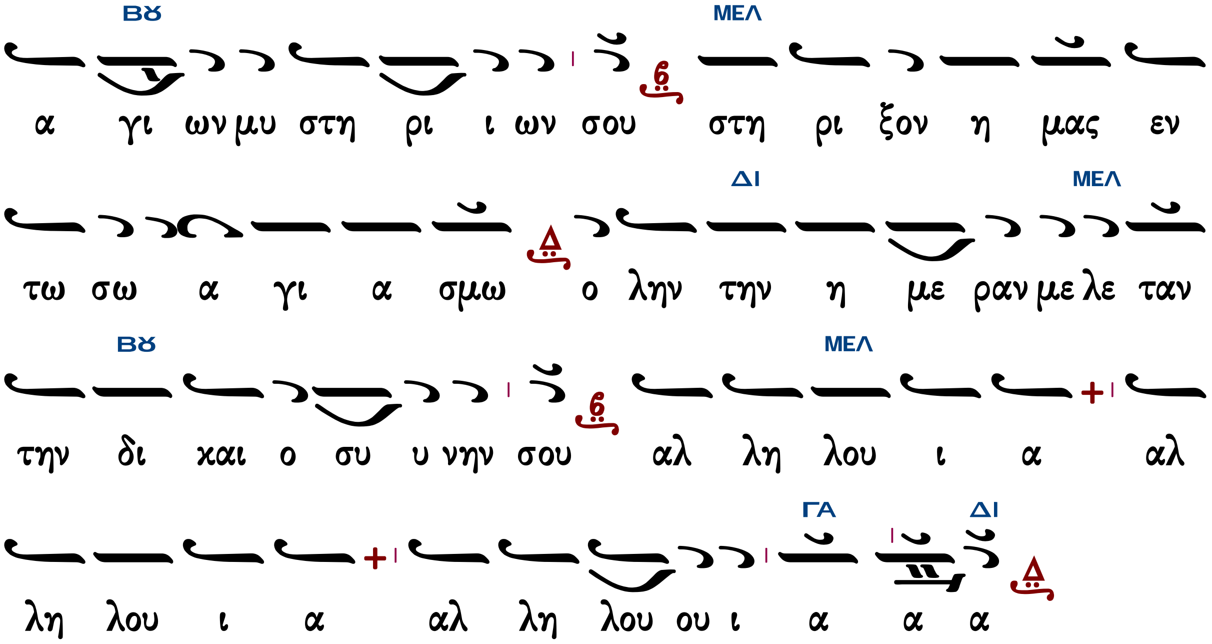

Ι.Μ.Σίμωνος Πέτρας ΙΙ

Ἦχος λ π ϙ̈ Κε

Ἀγγελικὸς Χορὸς -Κοινωνικὰ
Ι.Μ.Σίμωνος Πέτρας
Ἅγιος Ὄρος 2004 σ.302*

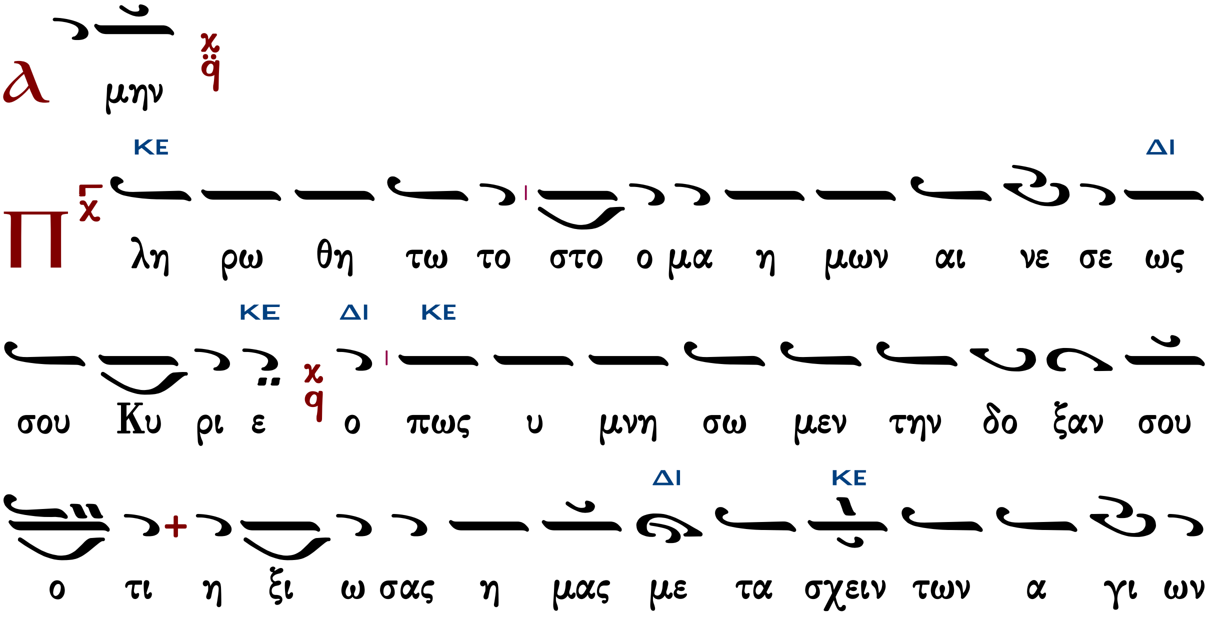

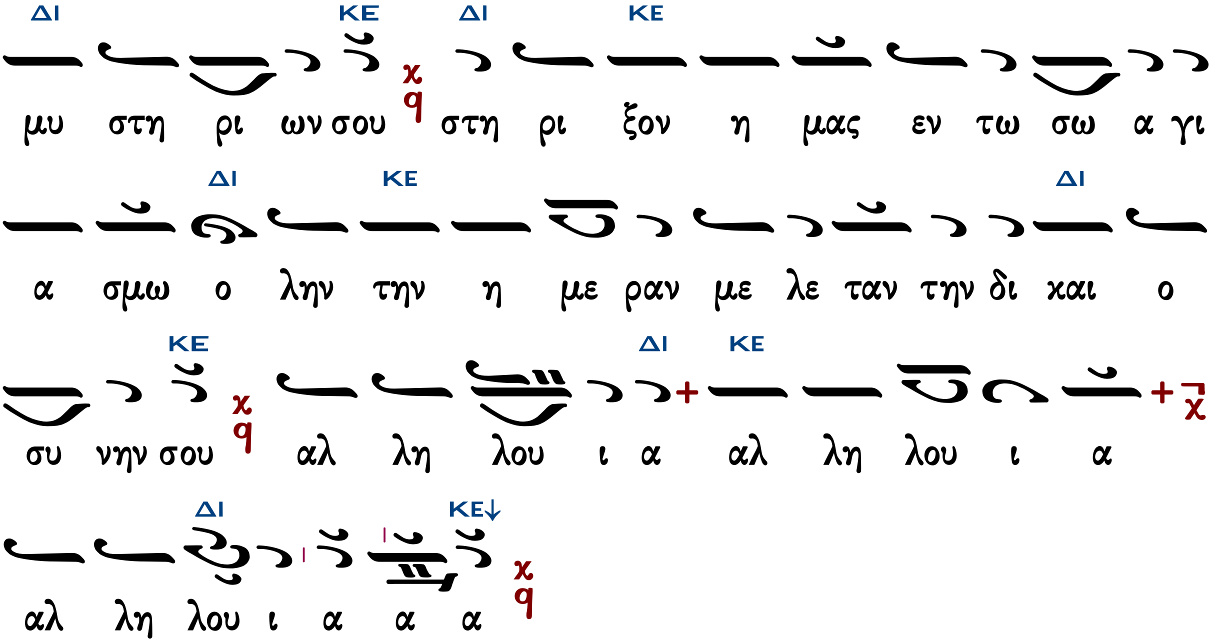

Γεράσιμος Μοναχὸς Ἁγιορείτης Ὀρθοί. Μεταλαβόντες Λουκᾶς Λουκᾶ

Εἴη τὸ ὄνομα Κυρίου

Γαβριὴλ Κουντιάδου

Γαβριὴλ Κουντιάδου ἱερομονάχου
Μουσικόν Πεντηκοστάριον
α΄ ἔκδοσις 1931-1935
ἐπανέκδοσις 1991 σ.174*

Ἦχος Δι

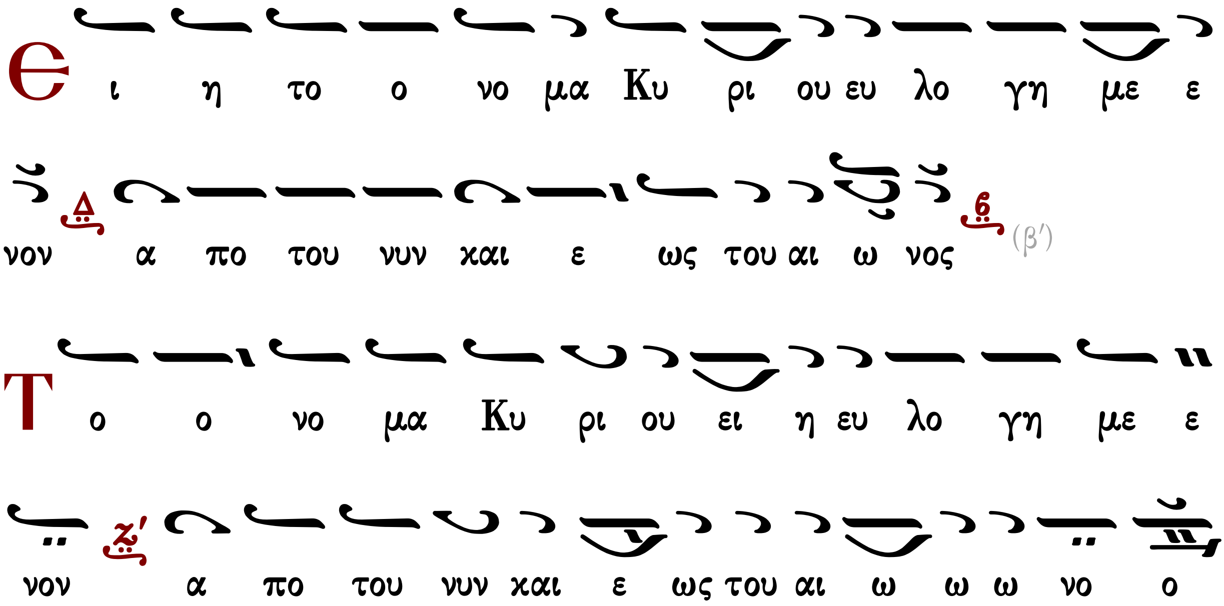

Γεράσιμος Μοναχὸς Ἁγιορείτης Ἀπόλυσις Λουκᾶς Λουκᾶ

Δημητρίου Σουρλαντζῆ

Ἦχος Δι

Δημητρίου Σουρλαντζῆ
Βυζαντινή Θεία Λειτουργία
1992 σ.562#

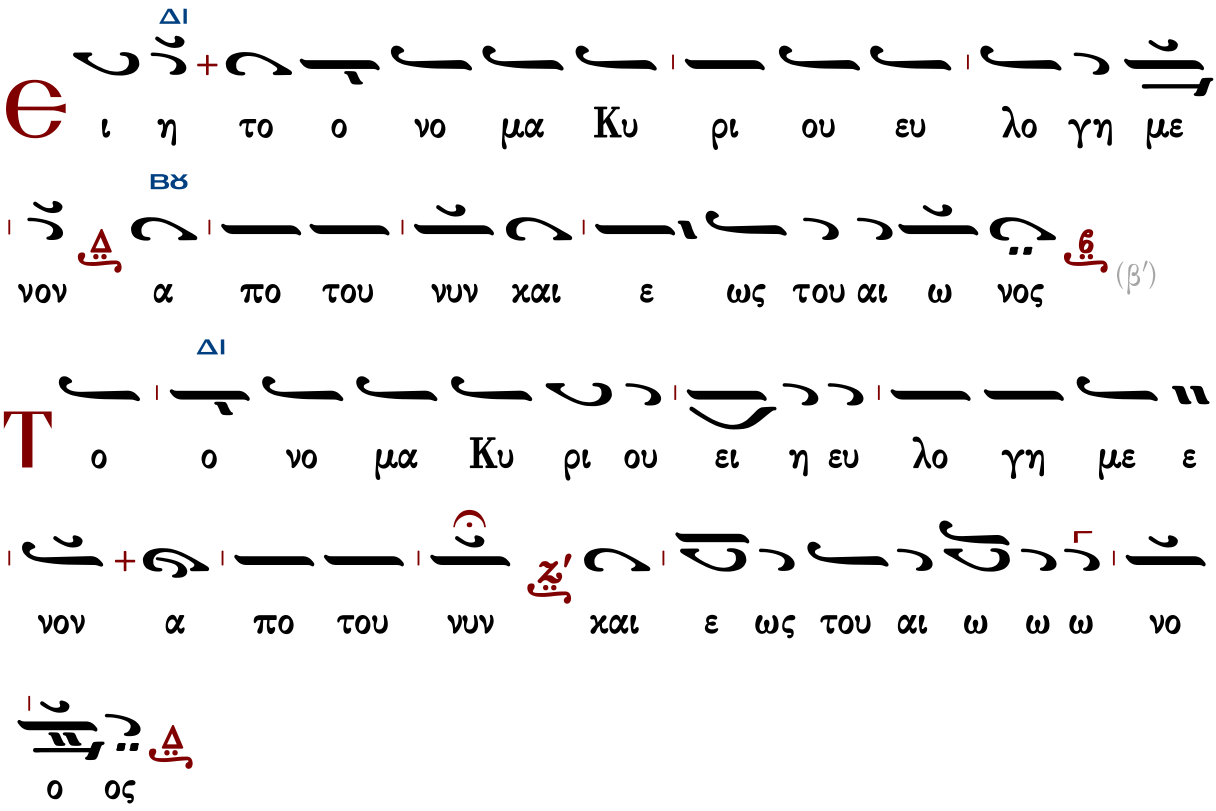

Γεράσιμος Μοναχὸς Ἁγιορείτης Ἀπόλυσις Λουκᾶς Λουκᾶ

Ι.Μ.Σίμωνος Πέτρας

Ἦχος Δι

Ἀγγελικὸς Χορὸς -Κοινωνικὰ
Ι.Μ.Σίμωνος Πέτρας
Ἅγιος Ὄρος 2004 σ.303*

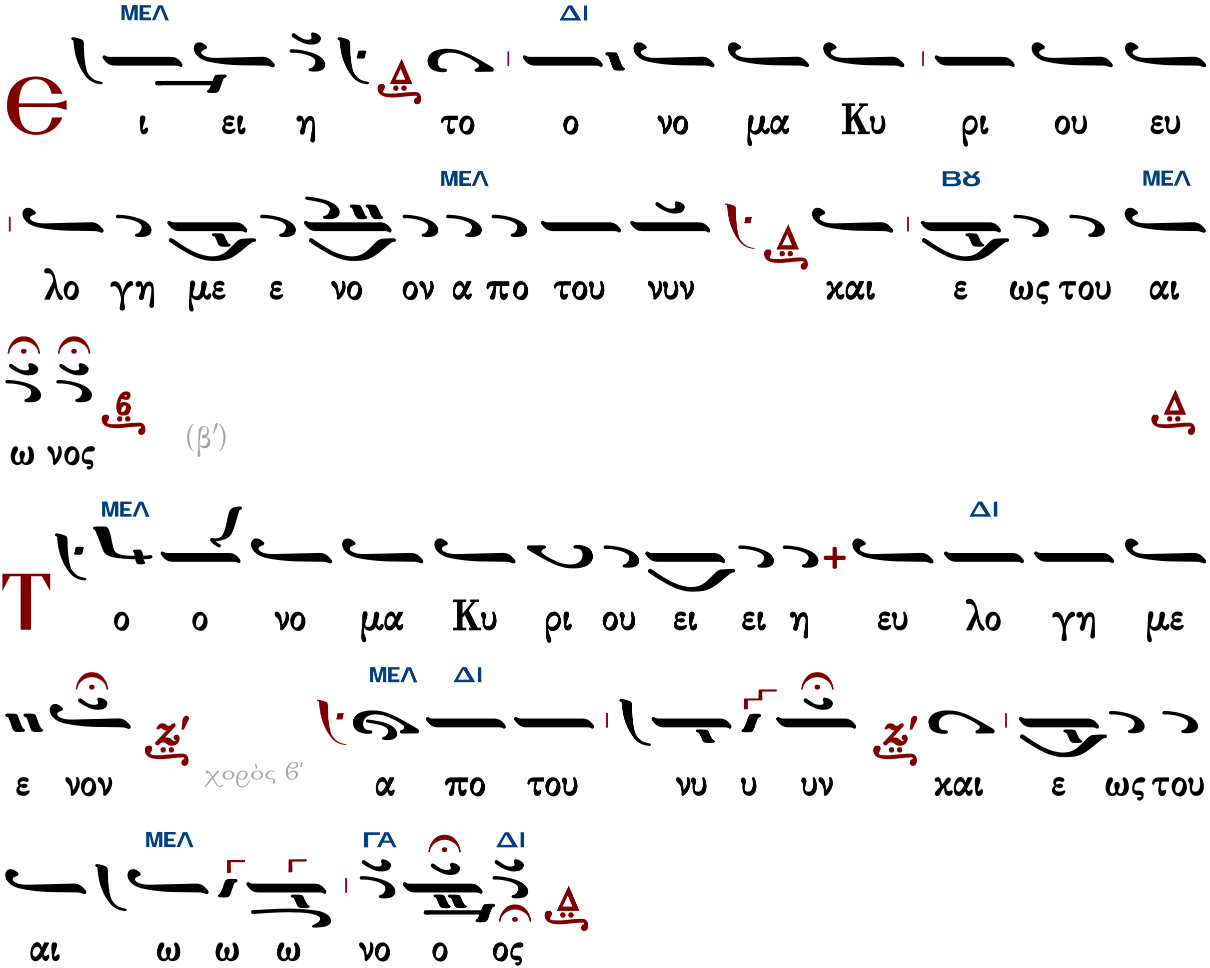
Ε ι ει η το ο νο μα Κυ ρι ου ευ
λο γη με ε νο ον α πο του νυν και ε ως του αι
ω νος (β′)
Τ ο ο νο μα Κυ ρι ου ει ει η ευ λο γη με
ε νον χορὸς β′ α πο του νυ υ υν και ε ως του
αι ω ω ω νο ο ος